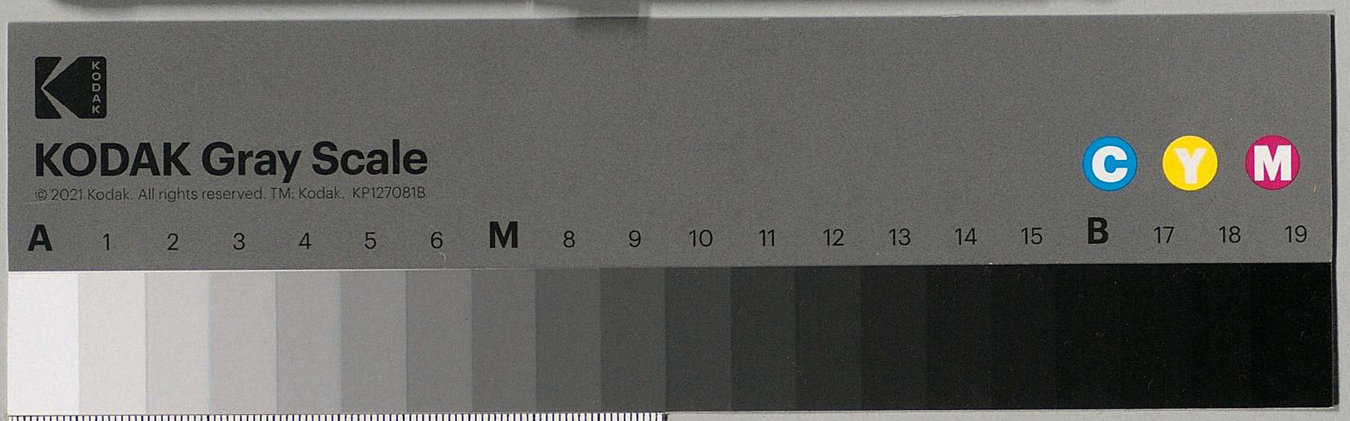

国立公文書館
National Archives of Japan

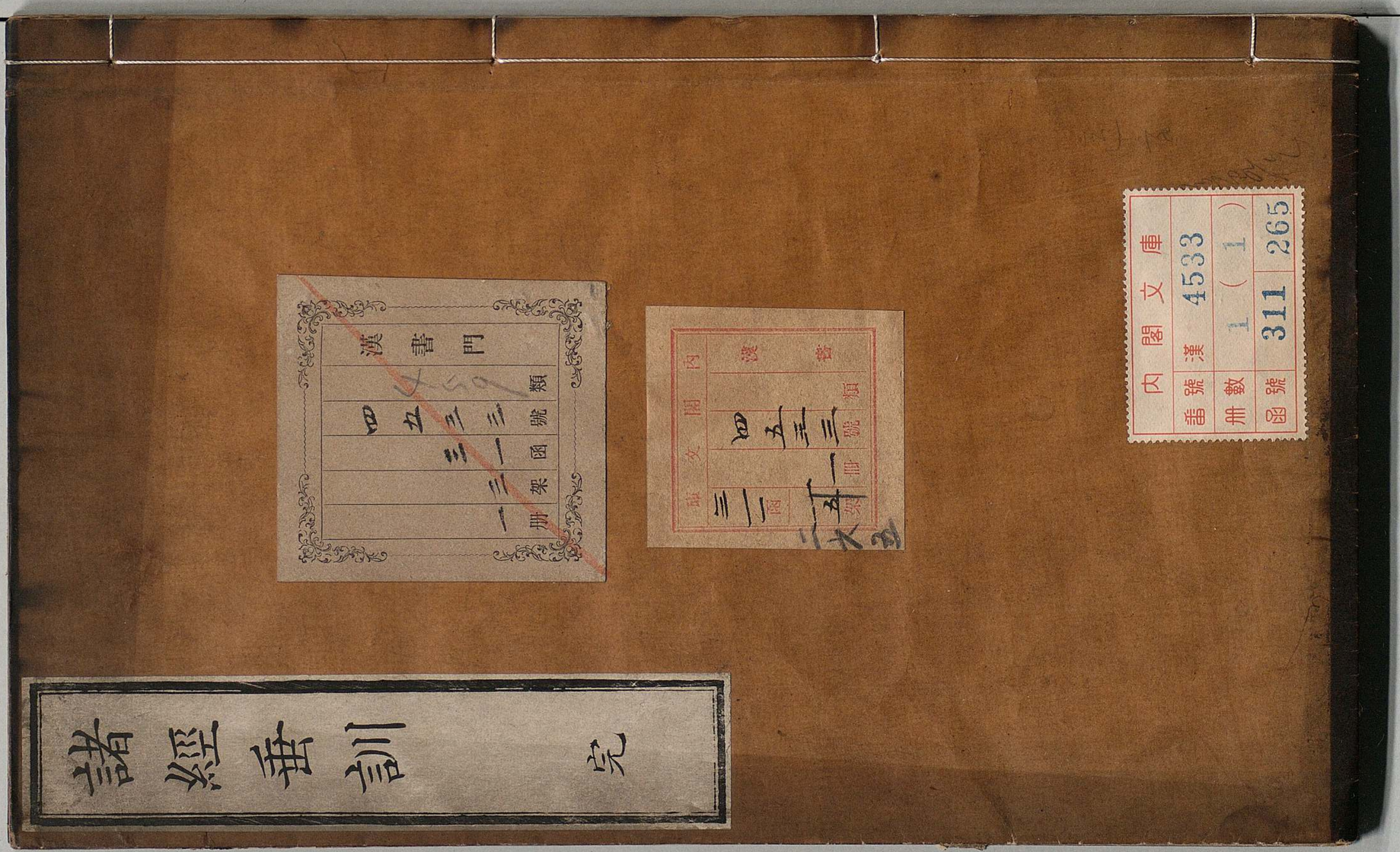

述諸經垂訓序　併陰隲錄序

壬子春予寓金陵獲陰隲錄一
冊覽而悅之因憶幼侍先大人
徵仕郎公見生平種種善行頗
與是録符合不覺愀然感慕時
家阮春江翁以

太上感應篇與
文昌寶訓示知勉球仰承先德俯
垂後澤不肖謹鏤于肺腑第以
未獲全書爲恨迨承乏維揚蔵
司時多清暇遂托友高鍾陵覓
于南都得之全部其序引皆名
公巨筆益不勝先人之感竊歎
維揚去南都僅隔一水尚不獲
見是書況吾閩乎惟天下之寶
當與天下人共之而勸善懲惡
又當宣揚播之寰宇俾人人獲
覽是書知所勉勵相勸相戒亦

一助也謹集前賢較選成部付
剞劂氏刊傳試使觀覽者服膺
太上感應之說沈潛諸經垂訓
之旨思赤松子之中誡味明威
化之顯報翫陰騭錄之美刺惕
功過格之乘除有不矢心拔濯
戰兢悔過者固非夫也蓋祈天
立命福自己求而趨吉避凶易
有明訓第恐心地未淨人事未
修而欲以片善微福此何異以
豚蹄巵酒而求滿篝滿車是自
不知行善而以善爲市也猶龍

氏曰上德不德是以有德昔蘧伯玉耻獨爲君子是皆與諸人以爲善之意球也不揣有私淑艾敢錄與同志者共之謹序

昔

崇禎二年己巳仲春吉旦三山散

吏毓仁林汝球盥沐重刊書于

維楊氷玉堂

參鷄錄 一
參鷄錄序
參鷄錄目錄
參鷄錄卷之一
參鷄錄卷之二
參鷄錄卷之三
參鷄錄卷之四
參鷄錄卷之五
參鷄錄卷之六
參鷄錄卷之七
參鷄錄卷之八
參鷄錄卷之九
參鷄錄卷之十
參鷄錄卷之十一
參鷄錄卷之十二
參鷄錄卷之十三
參鷄錄卷之十四
參鷄錄卷之十五
參鷄錄卷之十六
參鷄錄卷之十七
參鷄錄卷之十八
參鷄錄卷之十九
參鷄錄卷之二十
參鷄錄卷之二十一
參鷄錄卷之二十二
參鷄錄卷之二十三
參鷄錄卷之二十四
參鷄錄卷之二十五
參鷄錄卷之二十六
參鷄錄卷之二十七
參鷄錄卷之二十八
參鷄錄卷之二十九
參鷄錄卷之三十
參鷄錄卷之三十一
參鷄錄卷之三十二
參鷄錄卷之三十三
參鷄錄卷之三十四
參鷄錄卷之三十五
參鷄錄卷之三十六
參鷄錄卷之三十七
參鷄錄卷之三十八
參鷄錄卷之三十九
參鷄錄卷之四十
參鷄錄卷之四十一
參鷄錄卷之四十二
參鷄錄卷之四十三
參鷄錄卷之四十四
參鷄錄卷之四十五
參鷄錄卷之四十六
參鷄錄卷之四十七
參鷄錄卷之四十八
參鷄錄卷之四十九
參鷄錄卷之五十
參鷄錄卷之五十一
參鷄錄卷之五十二
參鷄錄卷之五十三
參鷄錄卷之五十四
參鷄錄卷之五十五
參鷄錄卷之五十六
參鷄錄卷之五十七
參鷄錄卷之五十八
參鷄錄卷之五十九
參鷄錄卷之六十
參鷄錄卷之六十一
參鷄錄卷之六十二
參鷄錄卷之六十三
參鷄錄卷之六十四
參鷄錄卷之六十五
參鷄錄卷之六十六
參鷄錄卷之六十七
參鷄錄卷之六十八
參鷄錄卷之六十九
參鷄錄卷之七十
參鷄錄卷之七十一
參鷄錄卷之七十二
參鷄錄卷之七十三
參鷄錄卷之七十四
參鷄錄卷之七十五
參鷄錄卷之七十六
參鷄錄卷之七十七
參鷄錄卷之七十八
參鷄錄卷之七十九
參鷄錄卷之八十
參鷄錄卷之八十一
參鷄錄卷之八十二
參鷄錄卷之八十三
參鷄錄卷之八十四
參鷄錄卷之八十五
參鷄錄卷之八十六
參鷄錄卷之八十七
參鷄錄卷之八十八
參鷄錄卷之八十九
參鷄錄卷之九十
參鷄錄卷之九十一
參鷄錄卷之九十二
參鷄錄卷之九十三
參鷄錄卷之九十四
參鷄錄卷之九十五
參鷄錄卷之九十六
參鷄錄卷之九十七
參鷄錄卷之九十八
參鷄錄卷之九十九
參鷄錄卷之一百
參鷄錄卷之一百一
參鷄錄卷之一百二
參鷄錄卷之一百三
參鷄錄卷之一百四
參鷄錄卷之一百五
參鷄錄卷之一百六
參鷄錄卷之一百七
參鷄錄卷之一百八
參鷄錄卷之一百九
參鷄錄卷之一百十
參鷄錄卷之一百十一
參鷄錄卷之一百十二
參鷄錄卷之一百十三
參鷄錄卷之一百十四
參鷄錄卷之一百十五
參鷄錄卷之一百十六
參鷄錄卷之一百十七
參鷄錄卷之一百十八
參鷄錄卷之一百十九
參鷄錄卷之一百二十
參鷄錄卷之一百二十一
參鷄錄卷之一百二十二
參鷄錄卷之一百二十三
參鷄錄卷之一百二十四
參鷄錄卷之一百二十五
參鷄錄卷之一百二十六
參鷄錄卷之一百二十七
參鷄錄卷之一百二十八
參鷄錄卷之一百二十九
參鷄錄卷之一百三十
參鷄錄卷之一百三十一
參鷄錄卷之一百三十二
參鷄錄卷之一百三十三
參鷄錄卷之一百三十四
參鷄錄卷之一百三十五
參鷄錄卷之一百三十六
參鷄錄卷之一百三十七
參鷄錄卷之一百三十八
參鷄錄卷之一百三十九
參鷄錄卷之一百四十
參鷄錄卷之一百四十一
參鷄錄卷之一百四十二
參鷄錄卷之一百四十三
參鷄錄卷之一百四十四
參鷄錄卷之一百四十五
參鷄錄卷之一百四十六
參鷄錄卷之一百四十七
參鷄錄卷之一百四十八
參鷄錄卷之一百四十九
參鷄錄卷之一百五十
參鷄錄卷之一百五十一
參鷄錄卷之一百五十二
參鷄錄卷之一百五十三
參鷄錄卷之一百五十四
參鷄錄卷之一百五十五
參鷄錄卷之一百五十六
參鷄錄卷之一百五十七
參鷄錄卷之一百五十八
參鷄錄卷之一百五十九
參鷄錄卷之一百六十
參鷄錄卷之一百六十一
參鷄錄卷之一百六十二
參鷄錄卷之一百六十三
參鷄錄卷之一百六十四
參鷄錄卷之一百六十五
參鷄錄卷之一百六十六
參鷄錄卷之一百六十七
參鷄錄卷之一百六十八
參鷄錄卷之一百六十九
參鷄錄卷之一百七十
參鷄錄卷之一百七十一
參鷄錄卷之一百七十二
參鷄錄卷之一百七十三
參鷄錄卷之一百七十四
參鷄錄卷之一百七十五
參鷄錄卷之一百七十六
參鷄錄卷之一百七十七
參鷄錄卷之一百七十八
參鷄錄卷之一百七十九
參鷄錄卷之一百八十
參鷄錄卷之一百八十一
參鷄錄卷之一百八十二
參鷄錄卷之一百八十三
參鷄錄卷之一百八十四
參鷄錄卷之一百八十五
參鷄錄卷之一百八十六
參鷄錄卷之一百八十七
參鷄錄卷之一百八十八
參鷄錄卷之一百八十九
參鷄錄卷之一百九十
參鷄錄卷之一百九十一
參鷄錄卷之一百九十二
參鷄錄卷之一百九十三
參鷄錄卷之一百九十四
參鷄錄卷之一百九十五
參鷄錄卷之一百九十六
參鷄錄卷之一百九十七
參鷄錄卷之一百九十八
參鷄錄卷之一百九十九
參鷄錄卷之二百
參鷄錄卷之二百一
參鷄錄卷之二百二
參鷄錄卷之二百三
參鷄錄卷之二百四
參鷄錄卷之二百五
參鷄錄卷之二百六
參鷄錄卷之二百七
參鷄錄卷之二百八
參鷄錄卷之二百九
參鷄錄卷之二百十
參鷄錄卷之二百十一
參鷄錄卷之二百十二
參鷄錄卷之二百十三
參鷄錄卷之二百十四
參鷄錄卷之二百十五
參鷄錄卷之二百十六
參鷄錄卷之二百十七
參鷄錄卷之二百十八
參鷄錄卷之二百十九
參鷄錄卷之二百二十
參鷄錄卷之二百二十一
參鷄錄卷之二百二十二
參鷄錄卷之二百二十三
參鷄錄卷之二百二十四
參鷄錄卷之二百二十五
參鷄錄卷之二百二十六
參鷄錄卷之二百二十七
參鷄錄卷之二百二十八
參鷄錄卷之二百二十九
參鷄錄卷之二百三十
參鷄錄卷之二百三十一
參鷄錄卷之二百三十二
參鷄錄卷之二百三十三
參鷄錄卷之二百三十四
參鷄錄卷之二百三十五
參鷄錄卷之二百三十六
參鷄錄卷之二百三十七
參鷄錄卷之二百三十八
參鷄錄卷之二百三十九
參鷄錄卷之二百四十
參鷄錄卷之二百四十一
參鷄錄卷之二百四十二
參鷄錄卷之二百四十三
參鷄錄卷之二百四十四
參鷄錄卷之二百四十五
參鷄錄卷之二百四十六
參鷄錄卷之二百四十七
參鷄錄卷之二百四十八
參鷄錄卷之二百四十九
參鷄錄卷之二百五十
參鷄錄卷之二百五十一
參鷄錄卷之二百五十二
參鷄錄卷之二百五十三
參鷄錄卷之二百五十四
參鷄錄卷之二百五十五
參鷄錄卷之二百五十六
參鷄錄卷之二百五十七
參鷄錄卷之二百五十八
參鷄錄卷之二百五十九
參鷄錄卷之二百六十
參鷄錄卷之二百六十一
參鷄錄卷之二百六十二
參鷄錄卷之二百六十三
參鷄錄卷之二百六十四
參鷄錄卷之二百六十五
參鷄錄卷之二百六十六
參鷄錄卷之二百六十七
參鷄錄卷之二百六十八
參鷄錄卷之二百六十九
參鷄錄卷之二百七十
參鷄錄卷之二百七十一
參鷄錄卷之二百七十二
參鷄錄卷之二百七十三
參鷄錄卷之二百七十四
參鷄錄卷之二百七十五
參鷄錄卷之二百七十六
參鷄錄卷之二百七十七
參鷄錄卷之二百七十八
參鷄錄卷之二百七十九
參鷄錄卷之二百八十
參鷄錄卷之二百八十一
參鷄錄卷之二百八十二
參鷄錄卷之二百八十三
參鷄錄卷之二百八十四
參鷄錄卷之二百八十五
參鷄錄卷之二百八十六
參鷄錄卷之二百八十七
參鷄錄卷之二百八十八
參鷄錄卷之二百八十九
參鷄錄卷之二百九十
參鷄錄卷之二百九十一
參鷄錄卷之二百九十二
參鷄錄卷之二百九十三
參鷄錄卷之二百九十四
參鷄錄卷之二百九十五
參鷄錄卷之二百九十六
參鷄錄卷之二百九十七
參鷄錄卷之二百九十八
參鷄錄卷之二百九十九
參鷄錄卷之三百
參鷄錄卷之三百一
參鷄錄卷之三百二
參鷄錄卷之三百三
參鷄錄卷之三百四
參鷄錄卷之三百五
參鷄錄卷之三百六
參鷄錄卷之三百七
參鷄錄卷之三百八
參鷄錄卷之三百九
參鷄錄卷之三百十
參鷄錄卷之三百十一
參鷄錄卷之三百十二
參鷄錄卷之三百十三
參鷄錄卷之三百十四
參鷄錄卷之三百十五
參鷄錄卷之三百十六
參鷄錄卷之三百十七
參鷄錄卷之三百十八
參鷄錄卷之三百十九
參鷄錄卷之三百二十
參鷄錄卷之三百二十一
參鷄錄卷之三百二十二
參鷄錄卷之三百二十三
參鷄錄卷之三百二十四
參鷄錄卷之三百二十五
參鷄錄卷之三百二十六
參鷄錄卷之三百二十七
參鷄錄卷之三百二十八
參鷄錄卷之三百二十九
參鷄錄卷之三百三十
參鷄錄卷之三百三十一
參鷄錄卷之三百三十二
參鷄錄卷之三百三十三
參鷄錄卷之三百三十四
參鷄錄卷之三百三十五
參鷄錄卷之三百三十六
參鷄錄卷之三百三十七
參鷄錄卷之三百三十八
參鷄錄卷之三百三十九
參鷄錄卷之三百四十
參鷄錄卷之三百四十一
參鷄錄卷之三百四十二
參鷄錄卷之三百四十三
參鷄錄卷之三百四十四
參鷄錄卷之三百四十五
參鷄錄卷之三百四十六
參鷄錄卷之三百四十七
參鷄錄卷之三百四十八
參鷄錄卷之三百四十九
參鷄錄卷之三百五十
參鷄錄卷之三百五十一
參鷄錄卷之三百五十二
參鷄錄卷之三百五十三
參鷄錄卷之三百五十四
參鷄錄卷之三百五十五
參鷄錄卷之三百五十六
參鷄錄卷之三百五十七
參鷄錄卷之三百五十八
參鷄錄卷之三百五十九
參鷄錄卷之三百六十
參鷄錄卷之三百六十一
參鷄錄卷之三百六十二
參鷄錄卷之三百六十三
參鷄錄卷之三百六十四
參鷄錄卷之三百六十五
參鷄錄卷之三百六十六
參鷄錄卷之三百六十七
參鷄錄卷之三百六十八
參鷄錄卷之三百六十九
參鷄錄卷之三百七十
參鷄錄卷之三百七十一
參鷄錄卷之三百七十二
參鷄錄卷之三百七十三
參鷄錄卷之三百七十四
參鷄錄卷之三百七十五
參鷄錄卷之三百七十六
參鷄錄卷之三百七十七
參鷄錄卷之三百七十八
參鷄錄卷之三百七十九
參鷄錄卷之三百八十
參鷄錄卷之三百八十一
參鷄錄卷之三百八十二
參鷄錄卷之三百八十三
參鷄錄卷之三百八十四
參鷄錄卷之三百八十五
參鷄錄卷之三百八十六
參鷄錄卷之三百八十七
參鷄錄卷之三百八十八
參鷄錄卷之三百八十九
參鷄錄卷之三百九十
參鷄錄卷之三百九十一
參鷄錄卷之三百九十二
參鷄錄卷之三百九十三
參鷄錄卷之三百九十四
參鷄錄卷之三百九十五
參鷄錄卷之三百九十六
參鷄錄卷之三百九十七
參鷄錄卷之三百九十八
參鷄錄卷之三百九十九
參鷄錄卷之四百
參鷄錄卷之四百一
參鷄錄卷之四百二
參鷄錄卷之四百三
參鷄錄卷之四百四
參鷄錄卷之四百五
參鷄錄卷之四百六
參鷄錄卷之四百七
參鷄錄卷之四百八
參鷄錄卷之四百九
參鷄錄卷之四百十
參鷄錄卷之四百十一
參鷄錄卷之四百十二
參鷄錄卷之四百十三
參鷄錄卷之四百十四
參鷄錄卷之四百十五
參鷄錄卷之四百十六
參鷄錄卷之四百十七
參鷄錄卷之四百十八
參鷄錄卷之四百十九
參鷄錄卷之四百二十
參鷄錄卷之四百二十一
參鷄錄卷之四百二十二
參鷄錄卷之四百二十三
參鷄錄卷之四百二十四
參鷄錄卷之四百二十五
參鷄錄卷之四百二十六
參鷄錄卷之四百二十七
參鷄錄卷之四百二十八
參鷄錄卷之四百二十九
參鷄錄卷之四百三十
參鷄錄卷之四百三十一
參鷄錄卷之四百三十二
參鷄錄卷之四百三十三
參鷄錄卷之四百三十四
參鷄錄卷之四百三十五
參鷄錄卷之四百三十六
參鷄錄卷之四百三十七
參鷄錄卷之四百三十八
參鷄錄卷之四百三十九
參鷄錄卷之四百四十
參鷄錄卷之四百四十一
參鷄錄卷之四百四十二
參鷄錄卷之四百四十三
參鷄錄卷之四百四十四
參鷄錄卷之四百四十五
參鷄錄卷之四百四十六
參鷄錄卷之四百四十七
參鷄錄卷之四百四十八
參鷄錄卷之四百四十九
參鷄錄卷之四百五十
參鷄錄卷之四百五十一
參鷄錄卷之四百五十二
參鷄錄卷之四百五十三
參鷄錄卷之四百五十四
參鷄錄卷之四百五十五
參鷄錄卷之四百五十六
參鷄錄卷之四百五十七
參鷄錄卷之四百五十八
參鷄錄卷之四百五十九
參鷄錄卷之四百六十
參鷄錄卷之四百六十一
參鷄錄卷之四百六十二
參鷄錄卷之四百六十三
參鷄錄卷之四百六十四
參鷄錄卷之四百六十五
參鷄錄卷之四百六十六
參鷄錄卷之四百六十七
參鷄錄卷之四百六十八
參鷄錄卷之四百六十九
參鷄錄卷之四百七十
參鷄錄卷之四百七十一
參鷄錄卷之四百七十二
參鷄錄卷之四百七十三
參鷄錄卷之四百七十四
參鷄錄卷之四百七十五
參鷄錄卷之四百七十六
參鷄錄卷之四百七十七
參鷄錄卷之四百七十八
參鷄錄卷之四百七十九
參鷄錄卷之四百八十
參鷄錄卷之四百八十一
參鷄錄卷之四百八十二
參鷄錄卷之四百八十三
參鷄錄卷之四百八十四
參鷄錄卷之四百八十五
參鷄錄卷之四百八十六
參鷄錄卷之四百八十七
參鷄錄卷之四百八十八
參鷄錄卷之四百八十九
參鷄錄卷之四百九十
參鷄錄卷之四百九十一
參鷄錄卷之四百九十二
參鷄錄卷之四百九十三
參鷄錄卷之四百九十四
參鷄錄卷之四百九十五
參鷄錄卷之四百九十六
參鷄錄卷之四百九十七
參鷄錄卷之四百九十八
參鷄錄卷之四百九十九
參鷄錄卷之五百
參鷄錄卷之五百一
參鷄錄卷之五百二
參鷄錄卷之五百三
參鷄錄卷之五百四
參鷄錄卷之五百五
參鷄錄卷之五百六
參鷄錄卷之五百七
參鷄錄卷之五百八
參鷄錄卷之五百九
參鷄錄卷之五百十
參鷄錄卷之五百十一
參鷄錄卷之五百十二
參鷄錄卷之五百十三
參鷄錄卷之五百十四
參鷄錄卷之五百十五
參鷄錄卷之五百十六
參鷄錄卷之五百十七
參鷄錄卷之五百十八
參鷄錄卷之五百十九
參鷄錄卷之五百二十
參鷄錄卷之五百二十一
參鷄錄卷之五百二十二
參鷄錄卷之五百二十三
參鷄錄卷之五百二十四
參鷄錄卷之五百二十五
參鷄錄卷之五百二十六
參鷄錄卷之五百二十七
參鷄錄卷之五百二十八
參鷄錄卷之五百二十九
參鷄錄卷之五百三十
參鷄錄卷之五百三十一
參鷄錄卷之五百三十二
參鷄錄卷之五百三十三
參鷄錄卷之五百三十四
參鷄錄卷之五百三十五
參鷄錄卷之五百三十六
參鷄錄卷之五百三十七
參鷄錄卷之五百三十八
參鷄錄卷之五百三十九
參鷄錄卷之五百四十
參鷄錄卷之五百四十一
參鷄錄卷之五百四十二
參鷄錄卷之五百四十三
參鷄錄卷之五百四十四
參鷄錄卷之五百四十五
參鷄錄卷之五百四十六
參鷄錄卷之五百四十七
參鷄錄卷之五百四十八
參鷄錄卷之五百四十九
參鷄錄卷之五百五十
參鷄錄卷之五百五十一
參鷄錄卷之五百五十二
參鷄錄卷之五百五十三
參鷄錄卷之五百五十四
參鷄錄卷之五百五十五
參鷄錄卷之五百五十六
參鷄錄卷之五百五十七
參鷄錄卷之五百五十八
參鷄錄卷之五百五十九
參鷄錄卷之五百六十
參鷄錄卷之五百六十一
參鷄錄卷之五百六十二
參鷄錄卷之五百六十三
參鷄錄卷之五百六十四
參鷄錄卷之五百六十五
參鷄錄卷之五百六十六
參鷄錄卷之五百六十七
參鷄錄卷之五百六十八
參鷄錄卷之五百六十九
參鷄錄卷之五百七十
參鷄錄卷之五百七十一
參鷄錄卷之五百七十二
參鷄錄卷之五百七十三
參鷄錄卷之五百七十四
參鷄錄卷之五百七十五
參鷄錄卷之五百七十六
參鷄錄卷之五百七十七
參鷄錄卷之五百七十八
參鷄錄卷之五百七十九
參鷄錄卷之五百八十
參鷄錄卷之五百八十一
參鷄錄卷之五百八十二
參鷄錄卷之五百八十三
參鷄錄卷之五百八十四
參鷄錄卷之五百八十五
參鷄錄卷之五百八十六
參鷄錄卷之五百八十七
參鷄錄卷之五百八十八
參鷄錄卷之五百八十九
參鷄錄卷之五百九十
參鷄錄卷之五百九十一
參鷄錄卷之五百九十二
參鷄錄卷之五百九十三
參鷄錄卷之五百九十四
參鷄錄卷之五百九十五
參鷄錄卷之五百九十六
參鷄錄卷之五百九十七
參鷄錄卷之五百九十八
參鷄錄卷之五百九十九
參鷄錄卷之六百
參鷄錄卷之六百一
參鷄錄卷之六百二
參鷄錄卷之六百三
參鷄錄卷之六百四
參鷄錄卷之六百五
參鷄錄卷之六百六
參鷄錄卷之六百七
參鷄錄卷之六百八
參鷄錄卷之六百九
參鷄錄卷之六百十
參鷄錄卷之六百十一
參鷄錄卷之六百十二
參鷄錄卷之六百十三
參鷄錄卷之六百十四
參鷄錄卷之六百十五
參鷄錄卷之六百十六
參鷄錄卷之六百十七
參鷄錄卷之六百十八
參鷄錄卷之六百十九
參鷄錄卷之六百二十
參鷄錄卷之六百二十一
參鷄錄卷之六百二十二
參鷄錄卷之六百二十三
參鷄錄卷之六百二十四
參鷄錄卷之六百二十五
參鷄錄卷之六百二十六
參鷄錄卷之六百二十七
參鷄錄卷之六百二十八
參鷄錄卷之六百二十九
參鷄錄卷之六百三十
參鷄錄卷之六百三十一
參鷄錄卷之六百三十二
參鷄錄卷之六百三十三
參鷄錄卷之六百三十四
參鷄錄卷之六百三十五
參鷄錄卷之六百三十六
參鷄錄卷之六百三十七
參鷄錄卷之六百三十八
參鷄錄卷之六百三十九
參鷄錄卷之六百四十
參鷄錄卷之六百四十一
參鷄錄卷之六百四十二
參鷄錄卷之六百四十三
參鷄錄卷之六百四十四
參鷄錄卷之六百四十五
參鷄錄卷之六百四十六
參鷄錄卷之六百四十七
參鷄錄卷之六百四十八
參鷄錄卷之六百四十九
參鷄錄卷之六百五十
參鷄錄卷之六百五十一
參鷄錄卷之六百五十二
參鷄錄卷之六百五十三
參鷄錄卷之六百五十四
參鷄錄卷之六百五十五
參鷄錄卷之六百五十六
參鷄錄卷之六百五十七
參鷄錄卷之六百五十八
參鷄錄卷之六百五十九
參鷄錄卷之六百六十
參鷄錄卷之六百六十一
參鷄錄卷之六百六十二
參鷄錄卷之六百六十三
參鷄錄卷之六百六十四
參鷄錄卷之六百六十五
參鷄錄卷之六百六十六
參鷄錄卷之六百六十七
參鷄錄卷之六百六十八
參鷄錄卷之六百六十九
參鷄錄卷之六百七十
參鷄錄卷之六百七十一
參鷄錄卷之六百七十二
參鷄錄卷之六百七十三
參鷄錄卷之六百七十四
參鷄錄卷之六百七十五
參鷄錄卷之六百七十六
參鷄錄卷之六百七十七
參鷄錄卷之六百七十八
參鷄錄卷之六百七十九
參鷄錄卷之六百八十
參鷄錄卷之六百八十一
參鷄錄卷之六百八十二
參鷄錄卷之六百八十三
參鷄錄卷之六百八十四
參鷄錄卷之六百八十五
參鷄錄卷之六百八十六
參鷄錄卷之六百八十七
參鷄錄卷之六百八十八
參鷄錄卷之六百八十九
參鷄錄卷之六百九十
參鷄錄卷之六百九十一
參鷄錄卷之六百九十二
參鷄錄卷之六百九十三
參鷄錄卷之六百九十四
參鷄錄卷之六百九十五
參鷄錄卷之六百九十六
參鷄錄卷之六百九十七
參鷄錄卷之六百九十八
參鷄錄卷之六百九十九
參鷄錄卷之七百
參鷄錄卷之七百一
參鷄錄卷之七百二
參鷄錄卷之七百三
參鷄錄卷之七百四
參鷄錄卷之七百五
參鷄錄卷之七百六
參鷄錄卷之七百七
參鷄錄卷之七百八
參鷄錄卷之七百九
參鷄錄卷之七百十
參鷄錄卷之七百十一
參鷄錄卷之七百十二
參鷄錄卷之七百十三
參鷄錄卷之七百十四
參鷄錄卷之七百十五
參鷄錄卷之七百十六
參鷄錄卷之七百十七
參鷄錄卷之七百十八
參鷄錄卷之七百十九
參鷄錄卷之七百二十
參鷄錄卷之七百二十一
參鷄錄卷之七百二十二
參鷄錄卷之七百二十三
參鷄錄卷之七百二十四
參鷄錄卷之七百二十五
參鷄錄卷之七百二十六
參鷄錄卷之七百二十七
參鷄錄卷之七百二十八
參鷄錄卷之七百二十九
參鷄錄卷之七百三十
參鷄錄卷之七百三十一
參鷄錄卷之七百三十二
參鷄錄卷之七百三十三
參鷄錄卷之七百三十四
參鷄錄卷之七百三十五
參鷄錄卷之七百三十六
參鷄錄卷之七百三十七
參鷄錄卷之七百三十八
參鷄錄卷之七百三十九
參鷄錄卷之七百四十
參鷄錄卷之七百四十一
參鷄錄卷之七百四十二
參鷄錄卷之七百四十三
參鷄錄卷之七百四十四
參鷄錄卷之七百四十五
參鷄錄卷之七百四十六
參鷄錄卷之七百四十七
參鷄錄卷之七百四十八
參鷄錄卷之七百四十九
參鷄錄卷之七百五十
參鷄錄卷之七百五十一
參鷄錄卷之七百五十二
參鷄錄卷之七百五十三
參鷄錄卷之七百五十四
參鷄錄卷之七百五十五
參鷄錄卷之七百五十六
參鷄錄卷之七百五十七
參鷄錄卷之七百五十八
參鷄錄卷之七百五十九
參鷄錄卷之七百六十
參鷄錄卷之七百六十一
參鷄錄卷之七百六十二
參鷄錄卷之七百六十三
參鷄錄卷之七百六十四
參鷄錄卷之七百六十五
參鷄錄卷之七百六十六
參鷄錄卷之七百六十七
參鷄錄卷之七百六十八
參鷄錄卷之七百六十九
參鷄錄卷之七百七十
參鷄錄卷之七百七十一
參鷄錄卷之七百七十二
參鷄錄卷之七百七十三
參鷄錄卷之七百七十四
參鷄錄卷之七百七十五
參鷄錄卷之七百七十六
參鷄錄卷之七百七十七
參鷄錄卷之七百七十八
參鷄錄卷之七百七十九
參鷄錄卷之七百八十
參鷄錄卷之七百八十一
參鷄錄卷之七百八十二
參鷄錄卷之七百八十三
參鷄錄卷之七百八十四
參鷄錄卷之七百八十五
參鷄錄卷之七百八十六
參鷄錄卷之七百八十七
參鷄錄卷之七百八十八
參鷄錄卷之七百八十九
參鷄錄卷之七百九十
參鷄錄卷之七百九十一
參鷄錄卷之七百九十二
參鷄錄卷之七百九十三
參鷄錄卷之七百九十四
參鷄錄卷之七百九十五
參鷄錄卷之七百九十六
參鷄錄卷之七百九十七
參鷄錄卷之七百九十八
參鷄錄卷之七百九十九
參鷄錄卷之八百
參鷄錄卷之八百一
參鷄錄卷之八百二
參鷄錄卷之八百三
參鷄錄卷之八百四
參鷄錄卷之八百五
參鷄錄卷之八百六
參鷄錄卷之八百七
參鷄錄卷之八百八
參鷄錄卷之八百九
參鷄錄卷之八百十
參鷄錄卷之八百十一
參鷄錄卷之八百十二
參鷄錄卷之八百十三
參鷄錄卷之八百十四
參鷄錄卷之八百十五
參鷄錄卷之八百十六
參鷄錄卷之八百十七
參鷄錄卷之八百十八
參鷄錄卷之八百十九
參鷄錄卷之八百二十
參鷄錄卷之八百二十一
參鷄錄卷之八百二十二
參鷄錄卷之八百二十三
參鷄錄卷之八百二十四
參鷄錄卷之八百二十五
參鷄錄卷之八百二十六
參鷄錄卷之八百二十七
參鷄錄卷之八百二十八
參鷄錄卷之八百二十九
參鷄錄卷之八百三十
參鷄錄卷之八百三十一
參鷄錄卷之八百三十二
參鷄錄卷之八百三十三
參鷄錄卷之八百三十四
參鷄錄卷之八百三十五
參鷄錄卷之八百三十六
參鷄錄卷之八百三十七
參鷄錄卷之八百三十八
參鷄錄卷之八百三十九
參鷄錄卷之八百四十
參鷄錄卷之八百四十一
參鷄錄卷之八百四十二
參鷄錄卷之八百四十三
參鷄錄卷之八百四十四
參鷄錄卷之八百四十五
參鷄錄卷之八百四十六
參鷄錄卷之八百四十七
參鷄錄卷之八百四十八
參鷄錄卷之八百四十九
參鷄錄卷之八百五十
參鷄錄卷之八百五十一
參鷄錄卷之八百五十二
參鷄錄卷之八百五十三
參鷄錄卷之八百五十四
參鷄錄卷之八百五十五
參鷄錄卷之八百五十六
參鷄錄卷之八百五十七
參鷄錄卷之八百五十八
參鷄錄卷之八百五十九
參鷄錄卷之八百六十
參鷄錄卷之八百六十一
參鷄錄卷之八百六十二
參鷄錄卷之八百六十三
參鷄錄卷之八百六十四
參鷄錄卷之八百六十五
參鷄錄卷之八百六十六
參鷄錄卷之八百六十七
參鷄錄卷之八百六十八
參鷄錄卷之八百六十九
參鷄錄卷之八百七十
參鷄錄卷之八百七十一
參鷄錄卷之八百七十二
參鷄錄卷之八百七十三
參鷄錄卷之八百七十四
參鷄錄卷之八百七十五
參鷄錄卷之八百七十六
參鷄錄卷之八百七十七
參鷄錄卷之八百七十八
參鷄錄卷之八百七十九
參鷄錄卷之八百八十
參鷄錄卷之八百八十一
參鷄錄卷之八百八十二
參鷄錄卷之八百八十三
參鷄錄卷之八百八十四
參鷄錄卷之八百八十五
參鷄錄卷之八百八十六
參鷄錄卷之八百八十七
參鷄錄卷之八百八十八
參鷄錄卷之八百八十九
參鷄錄卷之八百九十
參鷄錄卷之八百九十一
參鷄錄卷之八百九十二
參鷄錄卷之八百九十三
參鷄錄卷之八百九十四
參鷄錄卷之八百九十五
參鷄錄卷之八百九十六
參鷄錄卷之八百九十七
參鷄錄卷之八百九十八
參鷄錄卷之八百九十九
參鷄錄卷之九百
參鷄錄卷之九百一
參鷄錄卷之九百二
參鷄錄卷之九百三
參鷄錄卷之九百四
參鷄錄卷之九百五
參鷄錄卷之九百六
參鷄錄卷之九百七
參鷄錄卷之九百八
參鷄錄卷之九百九
參鷄錄卷之九百十
參鷄錄卷之九百十一
參鷄錄卷之九百十二
參鷄錄卷之九百十三
參鷄錄卷之九百十四
參鷄錄卷之九百十五
參鷄錄卷之九百十六
參鷄錄卷之九百十七
參鷄錄卷之九百十八
參鷄錄卷之九百十九
參鷄錄卷之九百二十
參鷄錄卷之九百二十一
參鷄錄卷之九百二十二
參鷄錄卷之九百二十三
參鷄錄卷之九百二十四
參鷄錄卷之九百二十五
參鷄錄卷之九百二十六
參鷄錄卷之九百二十七
參鷄錄卷之九百二十八
參鷄錄卷之九百二十九
參鷄錄卷之九百三十
參鷄錄卷之九百三十一
參鷄錄卷之九百三十二
參鷄錄卷之九百三十三
參鷄錄卷之九百三十四
參鷄錄卷之九百三十五
參鷄錄卷之九百三十六
參鷄錄卷之九百三十七
參鷄錄卷之九百三十八
參鷄錄卷之九百三十九
參鷄錄卷之九百四十
參鷄錄卷之九百四十一
參鷄錄卷之九百四十二
參鷄錄卷之九百四十三
參鷄錄卷之九百四十四
參鷄錄卷之九百四十五
參鷄錄卷之九百四十六
參鷄錄卷之九百四十七
參鷄錄卷之九百四十八
參鷄錄卷之九百四十九
參鷄錄卷之九百五十
參鷄錄卷之九百五十一
參鷄錄卷之九百五十二
參鷄錄卷之九百五十三
參鷄錄卷之九百五十四
參鷄錄卷之九百五十五
參鷄錄卷之九百五十六
參鷄錄卷之九百五十七
參鷄錄卷之九百五十八
參鷄錄卷之九百五十九
參鷄錄卷之九百六十
參鷄錄卷之九百六十一
參鷄錄卷之九百六十二
參鷄錄卷之九百六十三
參鷄錄卷之九百六十四
參鷄錄卷之九百六十五
參鷄錄卷之九百六十六
參鷄錄卷之九百六十七
參鷄錄卷之九百六十八
參鷄錄卷之九百六十九
參鷄錄卷之九百七十
參鷄錄卷之九百七十一
參鷄錄卷之九百七十二
參鷄錄卷之九百七十三
參鷄錄卷之九百七十四
參鷄錄卷之九百七十五
參鷄錄卷之九百七十六
參鷄錄卷之九百七十七
參鷄錄卷之九百七十八
參鷄錄卷之九百七十九
參鷄錄卷之九百八十
參鷄錄卷之九百八十一
參鷄錄卷之九百八十二
參鷄錄卷之九百八十三
參鷄錄卷之九百八十四
參鷄錄卷之九百八十五
參鷄錄卷之九百八十六
參鷄錄卷之九百八十七
參鷄錄卷之九百八十八
參鷄錄卷之九百八十九
參鷄錄卷之九百九十
參鷄錄卷之九百九十一
參鷄錄卷之九百九十二
參鷄錄卷之九百九十三
參鷄錄卷之九百九十四
參鷄錄卷之九百九十五
參鷄錄卷之九百九十六
參鷄錄卷之九百九十七
參鷄錄卷之九百九十八
參鷄錄卷之九百九十九
參鷄錄卷之一千
參鷄錄卷之一千一
參鷄錄卷之一千二
參鷄錄卷之一千三
參鷄錄卷之一千四
參鷄錄卷之一千五
參鷄錄卷之一千六
參鷄錄卷之一千七
參鷄錄卷之一千八
參鷄錄卷之一千九
參鷄錄卷之一千十
參鷄錄卷之一千十一
參鷄錄卷之一千十二
參鷄錄卷之一千十三
參鷄錄卷之一千十四
參鷄錄卷之一千十五
參鷄錄卷之一千十六
參鷄錄卷之一千十七
參鷄錄卷之一千十八
參鷄錄卷之一千十九
參鷄錄卷之一千二十
參鷄錄卷之一千二十一
參鷄錄卷之一千二十二
參鷄錄卷之一千二十三
參鷄錄卷之一千二十四
參鷄錄卷之一千二十五
參鷄錄卷之一千二十六
參鷄錄卷之一千二十七
參鷄錄卷之一千二十八
參鷄錄卷之一千二十九
參鷄錄卷之一千三十
參鷄錄卷之一千三十一
參鷄錄卷之一千三十二
參鷄錄卷之一千三十三
參鷄錄卷之一千三十四
參鷄錄卷之一千三十五
參鷄錄卷之一千三十六
參鷄錄卷之一千三十七
參鷄錄卷之一千三十八
參鷄錄卷之一千三十九
參鷄錄卷之一千四十
參鷄錄卷之一千四十一
參鷄錄卷之一千四十二
參鷄錄卷之一千四十三
參鷄錄卷之一千四十四
參鷄錄卷之一千四十五
參鷄錄卷之一千四十六
參鷄錄卷之一千四十七
參鷄錄卷之一千四十八
參鷄錄卷之一千四十九
參鷄錄卷之一千五十
參鷄錄卷之一千五十一
參鷄錄卷之一千五十二
參鷄錄卷之一千五十三
參鷄錄卷之一千五十四
參鷄錄卷之一千五十五
參鷄錄卷之一千五十六
參鷄錄卷之一千五十七
參鷄錄卷之一千五十八
參鷄錄卷之一千五十九
參鷄錄卷之一千六十
參鷄錄卷之一千六十一
參鷄錄卷之一千六十二
參鷄錄卷之一千六十三
參鷄錄卷之一千六十四
參鷄錄卷之一千六十五
參鷄錄卷之一千六十六
參鷄錄卷之一千六十七
參鷄錄卷之一千六十八
參鷄錄卷之一千六十九
參鷄錄卷之一千七十
參鷄錄卷之一千七十一
參鷄錄卷之一千七十二
參鷄錄卷之一千七十三
參鷄錄卷之一千七十四
參鷄錄卷之一千七十五
參鷄錄卷之一千七十六
參鷄錄卷之一千七十七
參鷄錄卷之一千七十八
參鷄錄卷之一千七十九
參鷄錄卷之一千八十
參鷄錄卷之一千八十一
參鷄錄卷之一千八十二
參鷄錄卷之一千八十三
參鷄錄卷之一千八十四
參鷄錄卷之一千八十五
參鷄錄卷之一千八十六
參鷄錄卷之一千八十七
參鷄錄卷之一千八十八
參鷄錄卷之一千八十九
參鷄錄卷之一千九十
參鷄錄卷之一千九十一
參鷄錄卷之一千九十二
參鷄錄卷之一千九十三
參鷄錄卷之一千九十四
參鷄錄卷之一千九十五
參鷄錄卷之一千九十六
參鷄錄卷之一千九十七
參鷄錄卷之一千九十八
參鷄錄卷之一千九十九
參鷄錄卷之一千一百
參鷄錄卷之一千一百一
參鷄錄卷之一千一百二
參鷄錄卷之一千一百三
參鷄錄卷之一千一百四
參

玄天上帝金科玉律
東嶽聖帝垂訓文
赤松子中誡經
許真君十無益
魏元君勸世文
雷霆鄧天君訓世
雷府辛天君垂訓
長春真人方便文

太上老君說常清靜經

老君曰大道無形生育天地大道無情運行日月大道無名長養萬物吾不知其名強名曰道夫道者有清有濁有動有靜天清地濁天動地靜男清女濁男動女靜降本流末而生萬物清者濁之源動者靜之基人能常清靜天地悉皆歸夫人神好清而心擾之人心好靜而欲牽之常能遣其欲而心自靜澄其心而神自清自然六欲不生三毒消滅所以不能者爲心未澄欲未遣也能遣之者內

觀其心心無其心外觀其形形無其形遠觀其物
物無其物三者既悟唯見於空觀空亦空空無所
空所空既無無無亦無無無既無湛然常寂寂無
所寂慾豈能生慾既不生即是真靜真常應物真
常得性常應常靜常清靜矣如此清靜漸入真道
既入真道名爲得道雖名得道實無所得爲化衆
生名爲得道能悟之者可傳聖道

老君曰上士無爭下士好爭上德不德下德執德
无爲之者不名道德衆生所以不得真道者爲有
妄心既有妄心即驚其神既驚其神即著萬物既
著萬物即生貪求即是煩惱煩惱妄想
憂苦身心便遭濁辱流浪生死常沉苦海永失真
道真常之道悟者自得得悟道者常清靜矣

仙人葛公曰吾得真道曾誦此經萬徧此經是天
人所習不傳下士吾昔授之於東華帝君東華帝
君授之於金闕帝君金闕帝君授之於西王母西
王母皆口口相傳不記文字吾今於世書而錄之
上士悟之昇爲天官中士悟之南宮列仙下士得

之在世長年游行三界昇入金門左玄眞人曰學
道之士持誦此經者卽得十天善神擁護其身然
後玉符保神金液鍊形形神俱妙與道合眞
正一眞人曰人家有此經悟解之者災障不干衆
聖護門神昇上界朝拜高眞功滿德就相感帝君
誦持不退身騰紫雲

太上老君說常清靜經終

太上泰清天童護命妙經

太上曰皇天生我皇地載我日月照我星辰榮
我諸仙舉我司命與我太一任我王辰召我三
官保我五帝衛我北辰相我南極佑我北斗輔
我金童侍我玉女從我六甲直我六丁進我天
門開我地戶通我山澤容我江河渡我風雨送
我雷電隨我八卦遵我九宮遁我陰陽遵我五
行扶我四時成我我命着我太清玄籍三宮昇
降上下往來無窮不息金液玉漿向求皆至虛

梵日月與天爲誓魑魅魍魎魁魈星所求者得所向者亨所爲者合所欲者成種種變化與道合眞何神不使何令不行前有朱雀後有玄武左有青龍右有白虎上頂華蓋下躡鬼豆神通光嚴威鎮十方愛我者生惡我者殃謀我者死憎我者亡靈童神女破邪金剛三千六百常在我傍執節捧符與我同遊太上攝京天大吉昌二十四符與星曆俱急急如律令

太上泰清天童護命妙經終

太上說感應篇

太上曰禍福無門惟人自召善惡之報如影隨形是以天地有司過之神依人所犯輕重以奪人算減則貧耗多逢憂患人皆惡之刑禍隨之吉慶避之惡星災之算盡則死又有三台北斗星君在人頭上錄其罪惡奪其紀算又有三尸神在人身中每到庚申日輒上詣天曹言人罪過月晦之日竈神亦然凡人有過大則奪紀小則奪算其過大小有數百事欲求長生者先須避之是道則進非

道則退不履邪徑不欺暗室積德累功慈心濟物
忠孝友悌正已化人矜孤恤寡敬老懷幼昆蟲草
木猶不可傷宜憐人之凶樂人之善濟人之急救
人之危見人之得如已之得見人之失如已之失
不彰人短不衒已長過惡揚善推多取少受辱不
怨受寵若驚施恩不求報與人不追悔所謂善人
人皆敬之天道佑之福祿隨之衆邪遠之神靈衛
之所作必成神仙可冀欲求天仙者當立一千三
百善欲求地仙者當立三百善苟或非義而動背禮

而行以惡爲能忍作殘害陰賊良善暗侮君親慢其先
生叛其所事誑諸無識謗諸同學虛誣詐僞攻訐宗親
剛強不仁狠戾自用是非不當向背乖宜虐下取功諂
上希旨受恩不感念怨不休輕蔑天民擾亂國政賞及
非義刑及無辜殺人取財傾人取位誅降戮服貶正排
賢凌孤逼寡棄法受賂以直爲曲以曲爲直入輕爲重
見殺加怒知過不改知善不爲自罪引他壅塞方術訕
謗聖賢侵凌道德射飛逐走發蟄驚棲填穴覆巢
傷胎破卵願人有失毀人成功危人自安滅人自

益以惡易好以私廢公竊人之能蔽人之善形人
之醜訐人之私耗人貨財離人骨肉侵人所愛助
人爲非逞志作威厭人求勝敗人苗稼破人婚姻
苟富而驕苟免無耻認恩推過駕禍賣惡沽買虛
譽包貯險心挫人所長護己所短乘威逼脅縱暴
殺傷無故剪裁非理烹宰散棄五穀勞擾衆生破
人之家取其財寶決水放火以害民居紊亂規模
以敗人功損人器物以窮人用見他榮貴願他流
貶見他富有願他破散見他色美起心思之負他
財貨慮他身死干求不遂便即呪恨見他失處便
說他過見他體相不具而笑之見他才能可稱而
抑之埋蠱魘人用藥殺樹恚怒師長抵觸父兄強
取強求好侵好奪虜掠致富巧詐求遷賞罰不平
逸樂過節苛虐其下恐嚇其他怨天尤人呵風罵
雨鬪合爭訟妄逐朋黨用妻妾語違父母訓得新
忘故口是心非貪賍於財欺枉其上造作惡語讒
毀平人毀人稱直罵神稱正棄順效逆背親向疎
指天地以證鄙懷引神明以鑒猥事施與後悔假

借不還分外營求力上設施淫慾過度心毒貌慈
穢食餧人左道惑衆短尺狹度輕秤小升以僞雜
真巧取姦利壓良爲賤讒羣愚人貪婪無厭呪詛
求直嗜酒悖亂骨肉忿爭男不忠良女不柔順不
和其室不敬其夫每好訾衊常行姤忌無行于妻
子失禮于舅姑輕罵先靈違逆上命作爲無益懷
挾外心自呪呪他偏憎偏愛越井越竈跳食跳人
損子喧胎行多隱僻瞞天昧地歌舞朝旦號怒對北溺
涎及溺對竈唫咏及哭又以竈火燒香穢柴作食
夜起裸露八節行刑唾流星指虹霓輒指三光久
視日月春月燎獵對北惡罵無故殺龜打蛇如此
等罪司命隨其輕重奪其紀算算盡則死死有餘
責乃殃及子孫又諸橫取人財者計其妻子家口
以當之漸至死喪若不死喪則又水火盜賊遺亡
器物疾病口舌諸事以當忘取之直又枉殺人者
是易刀兵而相殺也取非義之財者譬如漏脯救
饑鴆酒止渴非不暫飽死亦及之夫心起于善善
雖未爲而吉神已隨之惡心起于惡惡雖未爲而凶

神已隨之其有曾行惡事後自改悔諸惡莫作衆善奉行
久久必獲吉慶所謂轉禍爲福也故吉人語善視善行
善一日有三善三年天必降之福凶人語惡視惡行惡
一日有三惡三年天必降之禍胡不勉而行之

奉行靈驗引証

昔紹興間王湘因觀此篇誓行數十事後氣疾昏
悶男女環泣覺身在半空有人云王湘方欲行感
應篇直樂善者宜速放還遂甦
建寧府周筬因獲此篇月好與人演說紹興二十
一年二月二十一日暴死經日還魂謂妻曰我到
陰司庭下皆藍縷人我顧盼左右半是鄉里餓死
者俄頃筬至殿下忽殿上坐者呼筬諭曰汝本在
饑餓籍中以汝欽奉感應篇汝雖欲行未及一二
然聞而回心爲善者多亦有證仙果者皆汝演說
之功已改註福壽籍後堅善心可證大道不復來
此筬出一吏戒曰汝還陽間宜將此篇廣布一方
受持一方免難天下受持天下免難非但脫水火
疾苦之厄可求男嗣添註壽祿富貴之籍筬因醒

以其事警世

武當山玄帝垂訓

吾受

玉帝勅命長生治世福神佛中即無量壽道乃金闕化身統轄天神天將天上天下遊巡糾察人神功過一月一度奏呈所作有功必録所作有過必懲賞罰定依

天律分毫不順私情神若有功保奏各依玉格握陞人若有功録用即與仙籍標名神過罰爲下鬼過滅跡分形人過各有輕重水火瘟疫

官刑若有十分重者虛空霹靂一聲不以奉吾
私庇不以不奉生嗔吾欲世人普度今將誨語
諄諄嘆着
國王水土終身不得忘恩有此髮膚身體須當孝
養雙親和睦外親內族愛惜手足弟兄大者提
携卑幼小者侍奉年尊但遇三元五臘薦拔上
世亡魂凡處鄉黨隣里往來禮樂恂恂不可自
稱富貴富貴難保長存不可輕忽貧賤貧者未
必長貧高門多生餓莩白屋每出公卿修仙修
佛之士各依經教慇懃勤切莫反行邪道一時誤
了前程識字爲儒爲吏切莫弄法侮文爲醫審
證用藥爲學依經講明經商爲求利息須要本
分平心莫用兩般秤尺休使大斗小升財餘足
用守已色非已者休淫奩衣蔽身足矣淡飯一
飽爲榮物物貪生畏死莫爲口腹殺生五穀須
要愛惜牛犬食之招瘟柔弱衛身之本剛強惹
禍之因天下奉真者衆誰人積德功勳吾欲選
用賢者萬中一二難尋幸遇

聖明治世四海之內太平作善延生享福後代光顯門庭作惡自身促壽更遭折子磨孫若人敬信吾語多多抄寫勸人若能抄寫千本勝看一藏眞經吾遣天丁擁護自然百福來臻若人毀謗吾語城隍社令申聞雷部火部瘟部聽吾號令施行

諸惡莫作　衆善奉行

大德五年三月二十四日武當山靈應觀庭降筆

聖誕三月初三日　飛昇九月初九日

下降

正月初七日午時　二月初八日平旦

三月初九日平旦　四月初四日辰時

五月初五日午時　六月初七日未時

七月初七日平旦　八月十三日戌時

九月初九日亥時　十月二十一日申時

十一月初七日辰時　十二月二十七日戌時

玉帝垂訓戒牛文

夫牛者乃上天玄武之精下土大牢之氣非郊
祀不敢用非天神不敢歃其形上列天星其力
下興地利有功于世無害于民殺之者國有刑
法食之者幽有禍愆牢字從牛獄字從犬不食
牛犬牢獄永免太乙牢山俱有真形食之三日
魔鬼攝精戒之三日名上
玉清牛食百草與人何害人食百物牛犬可戒
引證法鑒

翟楫居胡州四安鎮年五十無子奉祀
白衣觀音妻方娠夢婦人以盤送一兒妻喜欲抱
之一牛橫隔竟不可得既而生子不育因覺悟
曰我酷食牛肉豈謂是歟遂發誓合家不復食
牛後夢前婦人送兒至抱得之妻遂生子成人
台州府田其子夢人推車過門滿載書卷問何
物曰南省及第姓名遍閱無已名獨有名李遂
夫車人曰是爾姓名乎慢應曰然車人曰一鄉
食牛爾家三世不食牛當父子登科既覺更名
遂夫果中
建州婦人湯七娘本屠家女殺牛百數曾跨一
牛以歸忽髀髀連牛背合爲一體數日竟死

玄天上帝金科玉律

吾號治世福神鎮北天大將軍巡遊諸天諸地
掌握世界乾坤扶持末世天道護祐國王大臣
不忍五濁惡世衆生受吾遭辛旱澇飢饉疾疫
水火刼盜刀兵天下江南江北朝病暮死七分
吾向三元八節三會五臘生辰斗降七齋三七
本命甲子庚申臘月二十五日親同玉帝降臨
統領千眞萬聖檢察下界凡民紀録作善作惡
較量罪福重輕輕則減死一半重則死絶滅門

善者得見天日惡者不見太平信者得度末劫
不信喪命亡魂檢舉不忠不孝抄録無義無仁
窮不安分守已富不念老憐貧輕重長短秤尺
大小斗斛方升買賣欺瞞良善交關要討便宜
使盡機關腸肚惡心害衆欺羣合舌惡口鬪亂
教唆州縣鄉村恣意慳貪嫉妒是非人我爭嗔
不識善惡因果不畏天地神明強梁不得老死
結冤促壽除齡故遣天符抄録疥癘麻豆灾瘟
肚痛赤眼瀉痢惡瘡濃血漓淋咽喉急風腫毒
寒熱咳嗽呻吟打箠未畫劫數十磨九難不輕
天遣魔王治世減除惡黨紛紛似我當初學道
直磨鉄杵成針治盡不平等輩方始大地成金
奉勸世人敬信聽吾言說叮嚀不可聽聞藐藐
各依戒律諄諄漸漸太平年到上元甲子當旬
自此風調雨順田蚕五谷豐盈天下太平樂業
人人歌詠歡忻到此人身難得各宜脩省思尋
更有泰山東嶽速報立報司存莫道造惡不報
直待罪惡滿盈莫道脩善無應直待善果圓成

若有人間私語天上聽若雷霆不可欺心暗室
神目如電光燄陰陽誤喪人命脩犯地曜天星
醫藥誤殺人命方脉指下不明僧道師人積罪
貪求施利食董善信誦經有罪差殊字句不眞
滿死兒女有罪千生萬劫冤親切戒殺害牲命
放火燒殺山林積累無邊罪業冤報屈難伸
切莫殺食牛犬太牢萬劫沉淪告報行法弟子
天條不可不遵愛惜一切字紙遇諸水火漂焚
帝德好生惡殺簿書日夜具呈陽有陽間罪業

陰有陰司典刑請看宣司録載太上感應篇云
造作善善惡惡報應如影隨形一勸敬重天地
心香一炷晨昏二勸孝養父母堂上生佛二尊
三勸皈依三寶儒釋道教同倫四勸修齋布施
報答四重深恩五勸善男信女持齋念佛看經
六勸州縣官吏治民如水之清七勸救濟孤滯
四生六道苦淪八勸富家布施架橋砌路修因
九勸九流技藝三六九字同倫十勸廣行陰德
福及子子孫孫但存方寸田地留與後代耕耘

所作總依本分與人方便朴淳若人遘相傳寫
吾當護汝於陰家有一本供養全家老幼安寧
身有一本佩帶免遭一切灾迪若寫五本奉施
壽延半紀餘齡若寫十本奉施一紀延壽增新
印施百千萬本名同佑聖眞君當境城隍里社
歡喜保舉奏聞三界四司列祠同吾保奏天庭
社府消除罪籍南司注上生名現存獲福無量
九玄七祖超昇上號金科玉律勸世戒文
更有能行正直不昧陰功靈靈不以祭享加福

不以不祭生迪有福休誇俊麗無福休怨鬼神
欲知前世因果今生受者之身欲知後世因果
今生作者之心人能知而速改切莫更待因循
上帝勅示戒語流傳往古來今
玄天上帝金科玉律終

天地無私神明暗察不謂祭享而獲福不謂無祭而降殃陰功陰靈能直能平善惡在汝平等在心敬我者無福慢我者無殃但行好事家道吉昌爾不來吾不怪爾若來神破戒爾若善者而添福爾若惡者而降殃不孝慢燒千束紙虧心枉斃萬爐香聖賢本是正直做豈受人間枉法賕官之勢不可盡倚富之餘不可盡用貧之困不可盡欺三者之事稱而行之天地輪廻週而復始故一日行善

福雖未至禍自遠矣一日行善之人如春園之草不見其長日有所增行惡之人如磨刀之石不見其損日有所虧損人安已切宜戒之

詩曰

未曾舉意早先知　空中寸寸有神祇
勸君莫作虧心事　東嶽殿前速報司
天公不肯分明說　古往今來放過誰
善惡到頭終有報　只爭來早與來遲

軒轅黃帝稽首問赤松子曰朕見萬民受生何不均勻有富貴有貧賤有長命者有短命者或橫罹枷禁或久病纏身或無疾卒亡或長壽有祿如此不等願先生爲朕辯之

赤松子曰生民煢煢各載一星有大有小各主人形延促衰盛貧富死生爲善者善氣覆之福德隨之衆邪去之神靈衛之人皆敬之遠其禍矣爲惡之人凶氣覆之災禍隨之吉祥避之惡星照之人

皆惡之衰患之事併集其身矣人之朝夕行心用
行善惡所爲暗犯天地神祇示忌誦讀罪累事非一也
人之朝夕爲惡人神司命奏上星辰奪其算壽天
氣去之地氣著之故曰亡衣也黃帝又問曰人生壽
命合得幾許對曰人生陷地天賜其壽四萬三千
八百日都爲一百二十歲一年主一歲故人受命
皆活一百二十歲爲犯天地禁忌奪算命終又問
或有胎中便夭或得數歲而亡此既未有施爲犯
何禁忌赤松子對曰此乃禮示之罪遺殃及後自
古英賢設教留在仙經皆勸人爲善知其諸惡始
乃萬古傳方子孫有福夫人生在天地之中稟陰
陽二氣皇天雖高其應在下后土雖卑其應在上
天不言而四時行地不言而萬物生人處其中恣
心情慾凡人動息天地皆知故云天有四知也人
不言報天地之恩發言多怨天地天生蒸民以乾
坤表父母日月表眼目星辰表九竅風動火力爲
煖氣壽命終時總還歸土天上三台北辰司命司
祿差太一直符常在人頭上察其有罪奪其算壽

若奪一年頭上星無光其人坎坷多事奪算十年
星漸破缺其人災衰疾病奪其算壽三十年星光
殞滅其人困篤或遭刑獄奪其算壽三十年其星
流散其人則死時云算盡不周天年更殃後代子
孫子孫流殃不盡以致滅門人不自知過犯只言
短壽故天不欺物示之以影晝夜陰陽雷電雨雪
虹霓交暈日月薄蝕慧孛飛流天之信也地不欺
物示之以響應及生萬物江河流注乃至枯涸山
崩地動惡風振木飛沙走石水澇虫蝗饑荒天旱
瘟癘災疫地之信也鬼神不欺物示之以禍福惟
異災祥是鬼神之信也國王不欺物示之天地和
星辰順災祥滅四方歸萬姓安人君之信也人之
所行發言用意莫言天地如此故聖人云皇天無
親惟德是輔畏天地畏大人畏聖人之言凡人逐
日私行善惡之事天地皆知其情暗殺物命神見
其形心口意語鬼聞人聲犯禁滿百鬼收其精犯
禁滿千地錄人形日行諸惡枷鎖立成此陰陽之
報也皇天以誠議故作違犯則鬼神天地之禍也

黃帝又問神仙善惡之兆見蒙福祐更可爲朕審而述之赤松子對曰脩身制命治性之法清朝常行吉氣專心記念善語善行善視一日之內三業不生三年之內天降福星皆爲福報也如人清朝常行惡語惡妬惡視教人爲惡日造三年之內禍急及身亡財減口地加妖氣人必衰矣天之九醜是人間之九橫夫善者惡之符惡者善之信也又云善人者惡人之師惡人者善人之資吉者凶之證凶者吉之餘也有善人常遇災衰多般禍患先人之餘殃也故一生脩善之人不必擇良時吉日凡用使之時自然得凶中之吉百靈潛護神煞避矣一生爲惡之人縱擇得吉日良時及至用日却值吉中之凶惡神害之福神避矣但世人終日常修善行自然天增福壽和氣覆之此乃形影之道也欲得不衰不耗與天相保天地禁忌得失脩身制命之道今具言之人爲一善神意安定爲十善氣力強盛爲二十善身無患害爲三十善所求遂意爲四十善啟富娛樂爲五十善子孫昌盛爲六

十善不遭誤犯惡人牽累爲七十善所學顯貴爲
八十善獲地之利爲九十善天神護之爲一百善
天賜其祿逢遇聖賢爲二百善揚名後世子孫受
祿爲三百善三世子孫富貴利樂爲四百善四世
子孫富貴遷祿爲五百善五世子孫受封超爵爲
六百善世世子孫忠孝富貴爲七百善世世出賢
哲人爲八百善出道德人爲九百善出聖人爲一
千善出群仙古跡善政天道所録見身加等進位
登仙福及子孫生賢出聖也若人爲一惡意不安

定爲十惡氣力虛羸爲二十惡身多疾病爲三十
惡所求不遂爲四十惡坎坷衰耗凡事乖張爲五
十惡終無匹偶爲六十惡絶滅子息爲七十惡陰
鬼爲害爲八十惡水火爲灾非横燒溺爲九十惡
貧寒困弱瘡疥風顛爲一百惡天氣害之横事牽
引刑法惡死爲二百惡地氣害之盜賊爲灾爲三
百惡世世出下賤人爲四百惡世世子孫窮賤貧
乞爲五百惡子孫絶嗣爲六百惡世世子孫盲聾
瘖瘂出癡顛人爲七百惡出五逆不孝犯法子孫

爲八百惡出叛臣逆子誅滅親族爲九百惡出妖孽之人夷滅族類爲一千惡世世子孫異形變體爲禽獸不具之狀積惡之殃滿盈禍及數世矣此爲司命奪算星落身亡魂拷酆都殃流後世黃帝又問曰司命奪人算壽世人作何罪所招赤松子對曰伏以世上之人自犯悔咎却言天道不平有屈不自分說咒詛怒天囚禁枷鎖怒天饑寒疾病怒天寒暑霜雪怒天晝夜短長怒天自爲惡事祈咒於天逆四時違五行對三光躶體赤露便利向三光星辰社廟之前見日月薄蝕不敬天地鬼神不孝父母呵罵風雨毀拆聖人典教破壞社廟穿掘墳墓取亡人財物欺詐盲聾瘖瘂之人竊盜金帛將穢汚濕他人屋舍妄外破除衣服以不淨器物盛諸飲食厭咒生人埋符地下妬賢嫉能養諸蠱毒殺害物命遺無頭文狀讒損平人發覺他人私事閉塞道路塡築溝渠偷他人物拋棄用藥斫伐他人樹木苗稼花果園林損害六畜穢汚井竈宮觀廟宇自身孝服唱歌作樂放

火燒山破除他人產業涸絶池沼捕採水族龜鼈
龜魚與人結交違背盟誓輕慢神道姦詐誣妄口
是心非惡言讒闘僻要諍訟教人官事重告賄露
對人披髮飲食損善益惡潤已侵人酷信邪師教
人非法攻殺無罪執正爲非恃勢邪巧入輕爲重
春行殺伐夏誅諸命秋則見惡不改冬則開掘地
藏離他人骨肉好殺惡生自重輕人欺孤凌寡敗
他成已危他取安借貸不還舉已毀彼和惡逐勢
賣弄他權陰妻盲慈見殺加怒知過不改見善不
從背親向踈慢高傲下不受父母師友教誨妻妾
讒闘取小下言語輕棄骨肉施恩却悔樂短他人
窮艦窺他密事調謔姦他妻妾非道而行奪人恩
愛竊他善事自言已有以重罪牽引平人保證輕
慢上下不擇尊卑恃酒凌物用物不當拋棄飲食
輕賤衣服非分求覓不避危亡得新忘故棄本逐
末知恩不報欺誑謾人右所書過犯八百餘件略
而言之不可具載但世人有所違犯皆犯本照星
辰奏聞上帝七星六律四時八風九宮五行先令

司命奪筭令人短壽殃禍延及子孫黃帝又
問曰人犯天地禁忌奪筭有數人之罪如何赤松
子曰人爲天地之本只爲善伏緣世人外貌和柔
內懷陰姤觸犯禁忌罪累非一被司命一一録奏
應是世人遭刑殺者或兩軍相持陣場死者一爲
自身有犯宿業相讐二爲五運相交太一伐之數
值遷移之歷運合受磨滅之灾殃黃帝又問赤松
子曰朕聞先生所說世人違犯臥不安席罪可解
乎對曰罪有可解者有不可解者世人偶行非道
心能悔過是可解也若聞不信知過不改爲惡轉
多心毒熾盛不可解也赤松子曰人行善道天地
鬼神賜福助之增延壽考無諸惡事何以不爲善
道但世人尊敬天地三光不犯禁忌孝愛父母和
順兄弟憐愍孤獨救接貧病敬重師長古來聖賢
鄉里老人教示不違里讌恭敬每遇風雨寒熱惡
星怪異日月交暈虧犯薄蝕皆宜念善敬遠鬼神
祭祀天地上録其功增延禄筭見人爲惡勸人修
善若過善人敬而從之或見凶危將心救護自就

艱難與人平穩將已輕事替人重役勸人不爲官
事口舌諍訟葢理義共明是非自顯其大不以大棄其小見人有所失爲其痛切見人
有所得爲之內喜扶危濟弱施恩濟惠孤貧恭謹
卑遜讓禄他人天録中功亦增遐壽子孫獲福如
有忠信不違心崇道德不避危險救溺江湖無淫
外色不侵他人屋宅產業不非理損害物命好生
惡殺禮敬不厭常看經書恩不忘報惠人不悔寬
懷忍辱盡忠盡孝不逞威儀不枉用財物不愛華

心能悔過是可解也若聞不信知過不改爲惡轉
多心毒熾盛不可解也赤松子曰人行善道天地
鬼神賜福助之增延壽考無諸惡事何以不爲善
道但世人尊敬天地三光不犯禁忌孝愛父母和
順兄弟憐愍孤獨救接貧病敬重師長古來聖賢
鄉里老人教示不違卑謙恭敬每遇風雨寒熱惡
星怪異日月交暈虧犯薄蝕皆宜念善敬遠鬼神
祭祀天地上録其功增延禄算見人爲惡勸人修
善若過善人敬而從之或見凶危將心救護自就

艱難與人平穩將已輕事替人重役勸人不爲官
事口舌諍訟葢理義井溝渠修塹道路不以小失
其大不以大棄其小見人有所失爲其痛切見人
有所得爲之內喜扶羸護弱施恩濟惠孤貧恭謹
卑遜讓祿他人天錄中功亦增遐壽于孫獲福如
有忠信不違心崇道德不避危險救溺江湖無漘
外色不侵他人屋宅產業不非理損害物命好生
惡殺禮敬不廢常書經書恩不忘報惠人不悔寬
懷忍辱盡忠盡孝不逞威儀不枉用財物不愛華

天道又有起心害人未必便得乃其死生之榮亦
由運也經云天有五賊見之者昌失之者亡教法
五德行之者昌背之者亡行之爲溫良恭儉讓仁
義禮智信背之爲惡逆貪妬殺宼暴亂欺誑詐伎
世人多行五背心常九念見他人家榮貴說他往
日風塵起心願他流貶見人富貴笑他往日貧窮
願他破散見他財帛豐盈起心教人刦奪見他妻
妾美麗起心欲作姦非見他屋宅宏壯起心欲擬
焚燒欠他債負起心願債主身亡借貸他人財物

不得起心懊惱恨多見他偶有危難說他往日之
非自生身父母早願亡放要財物屋宅此是愚人
九念是以天地鬼神惡之賜其殃禍奪其筭壽也
心行五德之人常懷九思見他榮貴自思福業緣
薄見他穀米盈倉自思不勤力營種見他金玉資
財自思非我所有之物見他美色妻妾自思匹偶
不生亂心見他屋宅宏壯自思弊陋且安見他舊
曾於已不足遭官府起故救接之心欠他債負目下
未有還填長思憂負勤償之或欲借貸他人財物
自思躊無恩力見他事養君親常思無辛勤酧答
世人能終日行此九思棄前九念爲上智明惠人
也見世獲於福祐慶流子孫橫禍非灾不可及也
黃帝又問先生曰智人何等次之對曰有三等皆
爲仁者之人上智者明天文察地理不學自曉不
教自解默而識之辨音律鑒賢愚心慈愍不輕人
識成敗知進退別存亡此人雖貧而終富暫卑而
終高此上智人也中智者通會經書常存禮敬見
賢思齊扶危救弱惠施不悔忠孝不虧言不傷物

卑遜温謙此未學而終悟雖未顯而終達此中智
人也下智者修善人也改往修來就業而思學篤
信善惡之事不侵他人財物保命惜身會道理識
文法自能好弱自怕災衰如此競競而無過失不
遭横禍此下智人也黄帝言曰善哉善哉此言不
可數於功德謹依所説録示衆人作大津梁諸群
臣稽首而退依教奉行

赤松子中誡經終

魏元君勸世文

道生於安靜德生於卑退福生於清儉命生於和
暢患生於多慾過生於輕慢禍生於多貪罪生於
不仁戒眼莫視他非戒口莫談他短戒心莫恣貪
瞋戒身莫隨惡伴無益之言莫妄談不干己事莫
妄爲默默默默無限神仙從此得饒饒饒千災萬禍
一時銷忍忍忍債王寬家從此盡休休休蓋世功
名不自由忠君王孝父母敬尊長奉有德別賢愚
恕無識時未來今勿望事已往今勿思物欲來今

勿拒物既去今勿追聰明多暗昧解筭失便宜損
人終自損倚勢禍相隨戒之在心守之在志為不
節而亡家因不廉而失位勸君自守樂平生可懼
可驚而可畏上臨之以天鑑下察之以地祇明有
刑法相繫暗有鬼神相隨出處語默天地皆知唯
正可守心不可欺日中則昃月盈則虧天之道也
樂極則悲勢極則衰人之常也狂風不終朝驟雨
不終日天地尚如此何況於人乎有福莫享盡享
盡見貧窮有勢莫使盡使盡寃相逢福宜常自惜
勢宜常自恭人間勢與福有始多無終性命猶如
風燭常思身後之身形軀暫寄塵寰休造孽中之
孽善惡皆存靈府昭然不昧毫釐纖毫如身在日中
行止何能逃影世有不明之事天無不報之條人
能巧於機謀天地巧於報應諸惡莫作衆善奉行

魏元君勸世文終

許真君十無益

心頭不善念經無益　違法欺公修身無益

不善取財佈施無益　不明自性問禪無益

不惜元氣服藥無益　心高氣傲廣學無益

時運不通枉求無益　無心出世學道無益

生不孝親死祭無益　不斷殺生戒葷無益

雷霆鄧天君訓世

吾乃雷霆上將玄都欽火天君一聲霹靂震乾

坤專打凡夫不信掌管世間善惡不忠不孝之

人衆生誣罔謗神靈攝捉生魂磨問近日人心

奸狡獸心人面蛇形常將惡意害平人天眼昭

然如鏡身長不過五尺年高不滿六旬

玉皇有命下雷霆善惡分明報應枉藝沉檀乳

空排五果饈珍謾設將錢馬獻高真若要人心本

分管甚三元五臘何須甲子庚申今生作孽害

來身禍福分毫錢定人有難明之事天無不報
之條人能巧於機謀天能速於報應
霹靂一聲　人皆拱手　雨過纔晴　頑心依舊

人間私語　天聞若雷　暗室虧心　神目如電

霹靂無私震一聲　世間善惡甚分明
人能日用行方便　無量無灾福自生

盛哉道法行於世率土蒼生多敬事欲選功高
德重人千百中間無一二奉道人非容易神鬼
見之自迴避積功三載始成名姓字定標仙籍
內或在家或在外常有天兵暗隨侍舉動施爲
是與非毫釐絲忽皆抄記孝雙親友兄弟敬重
君王與天地五服親姻不可踈尊師交友當終始
敬高年惜幼稚入在難中宜救濟更有孤魂亦
可憐如逢時節隨儀叅念祖宗立家計須要人

人免沉滯若遇三元五臘臨建功超拔休忘棄
莫剛強莫詐僞莫貪殺生莫飲酔餘財足用莫
貪求色非已者休偷覰諸聖昌戒葷味齋沐身
心朝上帝懺悔身中罪現免教異日相連累
五更頭莫貪睡早起撥忙念經句一炷心香一
盞燈飯依香火爲常例誦經文要知義便戒心
中諸褻慮字字言念得眞靈官依數交將去
飲食中有戒忌龜鼈龜鼈其爲鯉太牢犬馬及
鱔魚切須戒此休違戒得堅行得是

三界神明俱保衛
王帝天書忽地來羣仙迎接歸仙路戒不堅行非
理外道邪魔敢干試日久天神殘汝魂風刀萬
刼其堪畏歎光陰如撚指罕見人能生百歲奉
勸修眞學道人依吾此語皆成器

長春眞人　附錄　力到行方便文

人在世間　方便第一　力到便行　蹉過可惜

富貴權勢者禍福及人甚易臨事以方便爲心

寬一分則人受一人之賜更力行好事種種方

便毋問人物推聖賢兼善天下之心功德莫大

一平糴米是第一大方便

漢祖天師教人立功以出米救人爲第一如有

財者於收成之日能廣行收糴或有田地自能

收積遇缺乏時貝依原價出糴在已無損在入

極利昔日成都黃承事行之蒙
紫府真君張尚書尊禮身登仙籍累世冨貴次
則量減時價均糶九住
一濟人疾病大是方便若能精虔修合
許真君如意丹施人方濟萬病治疫尤速次則
諸般可施之藥皆好又能印施良方亦住
一夏月施湯水冬月施老病衣服存恤鰥寡孤獨
收養遺棄孩兒死而無棺者施之棺木急難困
乏者隨宜救濟
一濟度幽宜費小功大
葛仙公以此登真
薩真人由茲證品
歷代仙師無不留意果能常行叅鍊福及幽冥
如或輟飡施食惠亦不小達人正士博叅窮求
悟性命幻化之橈宛水火返還之道非特高超
於塵外亦宜拯度於幽宜積行累功皆此始須
資師教道不負人
一切物命痛苦與人本同皆不可殺便宜止免

虫鳥獸一視同仁持齋放生載諸經典
三元考較善惡分明但持
三官齋戒者悉遵教典勉厲而行若起慈心不
殺見世他生增延福壽餘慶子孫
一修橋補路開井通渠興利除害勸善解惑勸爭
止鬪皆方便也如前方便事富貴者行之及人
既廣受報必豐福壽增崇家有餘慶學道者行
之方爲功行兩全自然遇師得度成道有緣力
薄者行之尤爲難事昔

養素真人有言曰古之爲功行者能賑天下之
廢民富者易爲功貧者難爲功居難爲功之地
則功行什百於富貴者矣

童貞體玄子長春真人劉淵然編述

国立公文書館
National Archives of Japan

国立公文書館
National Archives of Japan