

光緒丁酉年重刊

文帝李經

板存金陵城北科巷蔭餘善堂

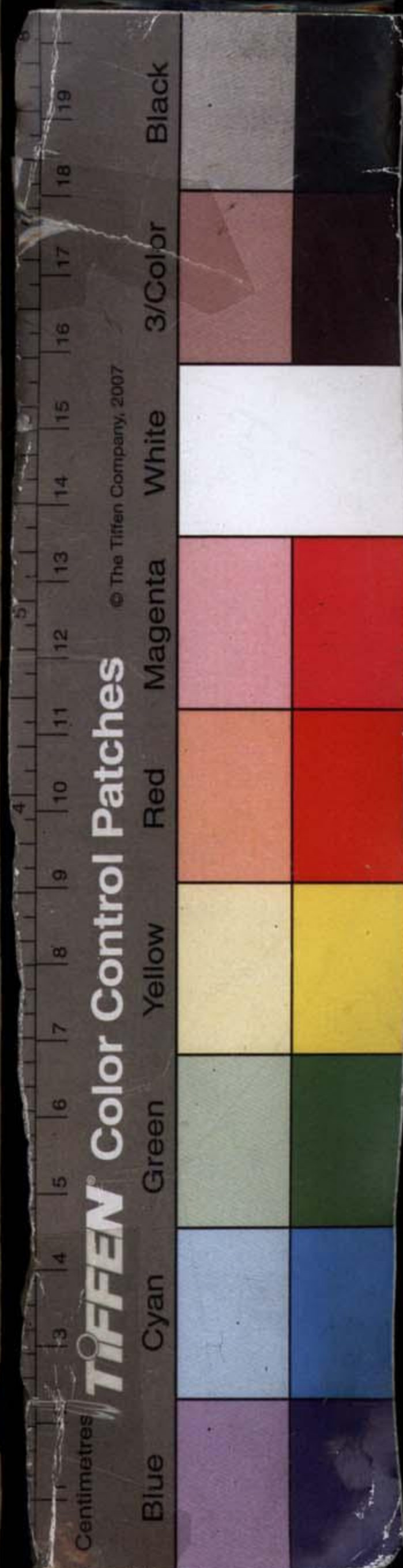

重刊文帝孝經序

且夫天得太乙之真陰運行之則旋地
得太始之真陽凝結之則轉日月星
辰得天繫之則不墜山嶽河海得地
載之則常存木有本則枝葉茂水
有源則流自長人得父母以生鞠育

Centimetres

TIFFEN

Color Control Patches

© The Tiffen Company, 2007

Blue

Cyan

Green

Yellow

Red

Magenta

White

3/Color

Black

顧漢劬勞備至欲報之德昊天罔極
是以孝乃天之心地之程日之光月之
明木之松水之源即德之基忠之門義
之路人之本也自天子以至庶人孰不
有親孰非人子親在則慰親心於未
體親心於已然言笑依依承歡膝下不

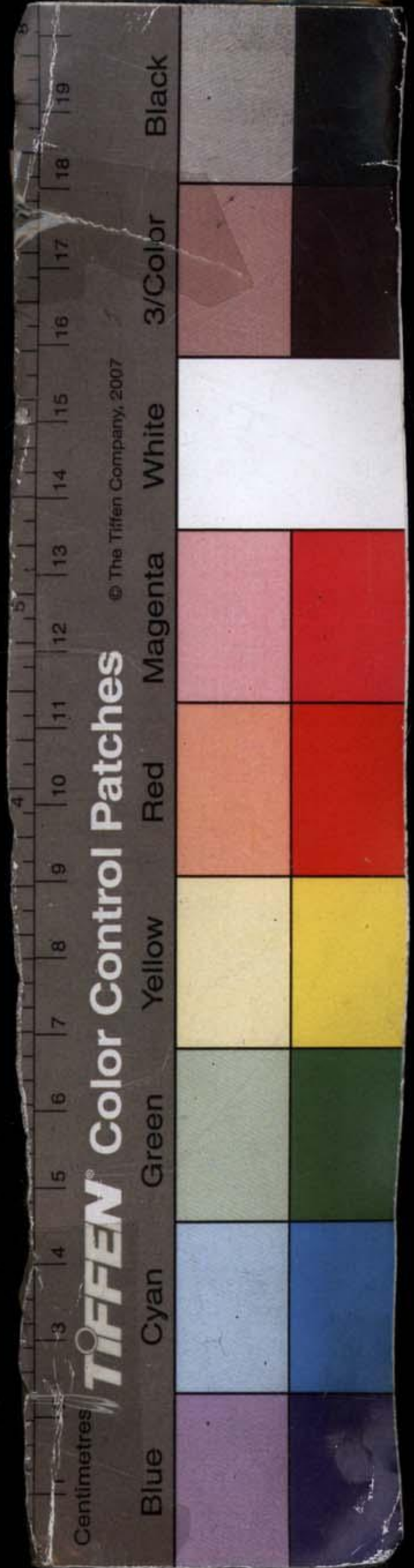

以富貴貧賤而減其孝思也親沒追
思盡必不以年之久遠而改其志行
不以音容既杳而貶其恭持心在親
前親之心即我之心精誠所感久而遂
通我之心神與親之心神合而為一聲
音笑貌如在一堂親沒猶未沒也則

Centimetres

TIFFEN Color Control Patches

© The Tiffen Company, 2007

Blue

Cyan

Green

Yellow

Red

Magenta

White

3/Color

Black

帝君孝經六章言言玉律字字金科父

凡為人子者固無事不當孝無念不
當孝故孝生於心難以言罄敬讀

母生育之勞艱辛之狀抒發殆盡人
子事親之道動其深省情盡理至其
文發玉德明要道動天地感神明亘萬

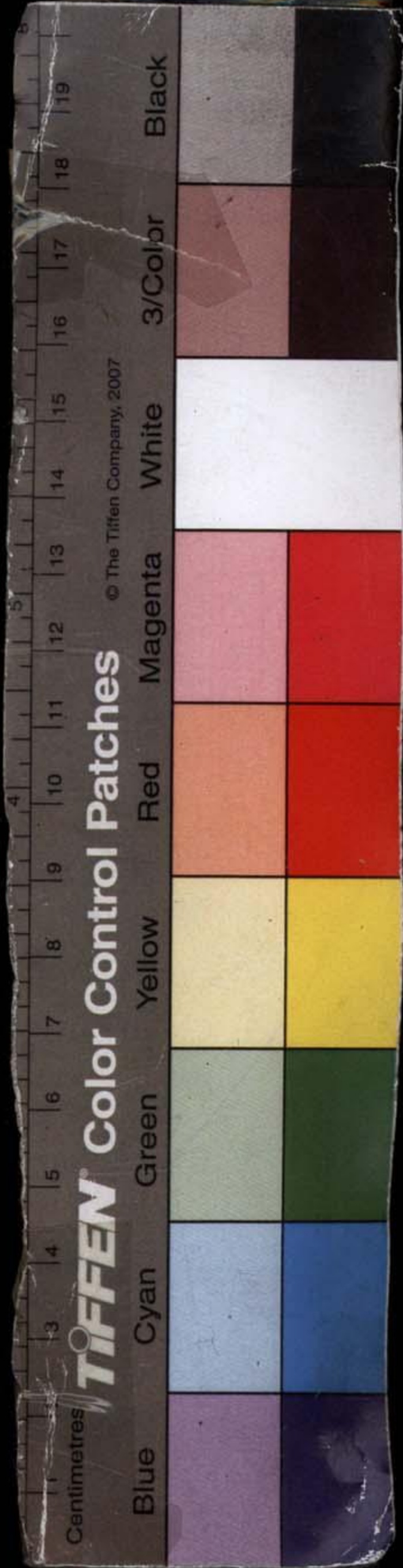

古而常存聞

至聖孝經十八章之微言語語精詳明白
易曉雖婦人孺子聞之莫不感動其心
憤勉其志即知親其親而長其長其有
裨於世道人心者孰大於此惜是經之
板兵燹後存者無幾用特重刊以廣

Centimetres

Blue

Cyan

Green

Yellow

Red

Magenta

White

3/Color

Black

TIFFEN Color Control Patches

© The Tiffen Company, 2007

流傳惟願誦斯經者身體力行廣為
傳播勤恆勸化使世人皆為孝子無
負我

帝君諄諄誥戒救世之慈衷則孝德所昭
鄉黨敬之朋友稱之

朝廷顯之天神佑之自然太和之氣溢於宇



宙百福駢臻千祥雲集矣

光緒丁酉孟春月吉日夫彝劉光才薰沐
謹叙於金陵下閩營次



Centimetres

Blue

Cyan

Green

Yellow

Red

Magenta

White

3/Color

Black

TIFFEN Color Control Patches

© The Tiffen Company, 2007

文帝孝經目錄 重刻孝經序訂前

邱濬序

王鏊序

彭定求序

南宮文仙序

梁勳序

湯萬煌新註序

孝經誦讀

文帝孝經

目錄

1

Centimetres

TIFFEN

Color Control Patches

© The Tiffen Company, 2007

Blue

Cyan

Green

Yellow

Red

Magenta

White

3/Color

Black

孝經新註上

育子章第一

體親章第二

辨孝章第三

孝經新註下

守身章第四

教孝章第五

孝感章第六

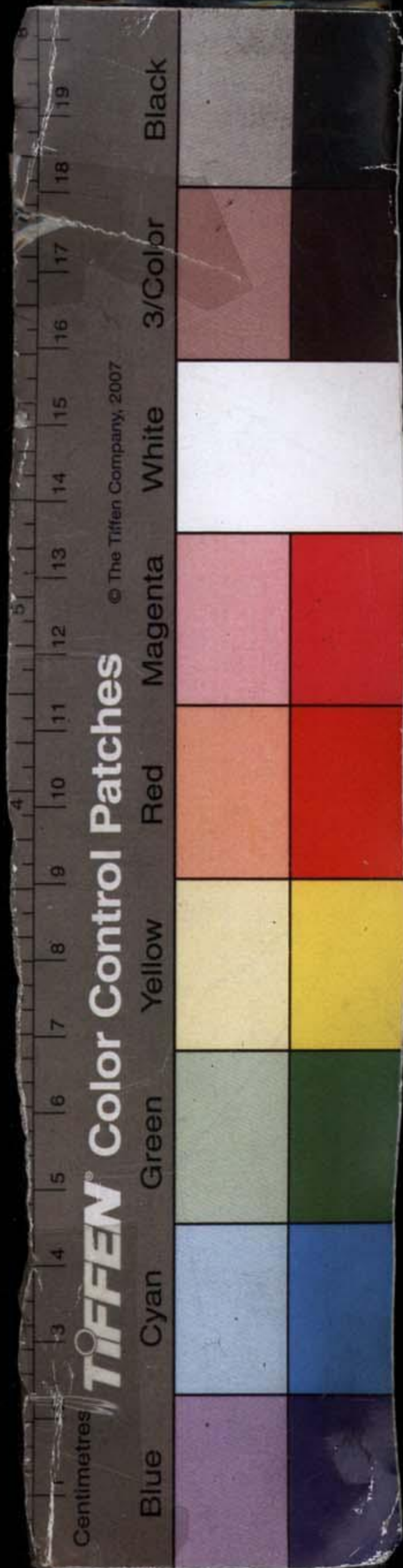

經後讚語

朱衣真神慈孝樂歌

教忠勵世經

古今經

目錄

11

Centimetres

TIFFEN

Color Control Patches

© The Tiffen Company, 2007

Blue

Cyan

Green

Yellow

Red

Magenta

White

3/Color

Black



大正新編

圖

Centimetres

TIFFEN Color Control Patches

© The Tiffen Company, 2007

Blue

Cyan

Green

Yellow

Red

Magenta

White

3/Color

Black

文帝孝經序

帝君以至孝而居文昌上位。一十七世爲士大夫身。現九十七化行藏。無在不以孝顯。敬誦經文六章。父母育子之勞。曲盡其心。人子體事之懷。精悉其義。綱維至性。經紀民物。達自一孝。準諸萬事。摯而加切。約而加詳。廣宣教化。敷揚妙道。集眾孝之大成。而創千古之子則者也。宋西山真先生言是經神妙。通明易曉。如家常說話一般。無不動智而覺迷。其理生天地

Centimetres

TIFFEN Color Control Patches

© The Tiffen Company, 2007

Blue

Cyan

Green

Yellow

Red

Magenta

White

3/Color

Black

生萬物。音乙幹陰陽而昭人極。洽羣類而建王綸。曾子十
八章。直與帝君大旨相發明。所以爲文明之首出乎。
宜其藏之天府。斗爲之旋。道爲之運。置之巖阿。山永
不崩。貯之水府。波臣順澤。麟趾不踐生草。鳳凰不食
昆蟲。仁鳥反哺。順竹衛母。種種皆慈孝仁化所感。誠
大羅命世至寶。實爲吾儒立教不易之宗。濬幼服帝
訓。每日持誦是經。一夕靜憩。文鏡齋頭。夢帝君告誡
曰。子誠能廣布經文。普勸世人。我當保汝甲第聯雲。

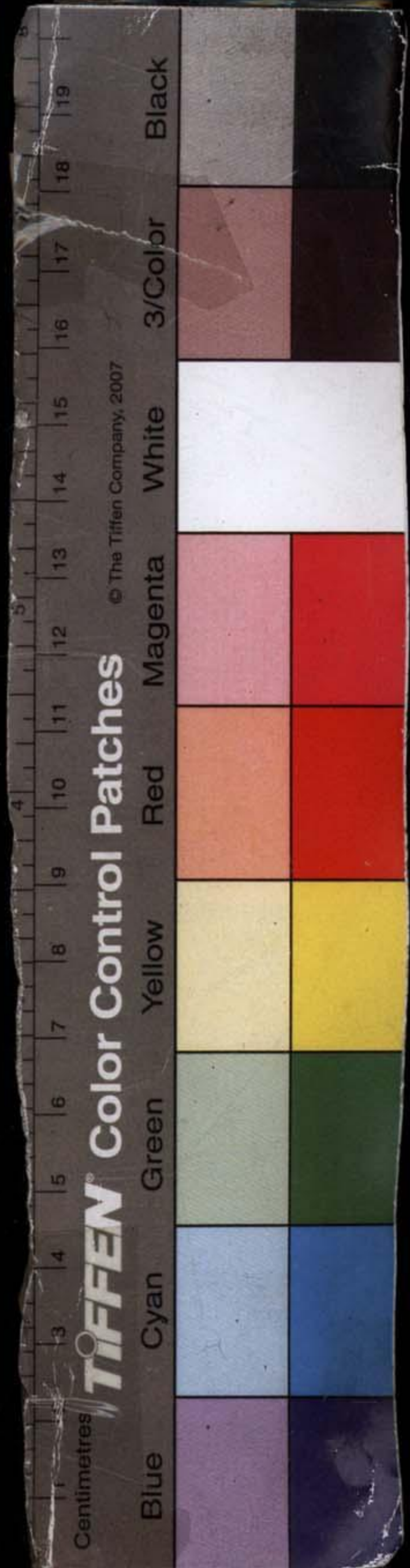

位極人臣。濬因與同人構梓翻刻。廣施凡五千餘卷。闡試之日。見奎星執筆挾卷。跳躍於前。卷上大書金字曰。文昌孝經。須臾不見。頓覺祥光滿場。屋異香襲肢體。文思大徹。揮毫如意。果得天選高擢。噫嘻。濬之堅持孝經。非以期驗也。乃得奇驗。應兆如此。始信帝君爲靈赫赫。垂訓凜然。孝與不孝。洞鑒無遺。聖天子至治丕變。以孝爲本。孰有加於經文開化之顯著哉。於是載鐫而闡述焉。以見孝宜自盡。爲斯人之首務。

庶不負帝君之諄諄告誡云。明少保大學士。邱瓊山先生。諱濬字仲深著。時宏治五年三月吉日。

又

文昌。先天之孔子也。孔子。後天之文昌也。育子一章。非卽北山生我之詩乎。體親一章。非卽色難無違之體乎。辨孝一章。非卽養口體養心志之辨乎。守身一章。非卽臨淵履冰之守乎。教孝一章。非卽入孝出弟之教乎。孝感一章。非卽大德達孝人無閒言之事乎。

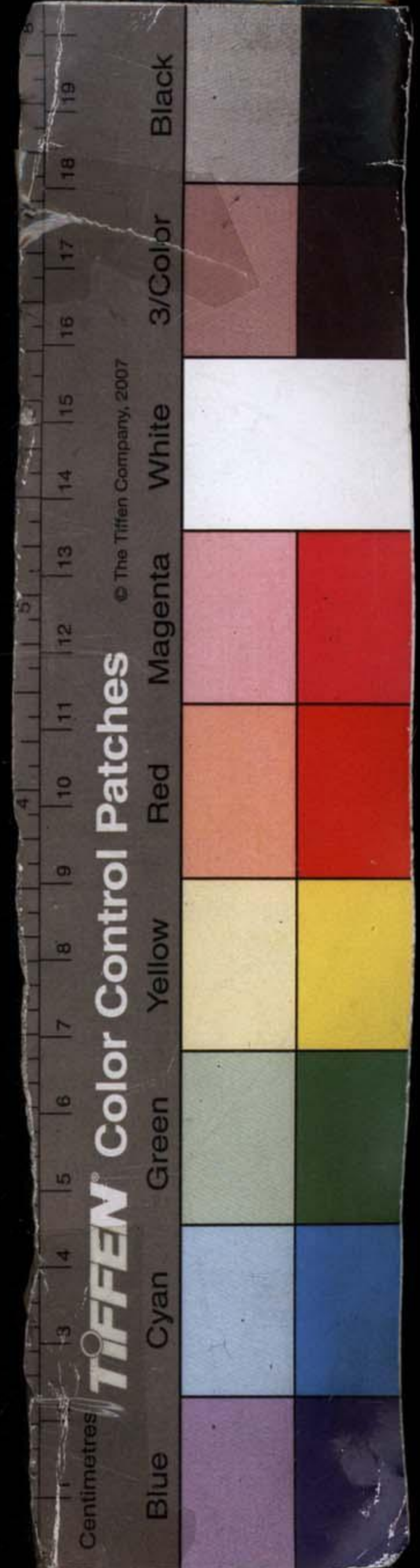

吾師瓊山邱太師。性不喜談佛老。獨謂曾子十八章。直與帝君大旨相發明。信服聖訓如此。誠以其大有功於儒教耳。夫乳哺成人。心無盡而力豈休。養生送死。事有終而心罔極。聖賢不過教人自盡。而經天緯地。實不出此。所以諄諄告誡者。皆吾儒淑身治人。務本行道大學問。鏊也誌之。愧未逮也。明太傅大學士王守溪先生諱鏊著。時宏治五年三月官內翰林侍讀學士。

Centimetres

TIFFEN Color Control Patches

© The Tiffen Company, 2007

Blue

Cyan

Green

Yellow

Red

Magenta

White

3/Color

Black

文昌帝君孝經六章。蓋降鸞宣化。而傳在人間者也。世儒往往謂其事涉於虛幻而不足信。殊未知幽明往來之理。固中庸所云。誠不可揜者。神明陟降。惟以正人心。明人倫。爲覺世牖民之具。宜乎帝君羽翼聖門。諄諄教孝維先也。按文昌化書。以詩之張仲爲一世。當成周廟堂燕喜之時。登延寮友。不稱其他懿蹟。而獨推仲之孝友。上古治化之所以淳且厚也。則帝

又

文昌帝君

廟

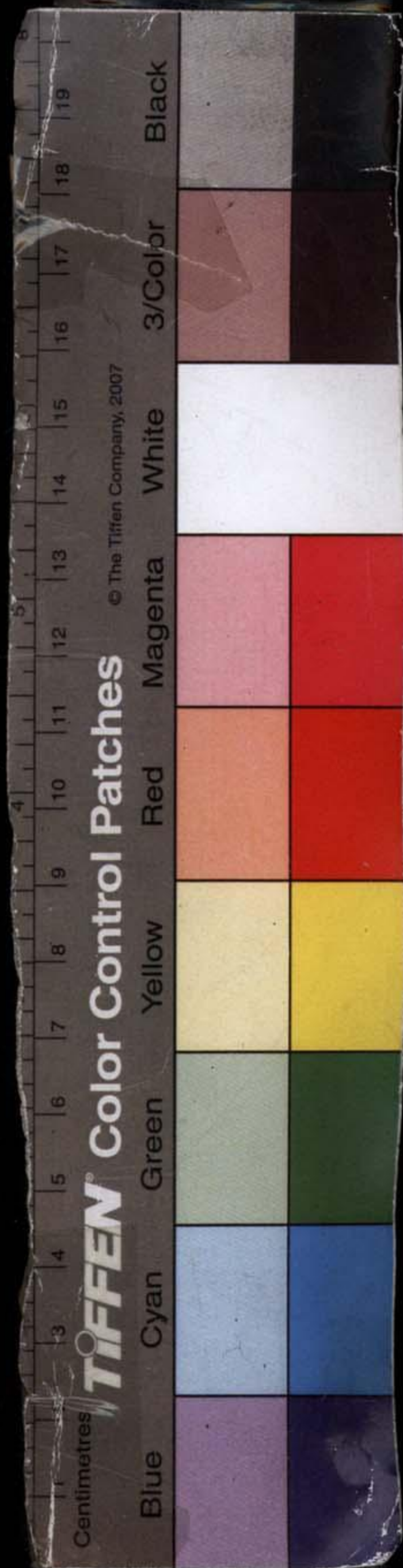

君炳靈天府。以身爲教。有不皎如日星。信如蓍蔡者。
歟。孔子孝經十八章。包涵精粹。綱紀詳明。上至帝王。
下達士庶。誠有探之不窮。行之不盡之義。而帝君是
經。其詞顯其事晰。其意激切而綢繆。孩穉聞之。可以
發其天性。成人觀之。益可以篤其踐履也。昔朱子讀
孔子孝經。而題其簡端曰。不如是。不可以爲人。今讀
帝君是經。而不汗下霑襟者。其必生於空桑之徒耶。
定求得見是經較晚。正欲廣爲流傳。適新安老友程

Centimetres

TIFFEN Color Control Patches

© The Tiffen Company, 2007

Blue

Cyan

Green

Yellow

Red

Magenta

White

3/Color

Black

孝經
序
君子雲。方重刻舊本孝經旁註。遂奉是經。同登梨棗。
樂善孜孜。罕見其匹。因歡欣讚歎。而附一言於帙後。
康熙四十五年十一月。長洲復初學人彭定求盥手
謹撰。

又

自有天地以來。生人之故多矣。搏擊攻取。禍隱於心。
毒流於世。未知淪胥。將何所底。要皆不明於根本。幼
不馴。長不率。暴慢見於家。而囂張遂形於鄉黨州閭。



聖人有憂之。凡六經之道同歸。百行總由孝弟。千章萬句。的的一原。大義微言。炳如星日。自沿爲口耳。泥於言詮。彼蚩蚩者。氓不聾而瞶。雖法令滋章。雷霆交警。曾不少問心而慙者。嗚呼。誰之骨肉。動煩繩束。糾虔而莫之省憂哉。帝君深憫羣生。見經書言孝之旨。舉其大綱。詳其節目。有習爲固然而莫解。用將恩勤之誼。逐一闡提。以其淺近。刺入心脾。不啻午夜之鐘。發人深省。蓋自十七世以來。至於生天之後。其間爲

Centimetres

Blue

Cyan

Green

Yellow

Red

Magenta

White

3/Color

Black

TIFFEN Color Control Patches

© The Tiffen Company, 2007

士大夫。爲帝王仙佛。無刻不倦倦於此。是以馨烈茂
昭。人天拱服也。第經本之傳。奉行而體認者。絕寥寥
後先。非以言之爲不足勸。而以聽之者爲所厭聞。狂
惑喧豗。寢以蝕沒。嗟嗟。告以人情至迫切之處。尙不
足取信於世如此。安望潛孚默契。而力行於不怠乎。
且是經所在。爲百神之所欽。而下俗之所忽。亦堪怪
異之甚。天鑒在茲。曠劫莫解。今金子惕然有人心世
道之感。諷誦是經。爰集同心。梓而廣之。行見秉彝在

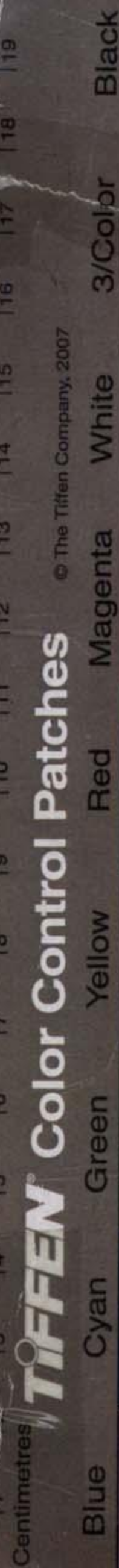

人。聞言式化。於以助流德教。豈少補哉。我帝君日左
右人間。順德用昌。昭昭不爽。若夫播揚之力。行且與
救溺同功。慎弗以故典而置之。而自貽伊戚也。蒼壺
顯化弟子稽首頌言。時康熙癸酉暮春既望。
是經重梓告成。謹奏帝君請序弁首。宏彰教化。帝
君覽奏。以孝經曾於宋孝宗初年宣示已有弁言。
今當不復贅覽來意至誠。勅令南宮文仙序呈帝
君允奏。賜可頒示。命陸宣書行。

又
文昌孝經六章。育以原慈親之勞。體以極孝子之隱。
一舉足而不敢忘孝也。故辨之欲其詳。失其身未有
能事親也。故守之欲其嚴。至若孝可以感天地。動神
明。又其所固然者。凡此皆以云教也。歷觀前後聖垂
世立教之旨。如易寫陰陽。首以乾坤定父母之尊。書
道政事。先於側陋揚克諧之孝。雅頌美祖宗以功德
之隆。曲臺索視聽於形聲之外。春秋筆削大義。總以

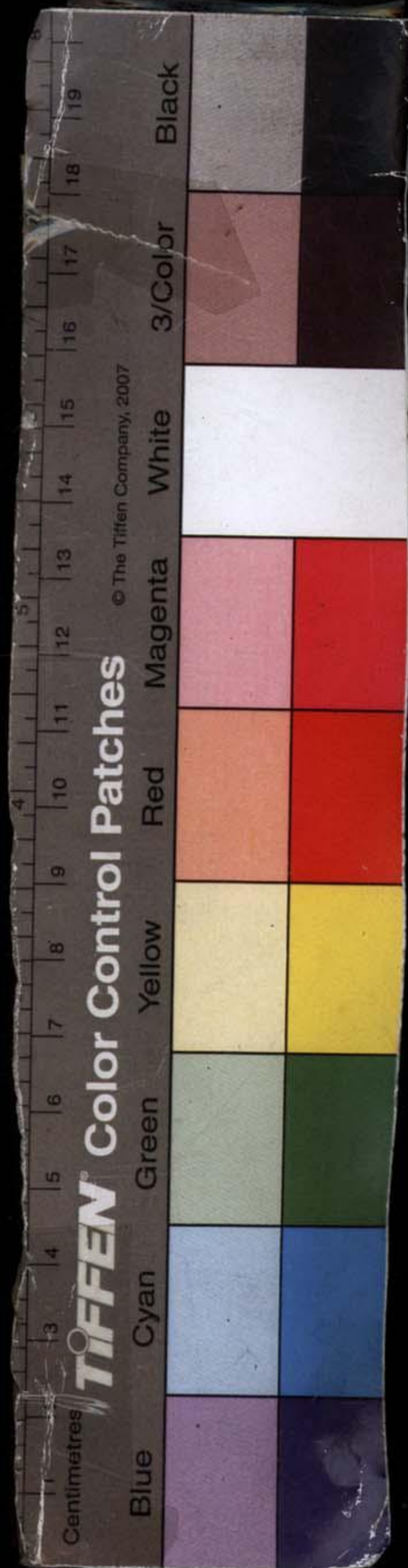

君父爲綱。支派萬端。同出一源。至哉孝乎。孝誠天之經也。地之義也。民之行也。子輿氏所謂天下之平。不外親長。堯舜之道。不過孝弟。曾子所謂孝塞天地。孝無朝夕。孝準四海。看來天地間總此一理。仁者體此。義者宜此。知者知此。禮者履此。樂者樂此。舍此更無聖賢。舍此更無道學。故文昌此書。不特與聖人之孝經相發明。且無非與六經相表裏。試披讀之下。卽覺太和之氣。洋溢於心口之間。禮謂大順之世。天降膏

Centimetres

TIFFEN

Color Control Patches

© The Tiffen Company, 2007

Blue

Cyan

Green

Yellow

Red

Magenta

White

3/Color

Black

露地出醴泉。山出車器。河出馬圖。龜龍在宮。沼鳳凰。麒麟皆在郊藪。和則鍾祥。有必然者。但此書流傳。雖久。佈施未廣。茲因舊本訂正。而翻刻之。欲廣施千萬卷。以發人深省。未必非宣揚教化之一助。第有志焉。而未之逮也。是所望於世之大力者。雍正十三年冬月吉旦。古播弟子梁勳懋庵氏敬書。

孝經新註序

孝者。人生之至性。百行之本原。故舍是而言善。無以

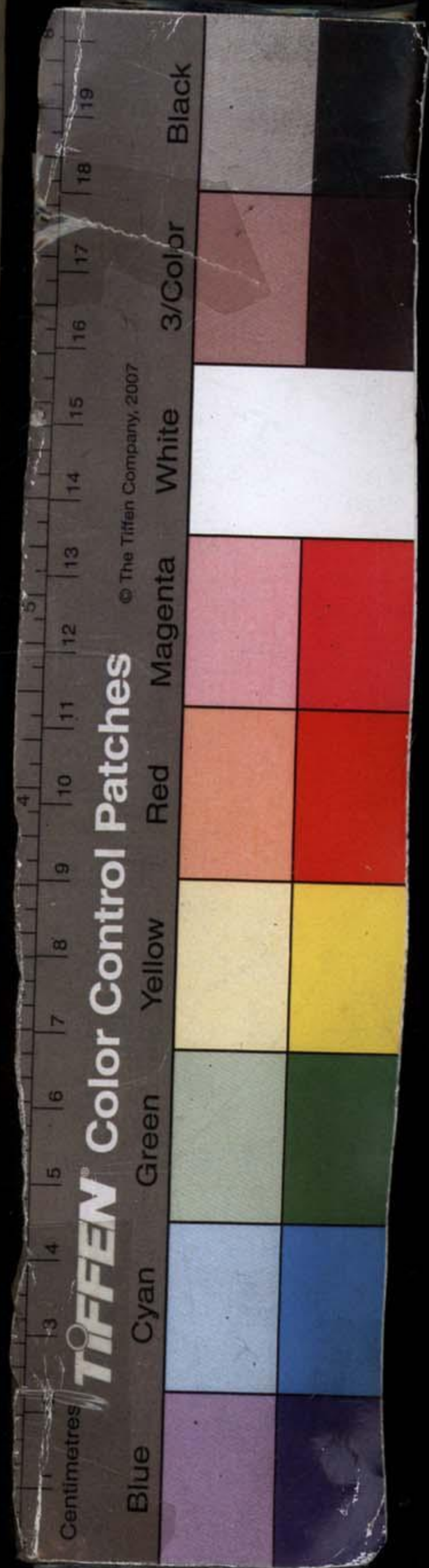

爲善。舍是而言教。亦無以爲教。吾夫子孝經十八章。所以昭垂於萬古也。元皇帝君主掌文教。廣宣懿訓。而孝經六章。尤取人間第一事而詳示之。首曰育子。識親恩也。次曰體親。順親心也。三曰辨孝。別是非也。四曰守身。敬遺體也。五曰教孝。重師訓也。六曰孝感。昭神報也。每一章中。無不諄切反覆。而日用倫常之理。精粗鉅細。靡所不該。煌於壬午歲。金陵寓中。始得捧誦是經。竊謂夫子所云至德要道者。莫詳晰於經。

Centimetres

TIFFEN

Color Control Patches

© The Tiffen Company, 2007

Blue

Cyan

Green

Yellow

Red

Magenta

White

3/Color

Black

文中之所言矣。前輩邱王兩公。俱有原跋流傳。而南
昀彭先生。因新安程君子雲翻刻。亦著爲書後之辭。
篤信是經。先後賢如一轍耳。特舊本所載原註幾條。
其言殊未詳備。煌因矢願。分節疏解。始自丁亥夏五
月至庚子辛丑之交。始能告竣。家孟命煌。亟登棗梨。
更募同志諸君。交相贊助。由是剗剗之功。賴以有成。
夫下材淺識。意解豈能有當。顧深維六章之訓詞。與
十八章之大旨。同揆一致。無非昭揭本源。綱維人紀。



煌所以不揣固陋而詳爲衍說者。實願與寰宇之人。共恪遵帝訓。務盡其天性之良。庶幾行一孝道。而萬善之道俱備。此固經中所該括之理也。工旣訖功。謹識此以交勉焉。康熙六十一年歲次壬寅二月朔日。弟子湯萬煌沐手謹記。

Centimetres

TIFFEN Color Control Patches

© The Tiffen Company, 2007

Blue

Cyan

Green

Yellow

Red

Magenta

White

3/Color

Black

序

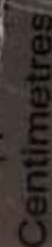

文帝孝經卷上

義陵劉體恕

古渝金本存

原本

扶彝青藜堂重刻



誦斯經者。務宜虔誠恭敬。

帝君如在其上。如在其左右。口誦心維。身體力行。目
久感應道交。孝心純粹。心光發越。卽得至誠之
道矣。
香讚



迢迢紫庭。明德惟馨。爾神須潔。爾氣須甯。天香聞處。何假斯形。白雲如蓋。黃鶴如停。玉鑪火候。視我靈局。

開心神咒 三遍

九天大帝	身披白衣	日月照耀	乾坤幹隨
有能敬者	聰明如斯	黃老丹元	與念合宜
五神衛守	八神護持	誦之不輟	萬神赴機
我司大化	光耀生輝	心開茅塞	祛鈍除迷

Centimetres

TIFFEN Color Control Patches

© The Tiffen Company, 2007

Blue

Cyan

Green

Yellow

Red

Magenta

White

3/Color

Black

誦之萬遍 文治瓊瑰 詞源浩浩 筆陣風馳

元皇上令 勿稽勿違急急如

元皇上帝律令敕

開經偈

浩浩紫宸天。郁郁寶華筵。文明光妙道。正覺位皇
元。振嗣恩素重。救劫孝登先。大洞完本願。應驗子
心堅。

育子章第一

Centimetres

TIFFEN Color Control Patches

© The Tiffen Company, 2007

Blue

Cyan

Green

Yellow

Red

Magenta

White

3/Color

Black

眞君曰。乾爲大父。坤爲大母。含宏覆載。胞與萬有。羣
類咸遂。各得其所。賦形爲物。稟理爲人。超物最靈。脫
離蠢劫。戴高履厚。俯仰自如。相安不覺。失其眞性。父
兮母兮。育我者宏。兩大生成。一小天地。世人不悟。全
不知孝。吾今明闡。以省大眾。乾坤養物。勞而不勞。父
母生子。不勞而勞。自字及妊。當作自自幼及壯。心力
所注。無有休歇。十月未生。在母胎中。母呼亦呼。母吸
亦吸。耽娠如山。筋疼血滯。寢處不舒。臨盆性命。若不

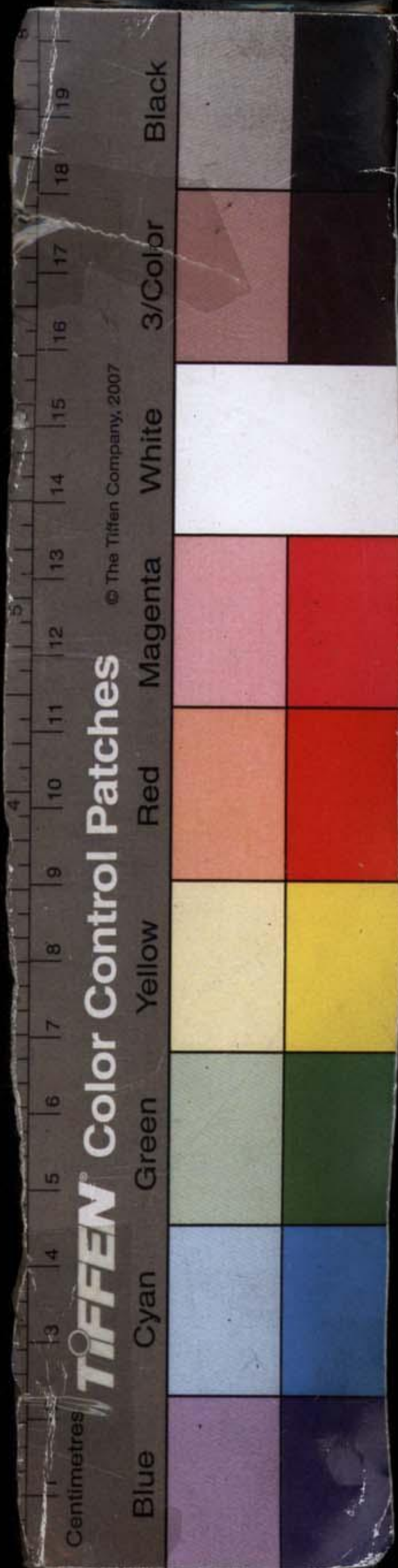

自保。父心關惻。母體擔虞。縱令易誕。費盡勞苦。若或
遲久不行。分娩艱難。震恐死中。幸生幾舍。其母始獲
其子。一月暗居。三年乳哺。啼卽懷抱。猶恐不調。睡令
安寢。戒勿動搖。含食以飼。貼衣以裹。諒其飢飽。適其
寒暑。痘疹關煞。急遽驚悸。咿唔解語。匍匐學行。手不
釋提。心不釋護。子旣年長。恐其不壽。多方保持。幸而
克佑。籌畫有無。計其婚媾。厥齡方少。諸務未曉。一出
一入。處處念之。綢繆咨嗟。諄諄誠命。親心惆悵。子方

Centimetres

TIFFEN Color Control Patches

© The Tiffen Company, 2007

Blue

Cyan

Green

Yellow

Red

Magenta

White

3/Color

Black

燕樂教之生計。教之成業。母誕惟艱。父誨匪易。雖至
英年。恤若孩提。食留子餐。勝如已餐。衣留子衣。勝如
已衣。子若有疾。甚於已疾。有可代者。已所甘受。子若
遠遊。行旅風霜。夢寐通之。踰期不歸。睛裂腸斷。子有
寸善。誇揚樂與。子有小過。回護掩蓋。暗自傷心。恐其
名敗。子惟賢能。父母有賴。子若不肖。父母誰倚。子若
妄爲。父母身危。作事未事。俱切親情。芽栽茁培。堂基
構植。母勤子生。父作子述。其行其志。不厭其苦。憐子

念子何時放置。形或暫離。心恆無間。貴如帝王。神如
天。直顯如公卿。賤如編戶。愚如齊氓。皆如是心。窮達
愁樂。存歿明幽。皆如是心。混沌初分。亘古及今。普天
匝地。縣縣惻怛。父母之心。無不如是。如乾覆物。如坤
載物。和藹流行。充塞兩間。莫大慈悲。無過親心。卽說
偈曰

萬般勞苦有時休。育子辛勤無盡頭。字懷耐苦終無
厭。訓誨循徐不憚求。一葉靈根非易植。窮年愛護幾

Centimetres

TIFFEN

Color Control Patches

© The Tiffen Company, 2007

Blue

Cyan

Green

Yellow

Red

Magenta

White

3/Color

Black

曾優。子俱親自身栽養。親老心猶爲子籌。

又說偈曰

真誠一片結成慈。全無半點飾虛時。慈中栽養靈根大。生生不已自無涯。

靈慈神咒

佛菩薩。菩提心。大羅會上陀羅尼。一切救苦難。無過我親心。聖主仁君。救濟生慈。不忍一匹之不生。無如愛子心。靡所不至。誠推極仁惠者。孰能踰二人。



體親章第二

眞君曰。前章所言。不止育子。直將子心。親曲體之。凡
爲人子。當以二親體我心者。還體親心。體我此身。骨
稟父生。肉稟母成。一膚一髮。或有毀傷。親心痛隱。子
心何安。心爲身主。太和蘊毓。父兮所化。母兮所育。一
有不孝。失親本來。孝先百行。根從心起。定省溫清。時
以敬將。每作一事。思以慰親。每發一言。思以告親。入
承親顏。親歡我順。親愁我解。出必告親。恐有惡行。以

Centimetres

TIFFEN

Color Control Patches

© The Tiffen Company, 2007

Blue

Cyan

Green

Yellow

Red

Magenta

White

3/Color

Black

禍親身。歸必省親。恐有惡聲。以拂親心。力行戒慝。隨
時加惕。口業不干。身業不作。恐有意業。欺親欺身。恐
有心業。累身累親。我有手足。父母一體。異母兄弟。總
屬天倫。恐有參商。殘親肢體。叔伯同根。宗族一家。恐
有乖離。傷親骨肉。祖會上人。恐失奉事。悖親孝思。子
孫後裔。恐失字育。斷親嗣脈。恐失教訓。敗親家規。子
姪世系。恐失敦睦。貽親庭釁。我夫我婦。子媳之職。恐
失和敬。致親不安。我有姻婭。屬親至戚。恐失夙好。致

Centimetres

© The Tiffen Company, 2007

TIFFEN Color Control Patches

Blue

Cyan

Green

Yellow

Red

Magenta

White

3/Color

Black

親不甯上而有君。爲親所主。恐有不忠。致親以逆。下而民物與親並育。恐有不恤。損親之福。外而友朋爲親之輔。恐有不信。絕親友道。師爲我法。卽爲親箴。事恐失賢。以違親訓。匪人壬人。親之所遠。交恐不擇。以累親志。仰而天高。帝位乎上。日月星斗。親所敬畏。恐有冒瀆。妄干天怒。致重親辜。俯而地厚。羣生資始。親所奉履。恐有褻侮。業積暴殄。致延親禍。中而神祇司我親命。恐有過犯。致減親紀。一舉一動。總期歸善。以

Centimetres

TIFFEN

Color Control Patches

© The Tiffen Company, 2007

Blue

Cyan

Green

Yellow

Red

Magenta

White

3/Color

Black

成親德。我親有善。身順其美。救人之難。卽是親救。濟
人之急。卽是親濟。憫人之孤。卽是親憫。容人之過。卽
是親容。種種不一。體親至意。親或有過。委曲進諫。俟
其必改。以善規親。猶承以養。養必兼善。方得爲子。人
各有親。曷不懷思。父母在日。壽不過百。惟德之長。垂
裕彌遐。是以至孝。親在一日。得養一日。堂上皆存。膝
下完聚。人生最樂。惜此光陰。誠不易得。玉食三殽。勺
水一菽。各盡其歡。加餐則喜。減膳則懼。貧富豐嗇。敬

Centimetres

TIFFEN Color Control Patches

© The Tiffen Company, 2007

Blue

Cyan

Green

Yellow

Red

Magenta

White

3/Color

Black

無二心。願親常安。恐體失和。疾病休戚。常係子心。一
當有恙。能不滋虞。藥必先嘗。衣不解帶。服勞侍寢。愈
則徐調。食不輕進。相其所宜。倘或不痊。延醫詢卜。酒
不沾唇。至心禱祝。殫厥念力。以求必痊。終天之日。飲
食不甘。哭泣失音。衣衾棺槨。多方自盡。三年哀痛。晨
昏設薦。佳塋厚穴。安置壟邱。禮送歸祠。親魂有託。廟
享墓祭。四時以妥。去親日遠。追思常在。形容面目。若
聞若睹。動息語默。尋聲覓迹。中心勿忘。抱慕如存。生

Centimetres

TIFFEN Color Control Patches

© The Tiffen Company, 2007

Blue

Cyan

Green

Yellow

Red

Magenta

White

3/Color

Black

死同情。幽明一理。孝道由基。大經斯彰。嗟爾人子。縱能如是。體之親心。未及萬一。偈曰。幼而得親全。安樂之不曉。設無雙親在。饑寒難自保。遭此伶仃苦。方思親在好。

又說偈曰

嬉嬉懷抱中。惟知依二親。何至長大後。漸失爾天真。我親既生我。我全不能孝。云何我養兒。我又恤之深。反觀覺愧悔。方知父母恩。



又說偈曰

室家是親成。豈是離親地。莫道風光好。遂把親歡易。
貧賤是前因。豈是父母遺。生不託親體。我竝無人身。
莫怨生我苦。修來自自有。富貴是親培。豈是驕親具。
親若不教我。何有富貴遇。報本正在此。惻怛未可替。
最易忘親處。尤宜加省惕。
眞君曰。子在懷抱。啼笑嬉戲。俱關親心。實惟眞摯。爲
人子者。能如是否。試一念之。何能暫釋。父母強健。能

Centimetres

TIFFEN

Color Control Patches

© The Tiffen Company, 2007

Blue

Cyan

Green

Yellow

Red

Magenta

White

3/Color

Black

嬉能笑。能飲能食。子所幸見。父母漸衰。嬉笑飲食。未
必如常。子心所惕。責我不楚。憐親力弱。嗔我聲微。憐
親氣怯。愈加安養。勿致暫勞。父母逝世。苦無嬉笑。及
我顏色。苦無怒詈。及我身受。縱有厚祿。親不能食。縱
有錦帛。親不能被。生不盡歡。追思何及。逝者念子。存
者念親。祭享悠遠。隔不相見。思一慰之。悲哀無地。言
念斯苦。實難爲子。乃說偈曰
親昔養兒日。豈比強壯年。我方學語處。親疑我啼也。

我方跬步處。親疑我蹶也。我方呶呶處。親疑我疾也。我方思食處。親知我飢也。我方思衣處。親知我寒也。安得本斯志。體恤在親先。親今且垂暮。亦豈強壯比。欲將飼我者。奉親膳養時。欲將裸我者。侍親寢息時。欲將顧我者。扶親衰老時。欲將育我者。事親終天時。何者我曾盡。全然不之覺。生我何爲者。能不中自忤。

孝子明心寶咒

以此未及萬一心時。時時處處體親心。常思愛養恩勤。

大每想懷耽乳哺深。日在生成俯仰中。覆載風光父母仁。何殊羣物向春暉。切切修身抱至誠。

辨孝章第三

眞君曰。吾今闡教。以示大眾。親存不養。親歿不葬。親祚不延。無故溺女。無故殺兒。父母客亡。骸骨不收。爲大不孝。養親口體未足。爲孝。養親心志。方爲至孝。生不能養。歿雖盡孝。未足爲孝。生旣能養。歿亦盡孝。方爲至孝。生我之母。我固當孝。後母庶母。我亦當孝。母

或過黜母或載嫁。生我勞苦。亦不可負。生我孤哀。恩
育父母。且不可忘。何況生我同母兄弟。我固當愛前
母兄弟。我亦當愛同氣姊妹。我固當和連枝妯娌。我
亦當和我生之子。我固當恃前室遺子。我益當恃眾
善家修。無不孝推。如是盡孝。始克爲孝。始知百行惟
孝爲源。我孝父母。不敬叔伯。不敬祖曾。於孝有虧。我
孝父母。不愛子孫。不敦宗族。於孝有虧。我孝父母。不
和姻婭。不睦鄉黨。於孝有虧。我孝父母。不忠君上。不

Centimetres

Blue

Cyan

Green

Yellow

Red

Magenta

White

3/Color

Black

TIFFEN

Color Control Patches

© The Tiffen Company, 2007

信師友。於孝有虧。我孝父母。不愛人民。不恤物命。於
孝有虧。我孝父母。不敬天地。不敬三光。不敬神祇。於
孝有虧。我孝父母。不敬聖賢。不遠邪佞。於孝有虧。我
孝父母。財色妄貪。不顧性命。知過不改。見善不爲。於
孝有虧。淫毒婦女。破人名節。於孝有虧。力全名節。於
孝更大。奉行諸善。不孝吾親。終爲小善。奉行諸善。能
孝吾親。是爲至善。孝之爲道。本乎自然。無俟勉強。不
學而能。隨行而達。讀書明理。因心率愛。因心率敬。於

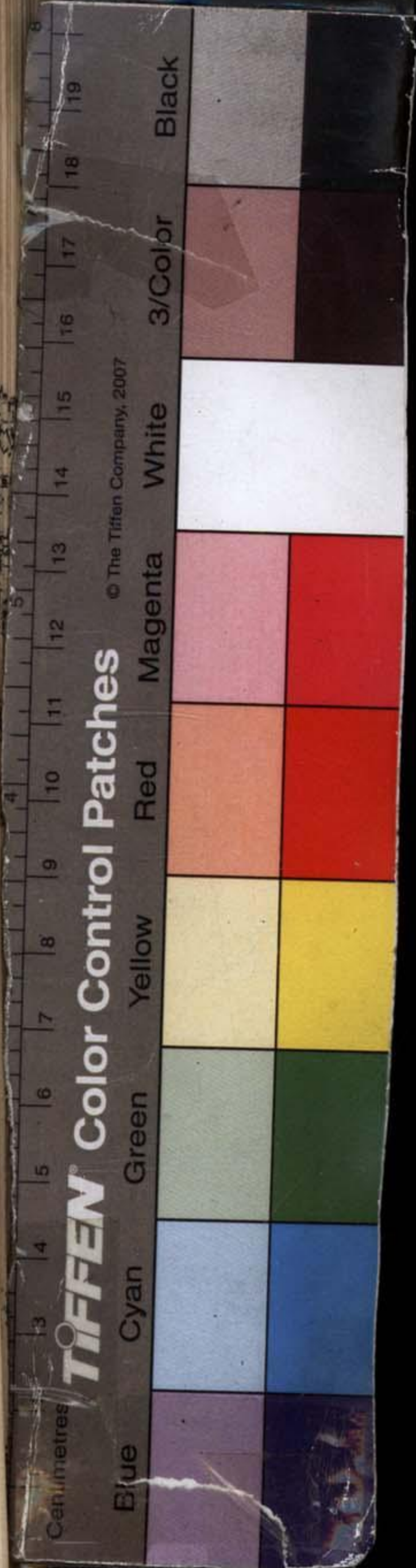

孝自全。愚氓愚俗。不雕不琢。無乖無戾。孝理自存。具靈根。知愛率愛。知敬率敬。於孝可推。孝庭子容。孝壺婦儀。孝子端方。孝女靜貞。孝男溫恭。孝女順柔。孝子誠慤。孝婦明潔。孝子開先。孝孫承後。孝治一身。一身斯立。孝治一家。一家斯順。孝治一國。一國斯仁。孝治天下。天下斯昇。孝事天地。天地斯成。通於上下。無有貴賤。偈曰。世上傷恩總爲財。誠比諸務尤爲急。相通相讓兄與

Blue

Cyan

Green

Yellow

Red

Magenta

White

3/Color

Black

TIFFEN

Color Control Patches

© The Tiffen Company, 2007

弟。父母心歡家道吉。財生民命如哺兒。祿奉君享如
養親。木之慈孝爲源流。國阜民安景物熙。

又說偈曰。

子賴親安享。不思盡孝易。若或罹困苦。方知盡孝難。
難易雖不同。承順是一般。

又說偈曰。

今爲辨孝者。辨自夫婦始。孝子賴賢助。相厥內以治。
后惟盡其孝。君得成其緒。婦惟盡其孝。夫得成其家。

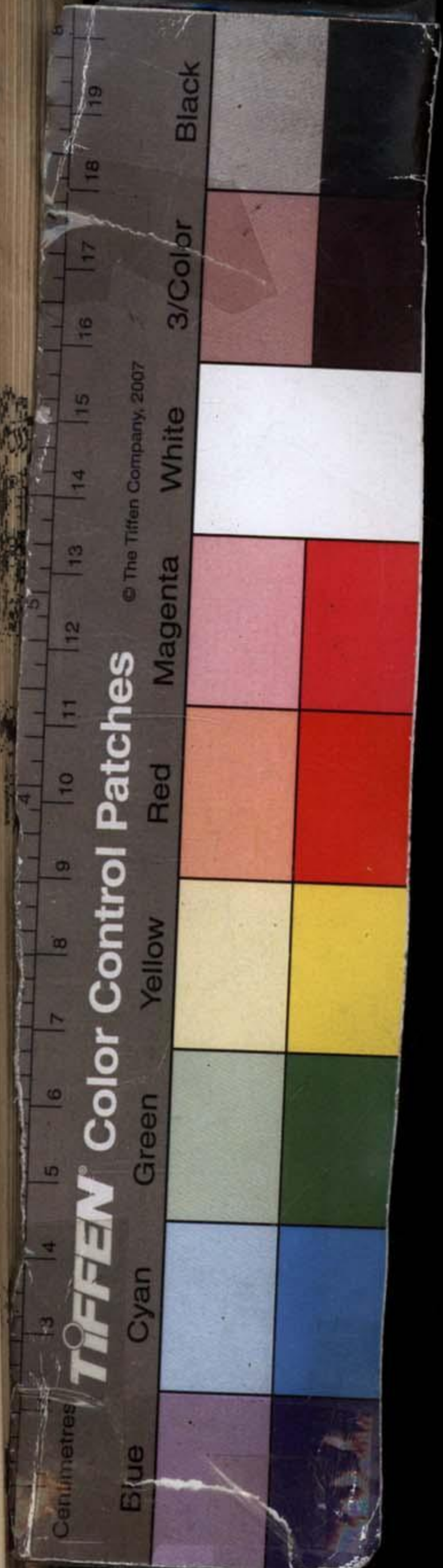

同氣因之協。安親無他意。自古賢淑妻。動卽爲夫規。
上克承姑順。下克撫媳慈。從來嫉悍婦。動卽爲所惑。
承姑必不順。撫媳必不慈。惟盡爲妻道。方可爲人媳。
惟盡爲媳職。方可爲人姑。身有爲媳時。亦有爲姑日。
我用身爲法。後人無不格。嬪妃與媵妾。致孝以安命。
婦德成夫行。化從閨中式。所係重且大。淑訓安可越。
又說偈曰。

辨之以其心。毋使有不安。辨之以其行。毋使有或偏。

Blue

Cyan

Green

Yellow

Red

Magenta

White

3/Color

Black

Centimetres

TIFFEN

Color Control Patches

© The Tiffen Company, 2007

辨之以其時。毋使有或遷。辨之以其倫。毋使有或間。
大小各自盡。親外罔所愆。誠僞在微茫。省惕在所先。

又說偈曰。

親懷爲己懷。至性實綿綿。卽是佛菩薩。卽是大羅仙。

純孝闡微咒

萬般切已應爲事。俱從一孝參觀到。胸中認得眞分。
曉孝上行來總是道。

守身章第四

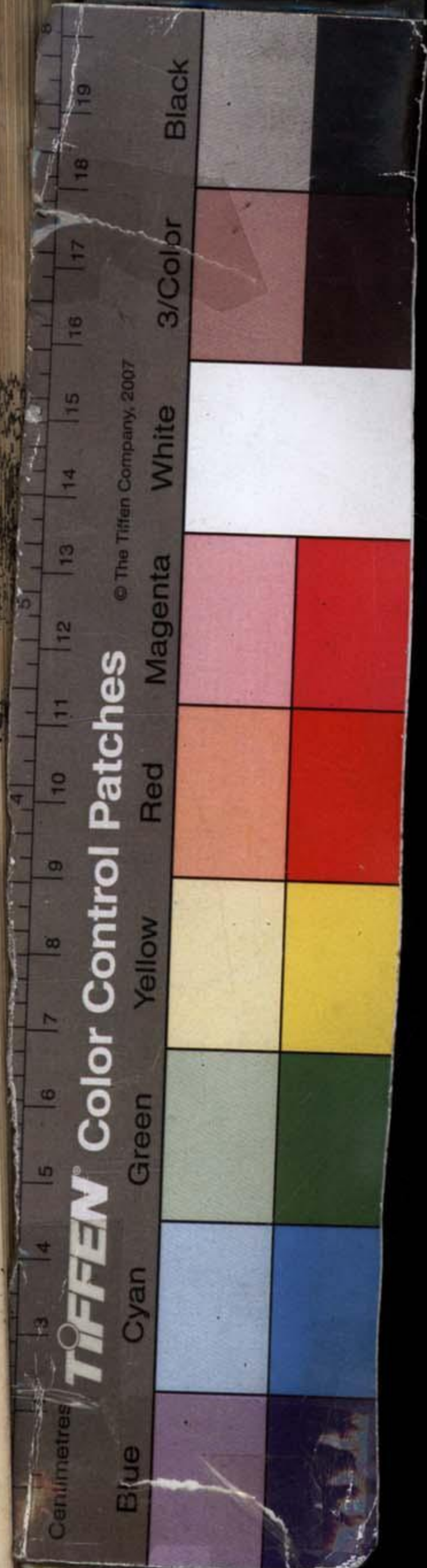

眞君曰。所謂孝子。欲體親心。當先立身。立身之基。貴
審其守。無身之始。身於何有。有身之後。身於何育。有
挾俱來。不可或昧。當思在我。設處親身。愛子之身。勝
如己身。菩菩乳哺。望其萌芽。冀其成材。寸節肢體。日
漸栽培。何一非親身。自勞苦。得有此身。親愛我身。如
是之切。保此親身。豈不重大。守此親身。尤當倍篤。遵
規合矩。如前所爲。矜驕不形。淫佚不生。嗜慾必節。父
母之前。聲不高厲。氣不粗暴。神色溫靜。舉止持祥。習

Centimetres

Blue

Cyan

Green

Yellow

Red

Magenta

White

3/Color

Black

TIFFEN

Color Control Patches

© The Tiffen Company, 2007

久自然身有光明。九靈三精。保其吉慶。三尸諸厭。亦
化爲善。凡有希求。悉稱其願。兢兢終身。保此親體。無
虧而歸。是謂守身。苟失其身。塊然軀殼。有負父母。生
而猶死。抑知人生。體相完備。卽有其神。每日在身。各
有處所。一身運動。皆神所周。神在臟腑。欲不可縱。神
在四肢。刑不可受。縱欲犯刑。非傷卽死。凡有身者。所
當守護。守眞爲上。守心次之。守形爲下。愚夫愚婦。無
所作爲。亦足保身。何爾聰明。奸僞妄作。昧性忘身。沉

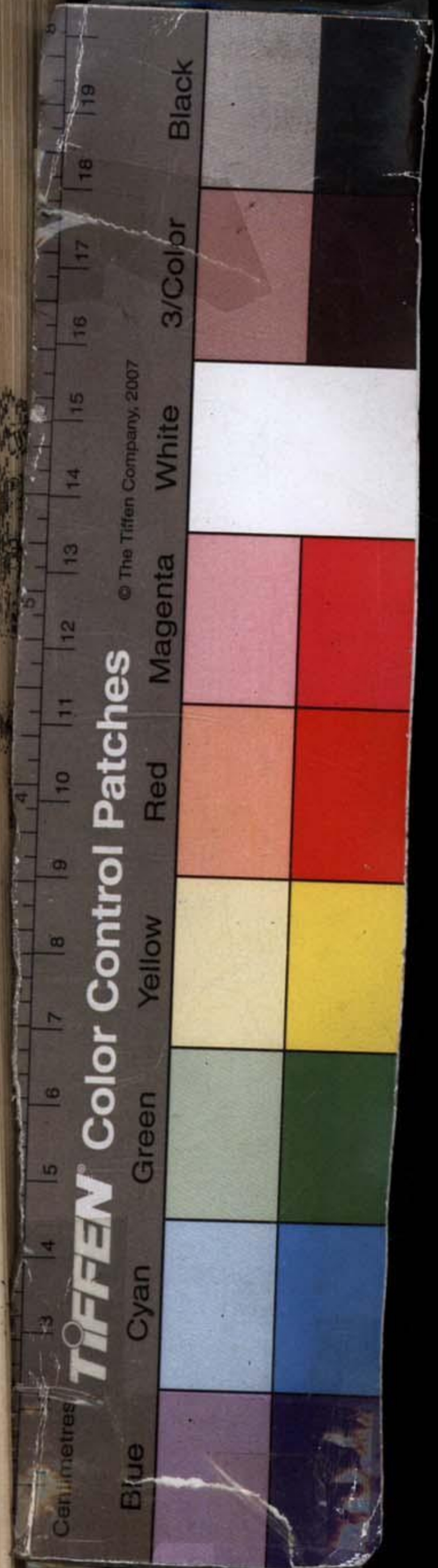

溺欲海。全不省悟。大羅天神。觀見斯苦。發大慈悲。降
生聖人。以時救度。惟茲聖人。躬先率孝。加檢必謹。加
恤必至。不忍斯人。墮厥親身。一切裁持。遂其所守。種
種孝順。當身體物。體在一身。化在眾生。界茲凡有。同
歸於道。身居不動。肆應常普。如是守身。是爲大孝。卽
說偈曰。

親視子身重。常視己身輕。人何反負己。損身背吾親。
莫將至性軀。看作血肉形。今生受用者。夙世具靈根。

又說偈曰

一切本來相。受之自父母。謂身卽親身。人猶不之悟。
謂親卽身是。重大不可悞。完厥惺惺體。盡我所當務。
無量大道身。圓滿隨處足。

又說偈曰。

同此親稟受。一般形體具。善哉孝子身。超出浮塵世。
以茲不磨守。保鍊中和氣。眞培金液形。元養玉符體。
廣大不可量。生初豈有異。

不中云

Centimetres

TIFFEN Color Control Patches

© The Tiffen Company, 2007

Blue

Cyan

Green

Yellow

Red

Magenta

White

3/Color

Black

孝子金身咒

惟此光明孝子身。果是金剛不壞身。化成卽在當身。
內現出千千萬億身。

教孝章第五

真君曰。孝白性具。教爲後起。世多不孝。皆因習移。愚
既罔覺。智又誤用。聖人在上。惟教爲急。教之之責。重
在師傅。尤當慎擇。賢良之師。化惡爲善。不賢之師。變
善爲惡。師而不教。過且有歸。教之不善。其罪尤大。不

Centimetres

Blue

Cyan

Green

Yellow

Red

Magenta

White

3/Color

Black

TIFFEN Color Control Patches

© The Tiffen Company, 2007

賢之師。導之匪僻。引之邪佞。養成不肖。流爲凶頑。越
禮犯紀。妄作無忌。雖欲救之。急難格化。如是爲教。罪
實非輕。藥石之師。惟賢是與。行已端莊。導人忠信。教
不他設。孝無畸行。因其本然。還所固有。朝敦夕誨。幼
育長循。惟茲孝弟。化行是先。雖至愚氓。無不曉習。如
是爲教。功實不少。爲功爲罪。職豈易任。惟名尊嚴。其
實如何。孝弟是宗。能孚孝者。弟亦本諸。助君爲理。轉
移風俗。全在師儒。教不可悞。師不可違。自重在師。率



教在弟。孝原自具。有覺斯興。偈曰。

孝弟雖天性。良師當時省。一或干不孝。豈能全弟行。罪愆有攸歸。師實難卸任。能作如是觀。訓之方有定。又說偈曰。

教雖賴良師。人亦當自謹。無自干不孝。徒然費師訓。

孝感章第六

真君曰。吾證道果。奉吾二親。昇不驕境。天上聚首。室家承順。玉真慶宮。逍遙自在。吾今行化。闡告大眾。不

Centimetres

Blue

Cyan

Green

Yellow

Red

Magenta

White

3/Color

Black

TIFFEN Color Control Patches

© The Tiffen Company, 2007

孝之子。百行莫贖。至孝之家。萬劫可消。不孝之子。天地不容。雷霆怒殛。魔煞禍侵。孝子之門。鬼神護之。福祿畀之。惟孝格天。惟孝配地。惟孝感人。三才化成。惟神敬孝。惟天愛孝。惟地成孝。水難出之。火難出之。刀兵刑戮。疫厲凶災。毒藥毒蟲。冤家謀害。一切厄中。處處祐之。孝之所至。地獄沉苦。重重救拔。元祖宗親。皆得解脫。四生六道。餓鬼窮魂。皆得超生。父母沉痾。卽時痊愈。三十六天。濟度快樂。七十二地。靈爽逍遙。是

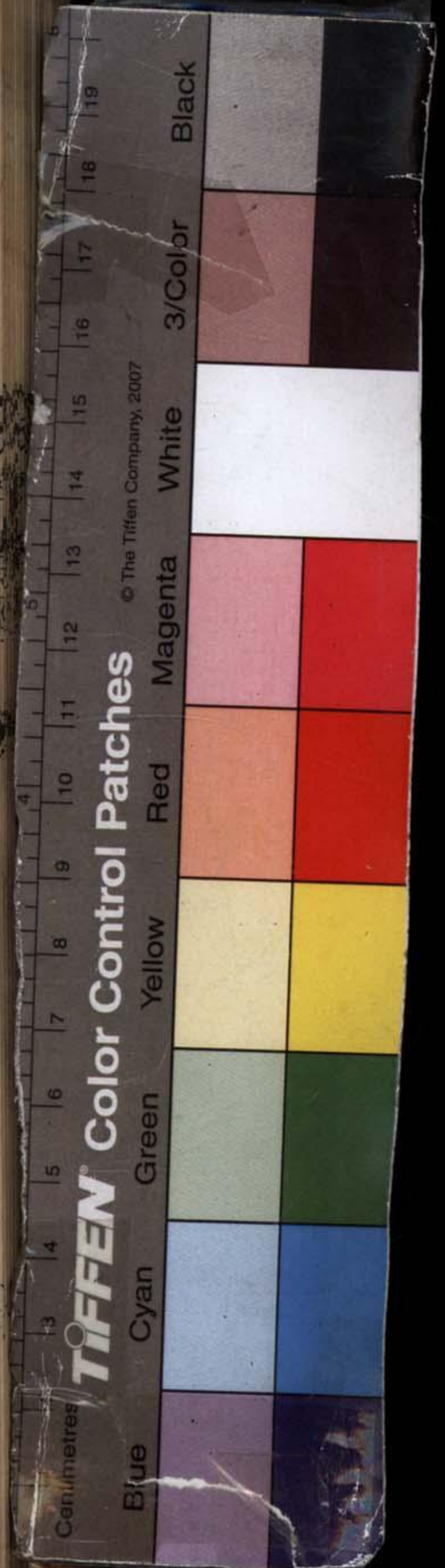

以斗中。有孝弟王。下有孝子。光耀乾坤。精貫兩儀。氣
協四維。和徧九垓。星斗萬象。莫不咸熙。神行河岳。海
波不揚。遐荒是奠。遐邇均孚。孝之爲道。功德普徧。偈
曰。跡顯心亦顯。感應固神妙。若有心不孝。盜名以爲孝。
假以欺世人。中實難自道。跡或似不孝。身心實盡孝。
世人競黜之。心惟天可告。獨此兩等人。感不漏纖毫。
天鑒不可欺。禍福時昭報。

Centimetres

Blue

Cyan

Green

Yellow

Red

Magenta

White

3/Color

Black

TIFFEN Color Control Patches

© The Tiffen Company, 2007

真君曰。凜哉凜哉。今勸世人。遵吾修行。感應之機。速
於眾善。背吾所言。天條不赦。萬劫受罪。夫人之生。養
親有缺。且難爲子。何況世人。毀罵父母。腹誹父母。親
且毀罵。毆叔詈伯。弑君凌師。無所不爲。子在懷抱。氣
不忍吹。及其長也。愛之者真。訓之者嚴。以愛子心。用
之撻楚。撻亦是愛。嗔亦是愛。卽有盛怒。子惟柔順。欲
再杖時。手不能下。何爾世人。拒親責已。如抗大敵。天
怒地變。豈容大逆。子有病厄。親處不安。何於親疾。絕

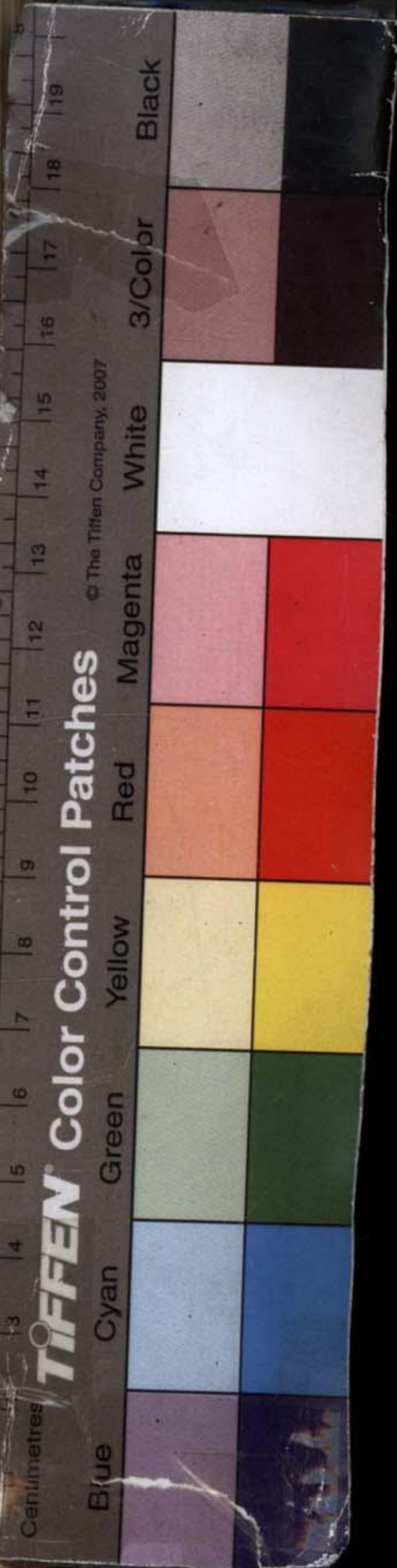

不關心。子有勞苦。親關痛癢。何況我體犯法極刑。子
苟不育。淚不曾乾。冀其重生。傷入七情。何爾世人。父
母終天。未及三年。思慕中衰。饗祭失時。親骨不葬。且
干不孝。何爾世人。貧發親塚。賣穴暴棺。嗟爾父母。念
念及子。何爾世人。凡事用心。獨於父母。有口無心。不
肯實爲人之一身。諸般痛楚。何處可受。何爾化外。火
焚親屍。全無隱惻。美名火葬。於心最忍。夫人之死。口
不能言。肢體難動。心實未死。猶知痛苦。過七七。日心

之形死。其形雖死。此心之靈。千年不死。火焚而熾。碎
首裂骨。燒筋炙節。立時牽縮。心驚肉跳。若痛苦狀。俄
頃之間。化爲灰燼。於人且慘。何況我親。抑知冥獄。首
重子逆。閻羅本慈人。自罪犯多。致不孝自罹。冥法人
盡能孝。多致善行。地獄自空。一節之孝。冥必登記。在
在超生。誦是經者。各宜省悟。苟無父母。烏有此身。報
恩靡盡。銜慈莫極。人果孝親。惟以心求生。集百福。死
列仙班。萬事如意。子孫榮昌。世系綿延。錫自斗王。是



經在處。可鎮經藏。可槩萬行。厭諸魔惡。成大羅仙。長
保亨衢。何樂不凝。

孝感神應咒

耑
禪。唵。禪。唵。人子心曲。仰事俯育。一家氣和。飛鸞廣度。
樂愷先歌。如意寶光。普照長怱。音亨。禪。唵。禪。唵。盡孝靡他。
解盡親厄。消盡親過。罪滅福生。孝思不磨。超脫九幽。
永離網羅。欲報親慈。惟心常慕。禪。唵。禪。唵。至孝誠孚。
親生福祿壽增多。歸去逍遙昇天都。孝思不磨。樂永。

Centimetres

Blue

Cyan

Green

Yellow

Red

Magenta

White

3/Color

Black

© The Tiffen Company, 2007

文子卷之八
佗娑。唵娑訶。但願人子心。常如在母腹。一呼一吸中。
吮血茹膏液。一血一脈間。俱屬在父怙。情雖性發。依
爲命府。陰陽日月從此古和字。龢乾坤翕闢從此。龢五聲六
律五行。龢五倫妙道從此。龢太虛有盡處。孝願無嗟
磨。佗娑佗娑。娑佗娑佗。唵娑唵。

孝子文印偈曰

至文本無文。韞之孝道中。發現自成章。司之豈容泄。
天聾與地啞。非聾亦非啞。特將天地祕。不使人盡解。

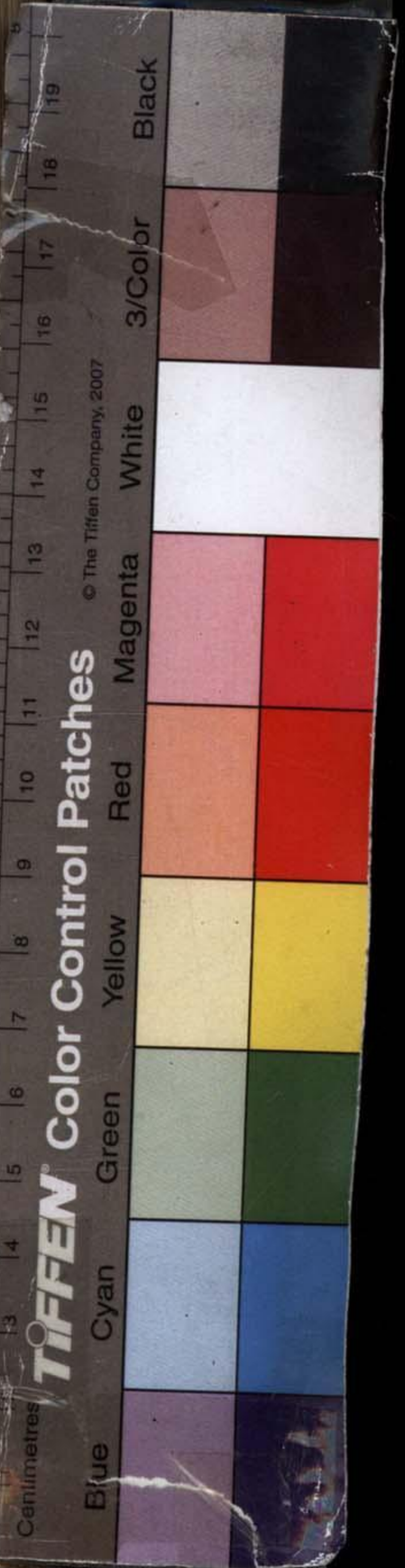

朱衣與魁光。變幻文人心。遇彼不孝子。塞其聰明路。
遇彼純孝子。開其智慧途。凡才作仙品。仙品作凡才。
文雖有高下。黜陟豈人操。或因前生報。或因今生報。
今生或後報。必當爲孝顯。文章作證明。闡揚在大道。
孝子桂苑天香心。印偈曰。

我有蟾宮桂。仙品真足貴。稟蘊斗星靈。包含月華精。
元和鍾妙蕊。枝根挺天衢。蒼龍覆七曲。光輝遍玉宇。
栽得大靈根。吐茲百寶芬。一萼自天逗。大地萬花稠。

流化在人間。所到無不周。紛紛世上胄。植香豈不茂。
易茂亦易落。暫而不能久。無如天上桂。一萼勝千藪。
愈散覺愈遠。愈久覺愈悠。香隨九天翔。浩蕩風清飈。
馨懷萬會秋。真妙永無量。名之爲金粟。載之在奎斗。
珍貯慶宮中。高佔璧樓頭。不是擎元叟。莫得主其有。
若非植善手。莫得攀茲秀。勿與輕薄子。必以孝爲首。
莫下害良筆。莫使褻字手。孝子之所爲。我當資使厚。
千祥凝聚處。早把天香授。果是誠孝子。不求而自授。



不孝不弟人。求攀終莫有。變孝妄行逆。有必奪其有。
悔逆猛行孝。無仍賜其有。聖人孝天地。大位帝眷祐。
須知世所貴。必從天上酬。祈遊桂苑者。宜認此來由。
中間莫錯路。自有非常邁。億色花香裏。重重寶光覆。
洞明萬戶玲。天天疊文秀。凝成篆籀章。結合五霞構。
祕策列繽紛。仙韻不停留。悉在光中現。徧照大神洲。
盤旋觀不盡。羣仙晤且逅。花隨步履揚。馥自冠裳透。
畧嗅雲霄桂。洗盡塵俗垢。千孔與百竅。感香俱靈牖。



心腑也充滿。福緣無不偶。入圃獨推元。垂芳能不朽。
寶哉勿輕錫。慎重待孝友。吾奉九天元。皇帝君律令。
乃說讚曰。純孝大性生。無不備於人。體之皆具足。踐履無難循。
以此瞻依志。無忝鞠育心。在地自爲紀。在天卽爲經。
生民安飲食。君子表言行。父母天親樂。無奇本率真。
人人若共遵。家國賀太平。放之充海宇。廣之塞乾坤。
孝行滿天下。塵寰卽玉京。說讚未畢。聲周三界。惠日



藹風。一時擁護。爾時有朱衣真君。恭敬稽首。深會妙旨。演爲慈孝鈞天大羅妙樂。以廣聖化。爰命金童玉女。着五色霞衣。按歌起舞。奏曰。教孝有傳經。奏愷成聲。母慈昱昱。父愛甄甄。子色循循。妻婉婉。夫閭閭。兄秩秩。弟恂恂。姑仁媳敬承。父攜子祖攜孫。恩勤室藹藹。家漆漆。俱是父母一般心。樂衍衍。何地不生。至性中篤實。天情懽騰。普天下億兆馨蒸。氣洽門屏。俱如家人。父母一般心。有身有親。始

文帝孝經
信有君有臣有民。師弟良朋咸歸於真。邦家總孝成。
願人生過去父母。蚤生紫庭。現在父母。祺祿享遐齡。
化徧乾坤。中和瑞凝。九光雯百和音。漠漠天鈞。融融
六宇聽離鳴。竝坐長春。竝坐鸞笙。直上瑤京。達帝聞。
爾時樂舞三尋。天龍鳳族。聲和翔集。眾籟騰空。香花
圍繞。真君喜悅。手舉如意。更示大眾。我方演教。宣揚
妙道。慈孝感洽。化應嚙徵。遂如是觀。眾等寶之。傳寫
廣勸。勸一人孝。准五百功。勸十人孝。准五千功。自身

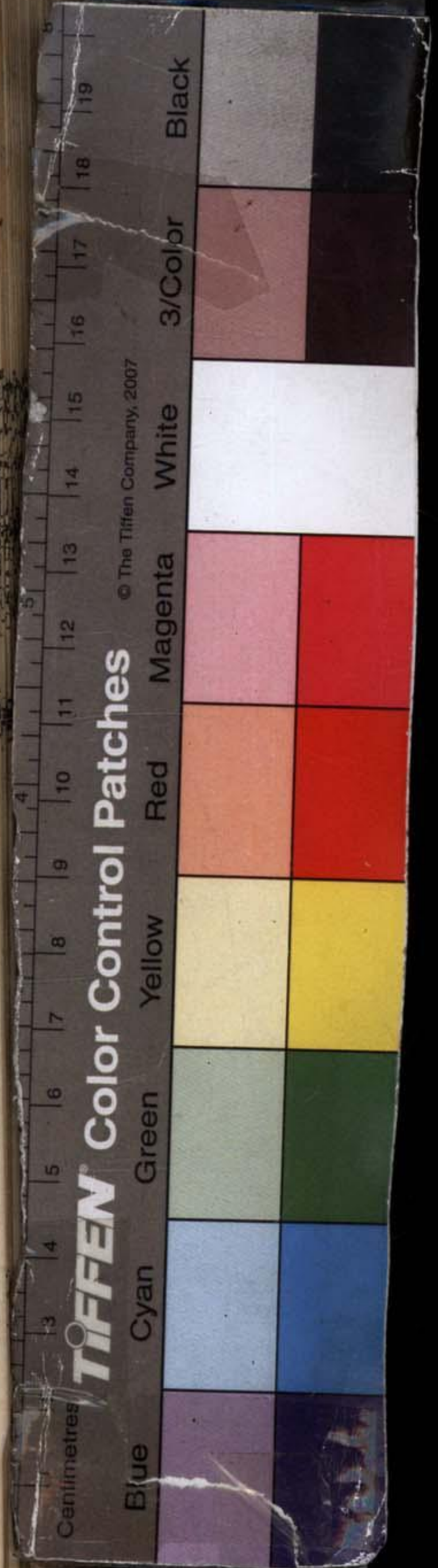

克孝。當准萬功。事後母孝。准萬萬功。親亡事祖。如事
父母。准萬萬功。善哉善哉。諦聽吾言。於是朱衣魁星。
天聾地啞。及諸仙眾。懽喜踴躍。命諸掌籍。載之玉冊。
信受奉行。

讚

至孝真詮。元皇妙傳。得自身體力行間。尊科修奉。福
祿綿延。簪冕裔星聯。南斗文昌元皇道君。

Centimetres

Blue

Cyan

Green

Yellow

Red

Magenta

White

3/Color

Black

TIFFEN Color Control Patches

© The Tiffen Company, 2007

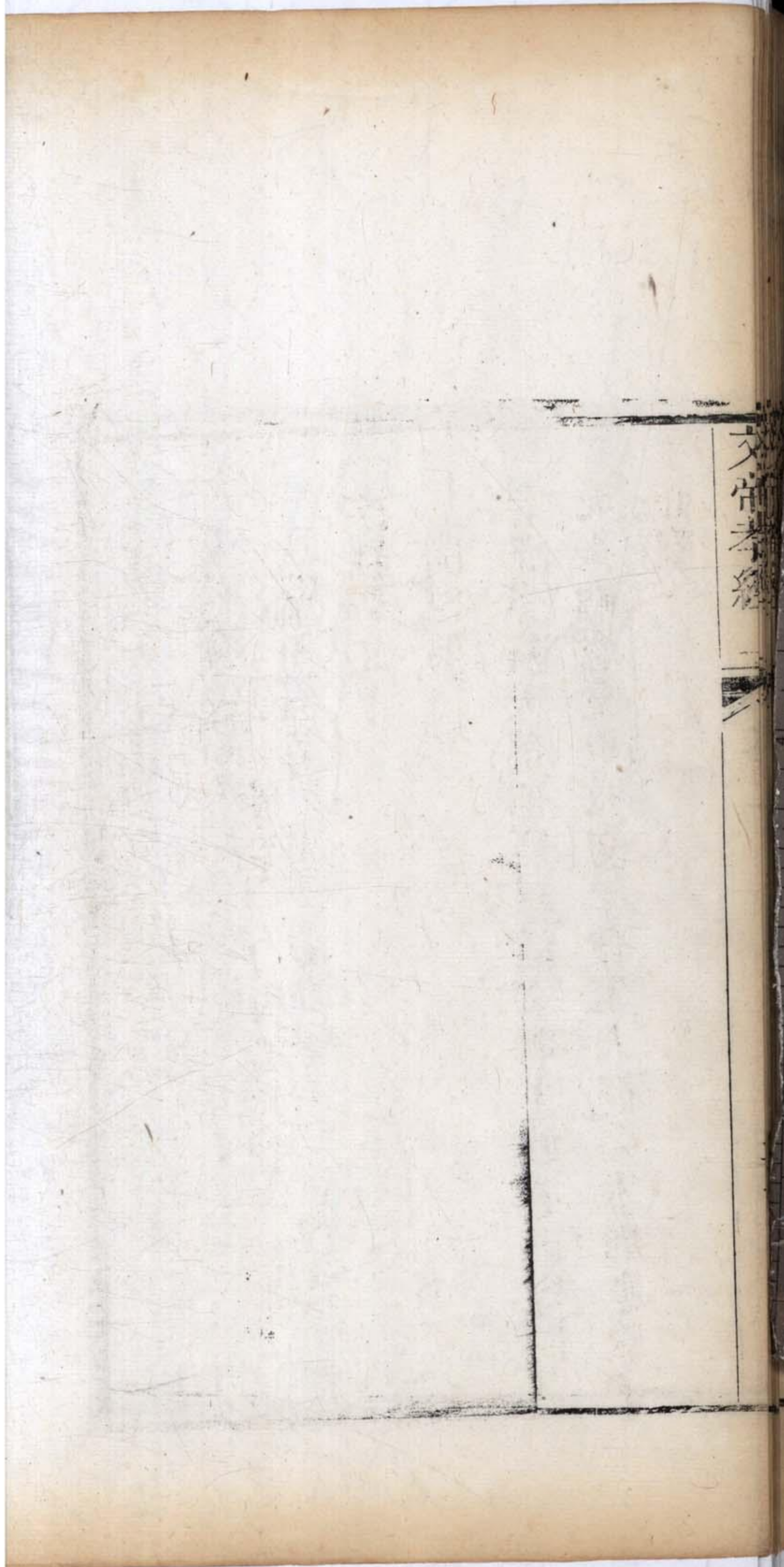

文
帝
書
卷
之
一

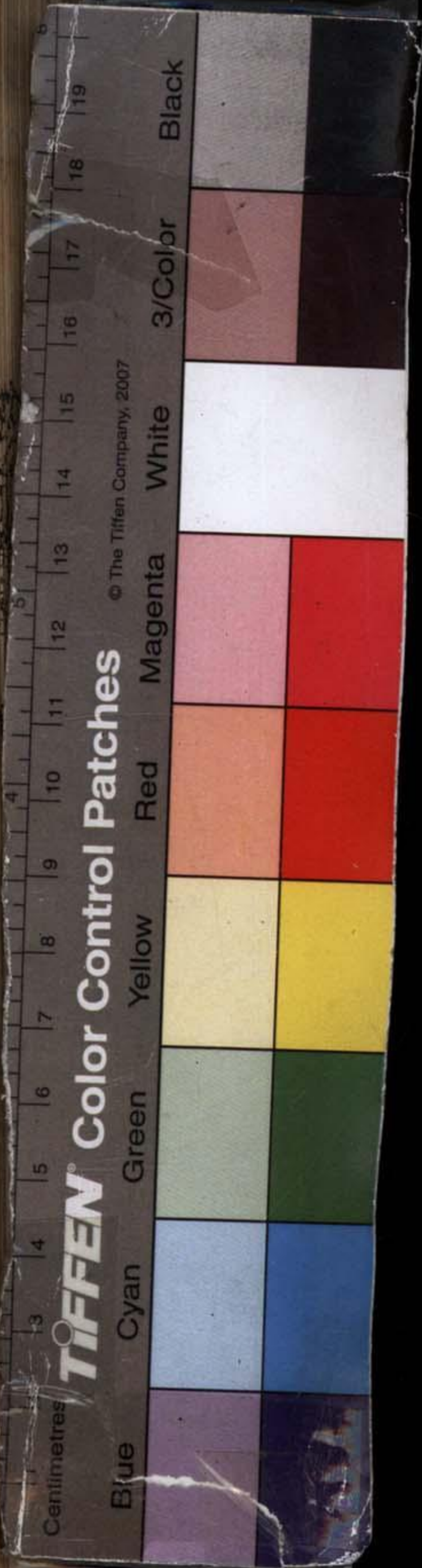

TIFFEN Color Control Patches

© The Tiffen Company, 2007

Centimetres

Blue

Cyan

Green

Yellow

Red

Magenta

White

3/Color

Black

文帝孝經卷上

義陵劉體恕

古渝金本存

原本

扶彝青黎堂重刊

孝經新註上

開經偈

浩浩紫宸天。郁郁寶華筵。竟文明光妙道。正覺位皇
元。振嗣恩素重。救劫孝登先。大洞完本願。應驗子
心堅。

Centimetres

Blue

Cyan

Green

Yellow

Red

Magenta

White

3/Color

Black

TIFFEN Color Control Patches

© The Tiffen Company, 2007

紫宸天。是太上不驕帝境。紫府飛霞洞天。浩浩
言天境之廣大無際。寶華筵指玉真慶宮。桂香
殿內。帝君所御之處。郁郁謂天香之馥郁而美
盛。二句言帝君居於紫宸天。御此寶華筵也。妙
道者。開闢以來。道在天地。神妙無窮。而宇宙文
明之象。莫非斯道之發見。帝君累世爲儒。刻意
墳典。奉帝命主掌文明。廣宣道教。是能光顯妙
道也。正覺位皇元者。帝君歷劫真修。旣成正覺。

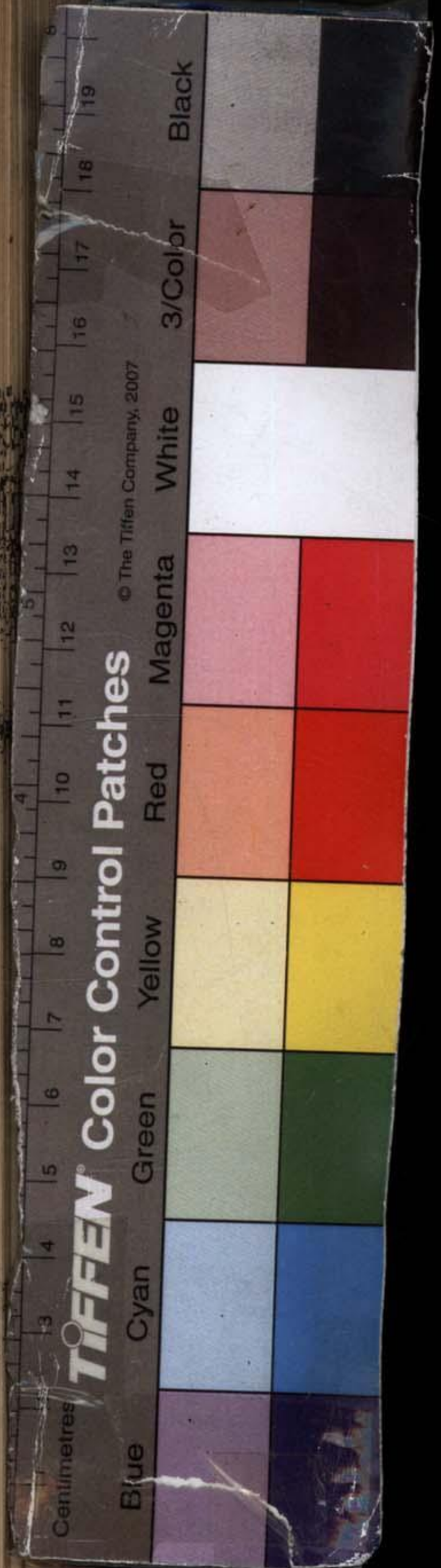

而位乎元皇之位也。以上先言帝君道高位尊
如此振嗣。據原註帝君有延嗣經。而偈云振嗣
者。謂延嗣宗旨。振興後嗣也。救劫者。帝君有救
劫章。救人間之劫難也。按此二句。言帝君爲人
間振興後嗣。其恩素重。而欲救人間之劫難。尤
惟以孝爲先。蓋以振嗣句引起救劫。而救劫句
提出孝字也。今觀救劫六章。首章名通行警戒。
開章第一句。便歎人子不孝於親。次章名通行

孝感開章一句。便云士之立身。以孝爲本。下歷
舉孝與不孝爲勸戒。洵乎救劫以孝爲先也。大
洞係大洞仙經。考文昌化書所載。回流化帝君
自言。洪水侵考妣墳塋。日夜虔誦大洞仙經。不
輟。竝敬事元始天尊像。願保無虞。次年秋水暴
漲。心益恐。及水落視之。墳前溪谷變成堅塋。里
許松楸無害。又載降瘟化帝君二親皆歿於瘟。
痛恨悲切。願爲驅治。虔持大洞經三年。夢所事



金像授大洞法籙。覺而果得之。因開籙而讀。至天騶甲卒一萬人度之句。忽有金甲朱綬眾神。至前聽命。隨執鬼使五人。受帝君約束。嗣後凡帝君符籙所在。瘟鬼不敢至。按此二事。帝君以虔誦大洞。果得洪水回流。邪魔降服。本願得完。而應驗之神如此。只因帝君爲子之心。堅誠不移耳。故偈云。大洞完本願。應驗子心堅也。夫帝君之大孝。非一二端可盡。而偈特舉此以該之。

Centimetres

Blue

Cyan

Green

Yellow

Red

Magenta

White

3/Color

Black

TIFFEN Color Control Patches

© The Tiffen Company, 2007

既云救劫以孝爲先。隨言帝君自己之孝者。所以見是經教孝之本耳。據原註帝君有本願經。有應驗經。今觀偈之語氣。本願者是言孝之本。願應驗者是言孝之應驗。偈雖列三經名目。而意則蟬聯而下也。

育子章第一

育子。兼生成養教而言。帝君欲天下萬世之爲子者。各盡其孝道。以答父母之恩。故先將

父母之育子。詳著於此篇之中。使人知父母之恩。至於如此。雖欲不盡孝以報親。而此心何忍也。

蓼莪詩云。父兮生我。母兮鞠我。拊我畜我。長我育我。顧我復我。出入腹我。欲報之德。昊天罔極。蓋卽此篇之意。

眞君曰。乾爲大父。坤爲大母。含宏覆載。胞與萬有。羣類咸遂。各得其所。

Centimetres

Blue

Cyan

Green

Yellow

Red

Magenta

White

3/Color

Black

TIFFEN

Color Control Patches

© The Tiffen Company, 2007

乾坤爲大父母。是人物之所由生也。含宏覆載四
句。極言天地生人物之功。下文要說父母之恩同
於天地。故先將天地生人物之功說明也。
賦形爲物。稟理爲人。超物最靈。脫離蠢劫。

上文總言天地生人物。此分言人物而歸重於人。
賦形爲物者。得天地之氣以成形。稟理爲人者。得
天地之理以成性。惟人全得天地之理。故能超乎
物類。而爲萬物之至靈。脫離物類之蠢劫也。

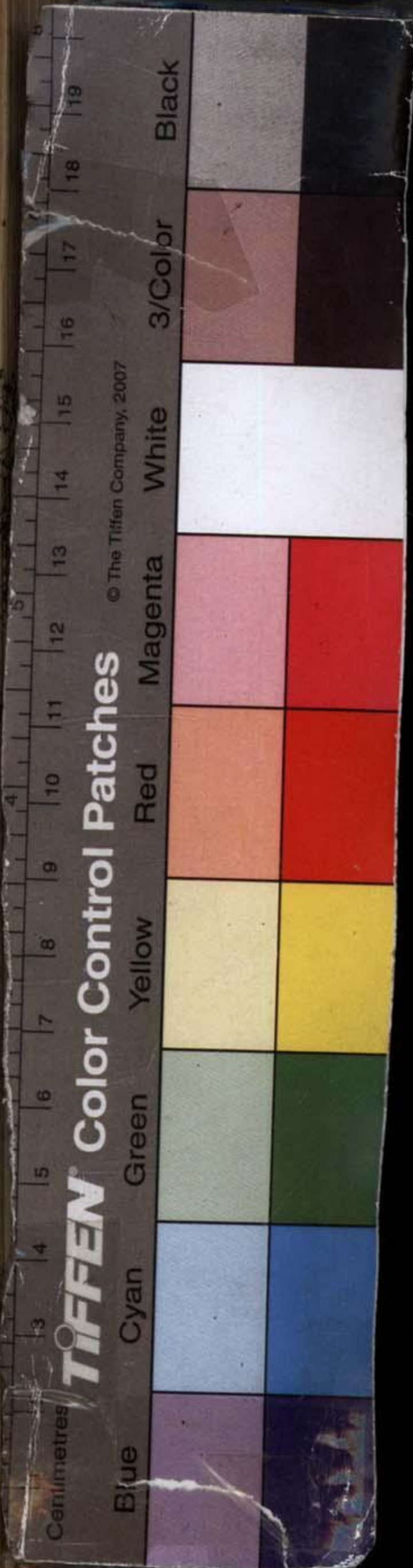

物亦未嘗無是理。而所得者偏而不全。惟人既得
天地之正氣。而形體獨爲具足。因得天地之全理。
而性分獨爲完備。人之異於物者。惟在於此。
按稟理伏下真性。
戴高履厚。俯仰自如。相安不覺。失其真性。
言人置身天地間。俯仰自如。習而不覺。遂亡所稟
之理。而失其本來之真性。真性失。則形體雖具。與
物類無異矣。

Centimetres

Blue

Cyan

Green

Yellow

Red

Magenta

White

3/Color

Black

TIFFEN

Color Control Patches

© The Tiffen Company, 2007

真性之中。萬善具備。而孝爲最先。孩提之童。無不知愛其親。此真性也。真性既失。遂無復有愛親之心矣。故下文卽揭明父母之宏恩。欲人自盡其本來之孝思。以復還真性也。

父兮母兮。育我者宏。兩大生成。一小天地。世人不悟。全不知孝。吾今明闡。以省大眾。

言父母育我之恩。與兩大之生成無異。父母卽天地也。世人不知父母之恩。與天地一般。故全不知

盡孝以報親。帝君憫世人之不知。忘報本之意。因發明父母之恩。以覺省大眾。使知父母同於天地。斷不可冥然罔覺。不思盡孝以報親也。人之所以不悟者。厥有故焉。萬物皆天地所覆載。而天地未嘗自言其功。人身皆父母所生成。而父母未嘗自言其德。所以習爲固然。竟忘此莫大之恩耳。設令爲萬物者。能悟兩間孰爲覆載。有不感天地之功者乎。設令爲人子者。能悟此身何以生。

Centimetres

Blue

Cyan

Green

Yellow

Red

Magenta

White

3/Color

Black

TIFFEN

Color Control Patches

© The Tiffen Company, 2007

成。有。不。感。父。母。之。德。者。乎。試。觀。人。之。相。與。雖。幾。微。
小。惠。施。及。於。我。猶。將。終。身。不。忘。況。乎。父。母。育。子。之。
恩。等。於。天。地。而。爲。子。者。竟。習。焉。不。覺。試。清。夜。自。思。
必。有。涕。泗。交。下。而。汗。流。浹。背。者。矣。帝。君。於。育。子。章。
中。先。提。出。父。兮。母。兮。八。句。喚。醒。之。詞。極。爲。痛。切。蓋。
此。是。育。子。一。章。之。綱。領。實。全。部。孝。經。之。綱。領。也。
乾。坤。養。物。勞。而。不。勞。父。母。生。子。不。勞。而。勞。
承。上。以。天。地。之。生。物。形。容。父。母。之。生。子。原。註。云。乾。

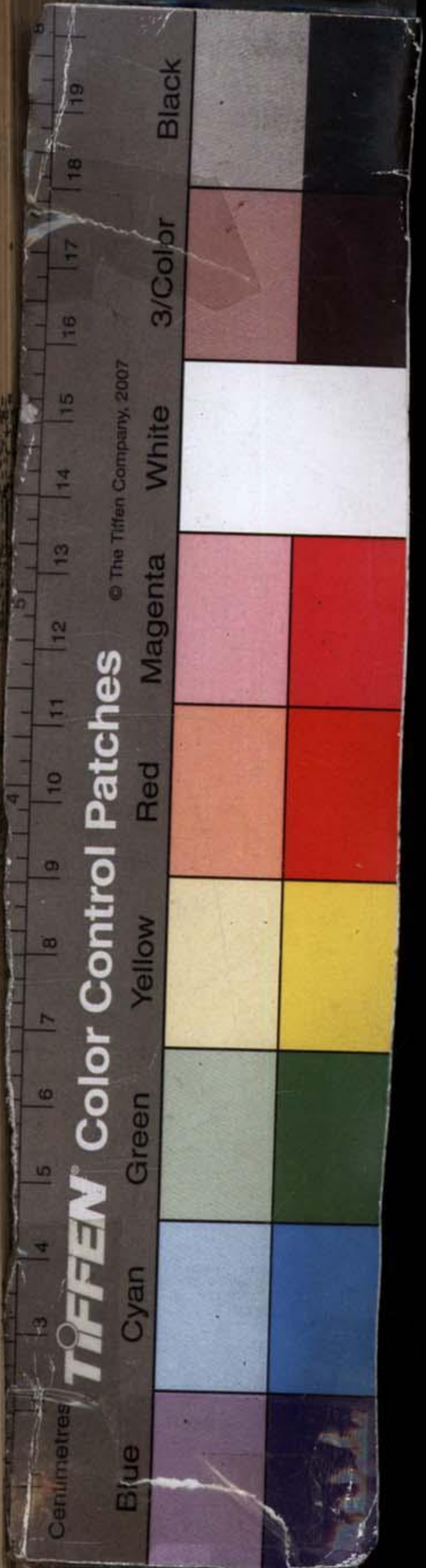

坤時行物生。雖覺其勞。而實不勞。父母懷就養育。不知其勞。而實劬勞。按不勞而勞者。慈道出於天性。不待勉強。自然而然。似乎不覺其勞。其實生成養教。備極艱辛。舉人世之勞瘁。無有過於父母之鞠育者。蓼莪詩云。哀哀父母。生我劬勞。宜古人之每讀而流涕也。

自字及姪。

當作字

自幼及壯。心力所注。無有休歇。

四句總言父母生子之勞。下文乃逐節詳言之也。

Centimetres

Blue

Cyan

Green

Yellow

Red

Magenta

White

3/Color

Black

TIFFEN Color Control Patches

© The Tiffen Company, 2007

人。世。艱。難。之。事。無。有。心。力。俱。瘁。而。終。吾。身。無。休。息。之。時。者。惟。父。母。之。育。子。自。妊。以。及。字。自。幼。以。迄。壯。念。念。爲。子。而。圖。維。事。事。爲。子。而。經。營。終。此。身。常。如。一。日。雖。欲。稍。求。其。止。息。而。不。可。得。嗟。乎。此。孰。強。之。使。然。實。由。爲。父。母。者。自。不。忍。休。歇。自。不。能。休。歇。也。父。母。之。心。至。誠。無。息。之。心。也。人。子。可。不。念。諸。哉。十。月。未。生。在。母。胎。中。母。呼。亦。呼。母。吸。亦。吸。孰。娠。如。山。筋。疼。血。滯。寢。處。不。舒。臨。盆。性。命。若。不。自。保。父。心。關。惻。

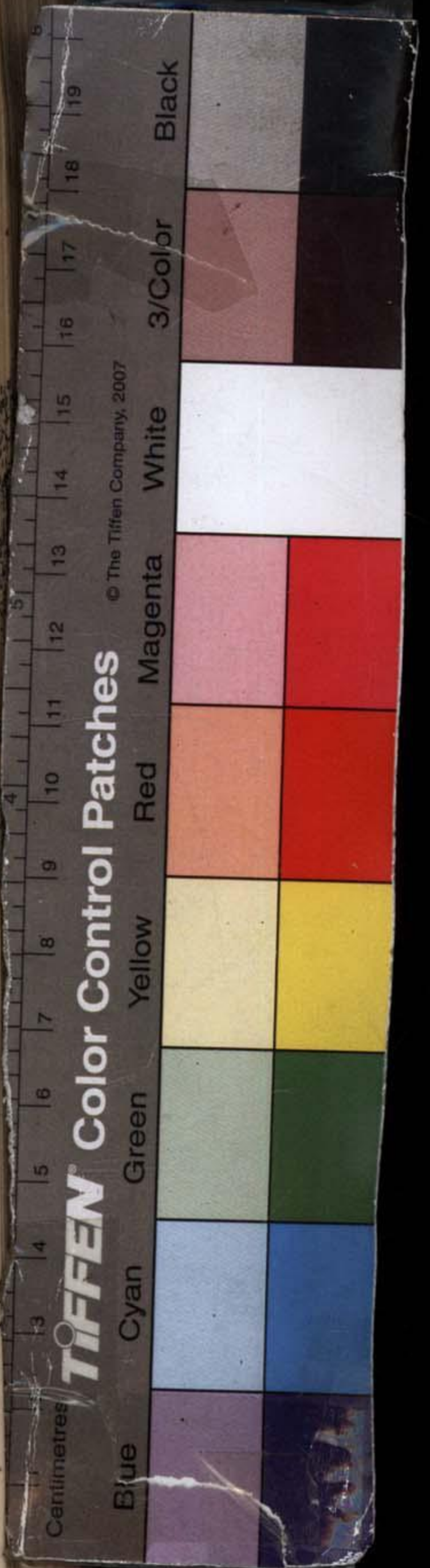

母體擔虞。縱令易誕。費盡勞苦。若或遲久。不行分娩。艱難震恐。死中幸生。幾舍其母。始獲其子。

此段極言懷妊之艱辛。與分娩之危殆。觀於父心。關惻。則父母同此憂危矣。夫子之始生。固不識不知之時也。試從今日回思。人子豈易有此身也哉。帝君勸孝歌云。百骸未成人。十月懷母腹。渴飲母之血。饑殮母之肉。兒身將欲生。母身如在獄。父爲母含悲。妻對夫啼哭。惟恐生產時。身爲鬼眷屬。一

Centimetres

Blue

Cyan

Green

Yellow

Red

Magenta

White

3/Color

Black

TIFFEN Color Control Patches

© The Tiffen Company, 2007

旦見兒面。母命如再續。此即經文此節之意。因備錄之。

一月暗居。三年乳哺。啼卽懷抱。猶恐不調。睡令安寢。戒勿動搖。含食以飼。貼衣以裏。諒其飢飽。適其寒暑。痘疹關煞。急遽驚悸。伊唔解語。匍匐學行。手不釋提。心不釋護。

此段言人子始生之日。以迄三年之內。父母種種勤勞。種種憂虞。至於解語學行時。無處不提挈。無

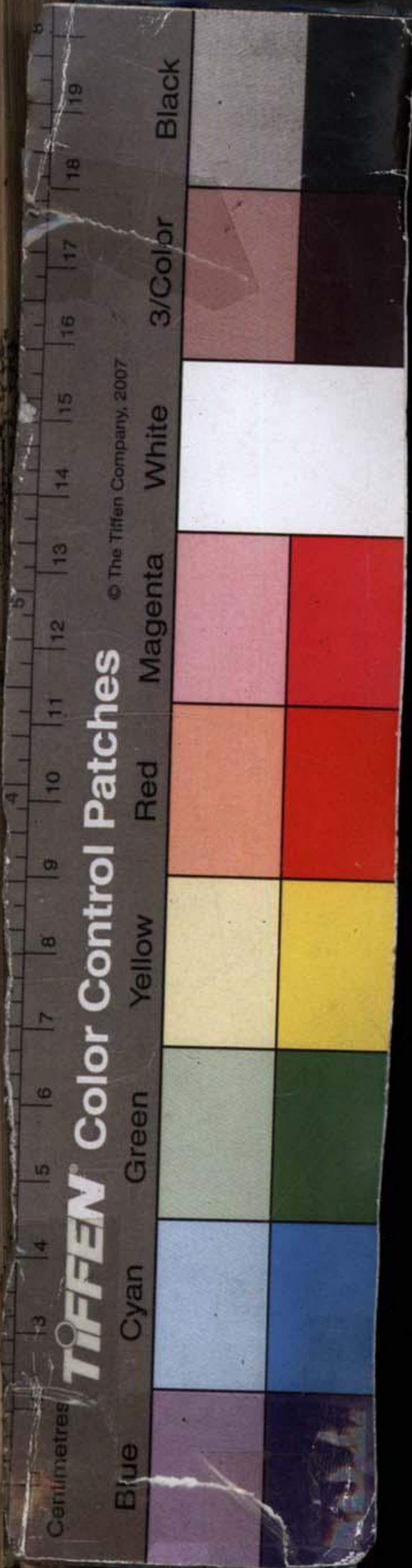

念不愛護。所謂恩斯勤斯。育子之憫斯者。尤在此
一月三年之內乎。

手不釋提。心不釋護。雖至造次之頃。百忙之集。而
提攜顧復。未嘗間斷。此時爲子者。亦知有父母。不
知有他。嗟乎。此情此景。依稀如昨。奈何而不憶之
也。夫子云。子生三年。然後免於父母之懷。亦正欲
凡爲人子。終身不忘此三年耳。
節錄勸孝歌云。自是慈母心。日夜勤撫育。乳哺經

Centimetres

Blue

Cyan

Green

Yellow

Red

Magenta

White

3/Color

Black

TIFFEN Color Control Patches

© The Tiffen Company, 2007

三年血汗幾百斛。與經文此節之意相發明。

育子無不關心。所尤驚悸者。痘疹關煞耳。痘疹實
係天數。父母求醫問卜。呼天哀籲。莫可解憂。幸獲
保全。而心力之盡。誰復知之。至於一切疾病。無不
皆然。

子既年長。恐其不壽。多方保持。幸而克佑。籌畫有無。
計其婚媾。

子既年長。指六七歲時。至成童以後而言。人子既

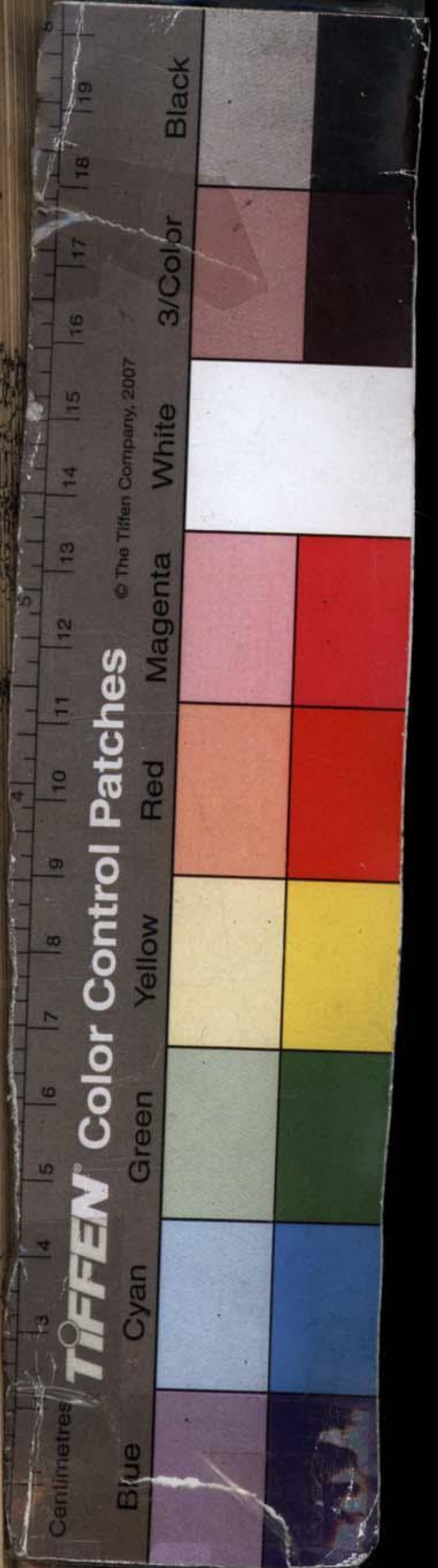

已長大。父母猶深憂其不壽者。非真有不壽之命。相不壽之體質也。乃父母保愛之至。愈多疑慮之心耳。於是輾轉躊躇。不能自釋。而多方爲之保持。真有口不能言。心自喻之者矣。如此保持。幸獲護佑於天。則既保其身體。又卽計其室家。所謂籌畫有無者。乃就財物而言。蓋貧者固費多少經營。卽富者亦有許多區處。只此婚媾之事。而父母之心血又耗盡矣。他日人子宴爾新婚。詎知父母之苦。

Centimetres

Blue

Cyan

Green

Yellow

Red

Magenta

White

3/Color

Black

TIFFEN

Color Control Patches

© The Tiffen Company, 2007

心如此。

厥齡方少。諸務未曉。一出一入。處處念之。綢繆咨嗟。諄諄誠命。親心惆悵。子方燕樂。教之生計。教之成業。母誕惟艱。父誨匪易。

年少未知百務。一出一入間。或與長幼相接。或與同學相處。或在室中。或在他家。無處不念其子。內則綢繆於心。外則咨嗟於口。既誠禁之。周詳又提。命之懇切。一言之再三言之。諄諄反覆。務極委曲。

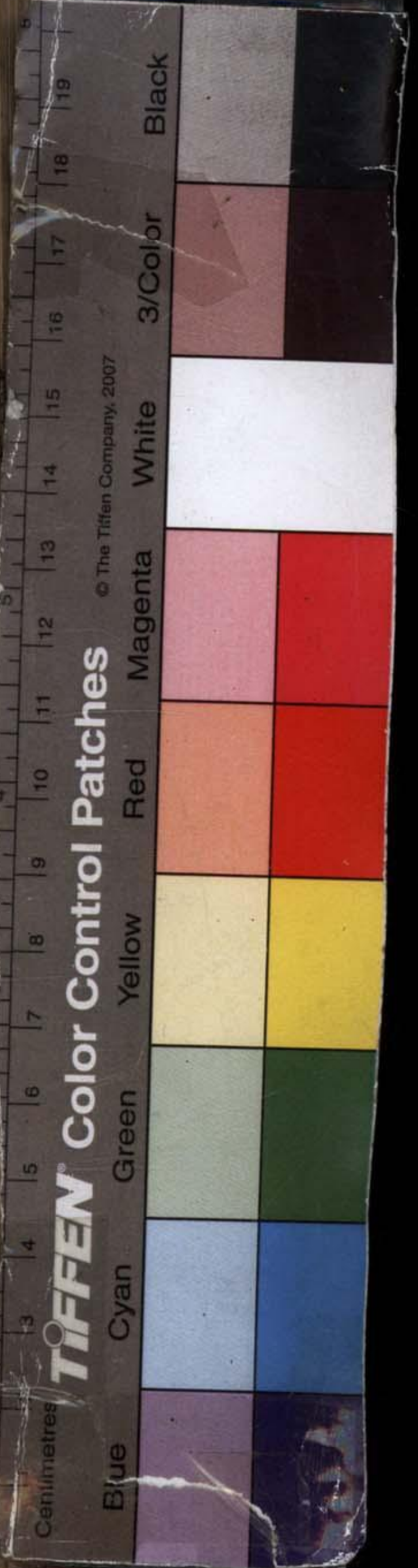

而後止。蓋父母之所以念子者至矣。無如父母雖如此諄切。人子恬不知戒。故親心方極惆悵。而子心方極燕樂。於是父母之咨嗟誠命。愈有不能自已者矣。至於生計成業。雖當厥齡方少之時。卽爲終身成立之計。而反覆推求。多方開示。眞覺苦心苦口。蓋人子一身。母之誕之者。旣如此艱難。而父之誨之者。又甚非易事。總之母生之父教之事。不同而心力之無休息者同也。

Centimetres

Blue

Cyan

Green

Yellow

Red

Magenta

White

3/Color

Black

TIFFEN

Color Control Patches

© The Tiffen Company, 2007

勸孝歌云。劬勞辛苦盡。年將十五六。氣性漸剛強。行止難拘束。衣食父經營。禮義父教育。專望子成立。延師勤課讀。慧敏恐疲勞。愚怠憂碌碌。痛哉言乎。與經文相發明可也。經文教之成業句。包括延師課讀之意。夫求師訓。子父母初心。願望豈不甚奢。果得學立名成。原是其子自享其榮。及到父母身上。到底有幾人子不知。日復一日。歲復一歲。碌碌因循。學無寸進。於是



父母一片熱中。冷如冰水。從前種種。盡屬虛縻。苟
非至愚。回念及此。毛骨俱竦。凡百工技藝之家。亦
俱當對此而覺悟也。

雖至英年。恤若孩提。食留子餐。勝如已餐。衣留子衣。
勝如已衣。子若有疾。甚於已疾。有可代者。已所甘受。
英年指弱冠以後。父母恤之。與孩提時無異。二句
總提。以下正申明父母之恤若孩提也。蓋人子至
英年。膂力方剛。已不比孩提之無識無知矣。而父

Centimetres

Blue

Cyan

Green

Yellow

Red

Magenta

White

3/Color

Black

TIFFEN

Color Control Patches

© The Tiffen Company, 2007

母總無二心。故始生之顧復。既不自惜其勞。而此日之恩勤。依然不改其舊。由此而言。父母心力所注。又豈有休息之時哉。

觀食留子餐四句。可見父母愛已。反不如愛子。觀子若有疾四句。可見父母愛子。更切於愛身。夫身雖愛也。而有疾時。常有自寬自解。不十分憂感者。子若有疾。便似毫髮不可受。旦暮不可留。飲食寢寐。總不安甯。豈非甚於已疾乎。夫疾病必無可代。

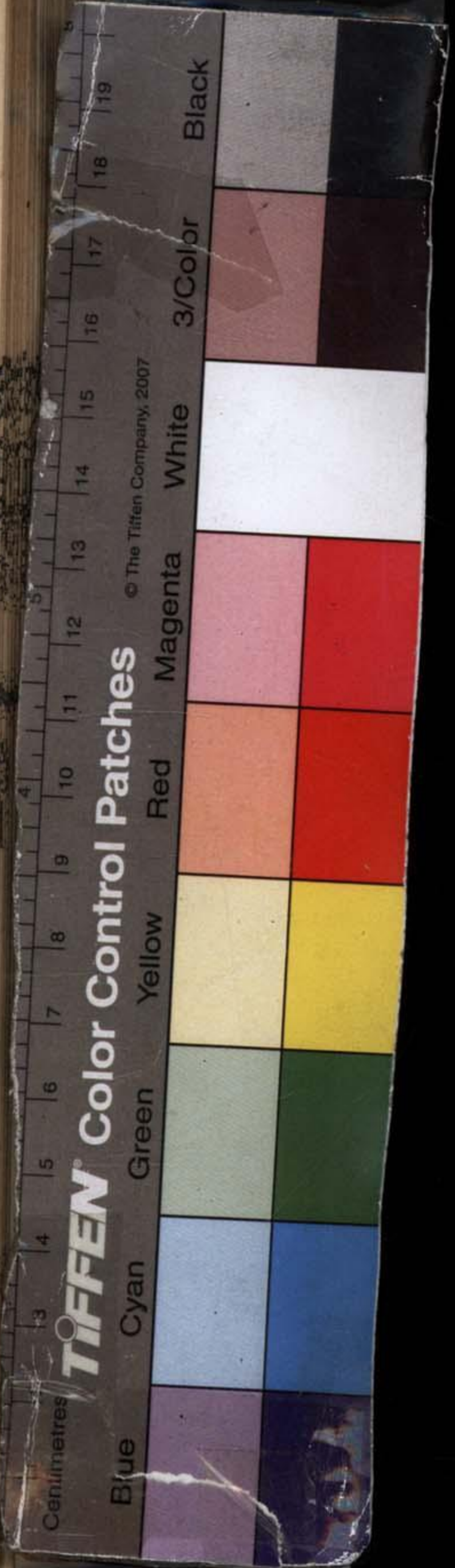

之理。設有可代。甘心受之。父母之情。至此極矣。不
謹身而致疾者。可不念哉。

子若遠遊。行旅風霜。夢寐通之。踰期不歸。晴裂腸斷。
人子遠遊。去親千里。行旅風霜之苦。父母若見之。
若聞之。雖至寢興之際。亦不忘其旅店徬徨。山川
閱歷。因而精誠所感。夢寐間恍然與子相通。似親
睹其行路之艱難。似共訴其別情之離苦。綢繆宛
轉。亦不自知其夢魂所至也。嗟乎。父母之念子。至

Centimetres

TIFFEN

Color Control Patches

© The Tiffen Company, 2007

Blue

Cyan

Green

Yellow

Red

Magenta

White

3/Color

Black

於此極。庶幾子之歸期有日。猶可屈指而待耳。奈何遊子行踪無定期。已踰矣。而歸信竟虛。於是望天涯而睛欲裂矣。愁百結而腸欲斷矣。百般淒苦。未知眼前光景何事可以解憂也。爲遊子者。竟不動心乎哉。

勸孝歌云。子出不歸來。倚門繼以燭。兒行十里程。親心千里逐。是以孝子出必告。反必面。雖近遊必欲有方。懼誤父母門閭之望也。况其爲遠遊者乎。

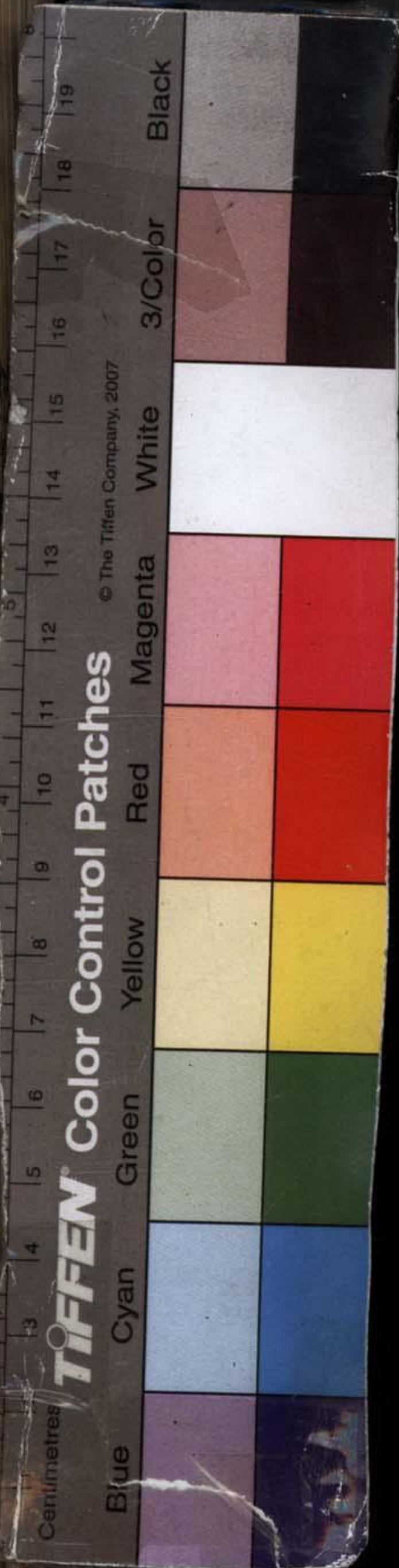

遠遊固繫親心。而宦遊者。父母未嘗不念。遂顯揚之志。尤當承色笑之歡也。子有寸善。誇揚樂與。子有小過。回護掩蓋。暗自傷心。恐其名敗。

揚子之善。隱子之過。無非愛子情真。望子念切。一片苦心所至也。觀寸善必揚。則大善可知。觀小過必隱。則大過可知。暗自傷心二句。專指子之有過而言。蓋有過而不忍言。恐言之而聲聞於外。所以

暗暗自傷。而外則極意掩覆。必欲保全其子之名。而後已焉。

子惟賢能。父母有賴。子若不肖。父母誰倚。子若妄爲。父母身危。作事未事。俱切親情。

此承上揚善隱過而言。賢能之子。父母有賴。所以惟願子之有善也。不肖之子。父母無倚。所以惟恐子之有過也。子若妄作妄爲。雖欲回護掩蓋。而不可得。勢必辱及於親。而父母之身危矣。父母計此。



所以於子作事之時。未事之先。刻刻關心也。作事
未事二句。又在揚善隱過以前。
未事之時。戒其過於未然也。作事之時。防其過於
將成也。親心關切。而爲子代謀其事者。審密周詳。
再三訓誡。無非望其賢能。恐其不肖。父母自己
之安危。亦祇是休戚一體之意也。
按食留子餐以下至此。俱承雖至英年。恤若孩提
二句說。

芽栽苗培。堂基構植。母勤子生。父作子述。其行其志。不厭其苦。憐子念子。何時放置。形或暫離。心恆無間。芽栽苗培。以草木喻之。言父母養子之身。自始生。稍長。成童弱冠。隨時愛護。隨時滋養。而後至於壯盛也。堂基構植。以作室喻之。言父母成子之業。凡衣食家室。立身處世。每件經營。每件創立。而後至於有成也。母勤子生者。母能勤而子得以生也。父作子述者。父有作而子有所述也。其行其志以下。

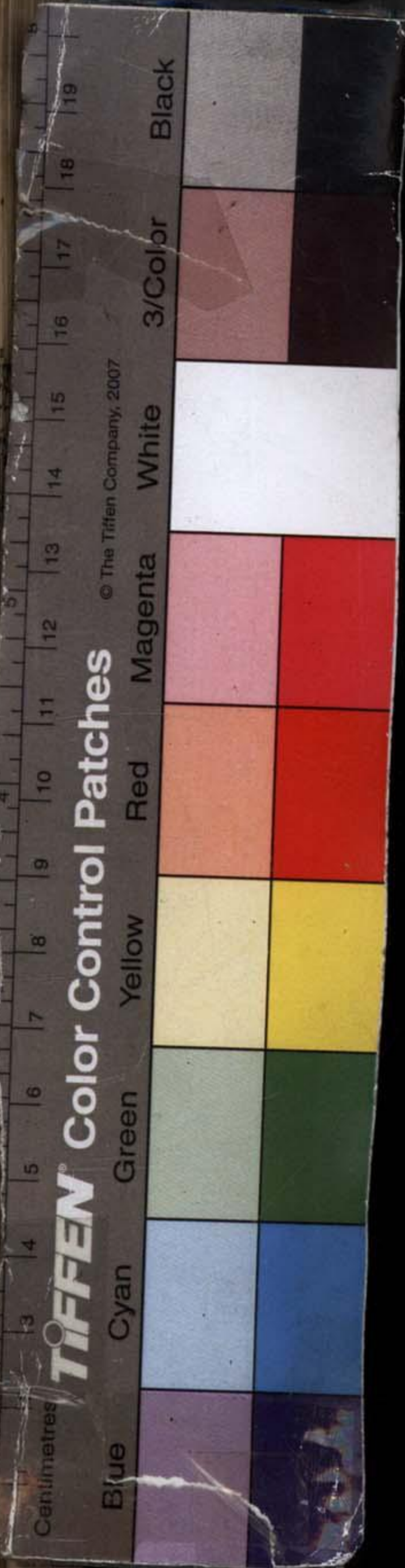

六句言父母之爲子。絕不厭其勞苦。而更無一念之放置。無一息之間斷也。此六句申言上文四句。而此一段實總括上文數節之意。所謂父母生子。不勞而勞。心力所注。無有休歇者。至矣盡矣。貴如帝王。神如天。直顯如公卿。賤如編戶。愚如齊氓。皆如是心。

以下又合上文之意而申言之。此六句見得凡爲父母者。無論極貴極賤。極聖極愚。而育子之苦心。

Blue

Cyan

Green

Yellow

Red

Magenta

White

3/Color

Black

Centimetres

TIFFEN

Color Control Patches

© The Tiffen Company, 2007

卷一
總是一般更無有異也。

原註云。妙將帝王公卿及天直愚氓。定爲一體。方是達孝。按此章是說父母之育子。尙未說到人子之孝親。須看皆是心句。說父母之心。皆是也。若說是人子之心。恐與上文所言未合。原註似誤。窮達愁樂存歿明幽。皆是心。

此言凡爲父母者。所遇之順逆不同。此身之存歿各異。而育子之心。彼此始終更無二致也。或謂父



母既歿。豈復能顧復其子。不知先人於冥冥之中。
默爲佑助。九泉之下。依然憐子念子之心。豈非存
歿明幽。皆如是心乎。
原註云。窮達明幽。孝思不可少間。生爲孝子。後歸
天上。何其鄭重。此直就孝子身上說矣。總非皆如
是心。句正解。
混沌初分。亙古及今。普天匝地。綿綿惻怛。父母之心。
無不如是。

Centimetres

Blue

Cyan

Green

Yellow

Red

Magenta

White

3/Color

Black

TIFFEN Color Control Patches

© The Tiffen Company, 2007

孝經
卷上
此通舉天下古今而言。以見育子之真誠懇摯。無不皆然。眞所謂此心同。此理同也。

原註云。又將天地古今。總以一孝該之。可徵立身大本。其誤解與前同。

如乾覆物。如坤載物。和藹流行。充塞兩間。莫大慈悲。無過親心。

如乾坤之覆載。仍歸到章首之意。見得父母之恩。與天地一般。所謂兩大生成一小天地也。此六句。



通結上文。

一念之惻怛不忍。一事之恩義及人。皆卽慈悲之意也。然皆有限而易盡。惟父母之育子。同於乾坤之覆載。何念非恩勤之意。何事非怙恃之仁。贊歎之幾窮。形容之靡盡。故云莫大慈悲。無過親心而已。此二句。靈慈神咒內更申言之。

卽說偈曰。萬般勞苦有時休。育子辛勤無盡頭。字懷耐苦終無厭。訓誨循徐不憚求。一葉靈根非易植。窮

年愛護幾曾優。子俱親自身栽養。親老心猶爲子籌。
世上萬般勞苦。有始必皆有終。惟有子辛勤一日。
如此終身如此。何者是有盡之日。當其幼而字懷
之者。乳哺鞠育。甘心忍苦。而終無厭惡之心。及其
長而訓誨之者。生計成業。多方循誘。而不惜經營
之力。夫人之生也。得氣以成形。得理以成性。此一
葉靈根。豈易爲生植。父母雖窮年愛護。而止見不
足。不見有餘也。總之人子一生。自幼至壯。凡生成



養教何事不皆吾親一已獨任無可他諉竭盡此
身之力爲之栽培養育即使親年垂老精力已竭
而此心猶念念不忘代爲其子籌畫思貽遠謀直
欲爲身後子孫久長之計然則爲父母者歲月雖
有窮而此心其何盡哉

又說偈曰真誠一片結成慈全無半點飾虛時慈中
栽養靈根大生生不已自無涯

真誠兩字最難苟非至誠每多虛假施仁施惠表

裏如一者絕少。卽動念無欺。而或有一念不誠之處。惟父母之於子。全是一片真誠。結成慈愛。欲求其半點之飾虛。而不可得。極誠無妄。父母之慈心是也。夫慈爲生生之本。栽養靈根。暢茂繁育。由是世以繼世。生生不已。自無窮盡。皆此極誠無妄之慈心。所滋息而栽培也。然則慈之所及廣矣。父母之恩大。而無以加矣。

二偈。櫟括育子一章之意。真誠二字尤重。



靈慈神咒。佛菩薩菩提心。大羅會上陀羅尼。一切救苦難。無過我親心。

所謂莫大慈悲。無過親心也。

聖主仁君。救濟生靈。不忍一匹之不生。無如愛子心。靡所不至。誠。

所謂全無半點飾虛時也。

推極仁惠者。孰能踰二人。反覆申歎。包含無盡。

總註 章首以天地之生人物比父母之生子。而以世人不悟。全不知孝四句。作喝醒語氣。此一篇之綱領也。以後以父母生子。不勞而勞四句。總目全旨。而下面逐段細說父母之恩。所謂以省大眾者。至詳且盡矣。至末處總收上意。而以如天地覆載二句。應章首一段。又把全章意思總攝在結二句中。

育子一章。句句說父母之恩。卽句句爲教孝張本。



體親章第二

體親者。謂當以人子之心。曲體父母之心。且
卽以父母育子之心。爲人子體親之心。無一
念不體。無一事不體。無一時不體也。
眞君曰。前章所言。不止育子。直將子心。親曲體之。凡
爲人子。當以二親體我心者。還體親心。
直將子心。親曲體之者。言父母之育子。直將子心
之所欲所惡。曲曲體貼而與之去之。父母直以已

Centimetres

Blue

Cyan

Green

Yellow

Red

Magenta

White

3/Color

Black

TIFFEN

Color Control Patches

© The Tiffen Company, 2007

心爲子心。還以子心爲己心耳。蓋承上育子章而
言。要說人子當體親心。故再提明父母之曲體子
心。而言人子當以父母之體吾者。還體父母之心
也。夫能還體父母之心。則子心與親心合爲一心。
庶有以盡己之孝。且亦善成父母之慈矣。孝道尤
莫全焉。

體我此身。骨稟父生。肉稟母成。一膚一髮。或有毀傷。
親心隱痛。子心何安。



章首總提當體之意。自此節以下。乃分段細言之。
身所由來。父生母成。髮膚毀傷。便是毀傷父母之
遺體。父母育子時。如何保愛。纔得此身成立。今有
所毀傷親心。豈不隱痛。而人子何以自安乎。爲子
者。首當以此爲體。戰戰兢兢。臨深履薄。無時可以
自忽也。
心爲身主。太和蘊毓。父兮所化。母兮所育。一有不孝。
失親本來。孝先百行。根從心起。

Centimetres

Blue

Cyan

Green

Yellow

Red

Magenta

White

3/Color

Black

TIFFEN Color Control Patches

© The Tiffen Company, 2007

身爲父母遺體。而心是一身之主宰。全是太和之氣。蘊毓於中。是父化母育而成。若人子之心。一有不孝。卽非父化母育。太和蘊毓之本心矣。豈非失親之本來乎。所以孝先百行。其根本從心而起。人子體親。尤當從此體之也。百行非孝。百行皆僞。孝不根心。孝亦僞孝。帝君提出心字。直從源頭上說。是體親一章中之大要。定省溫清時。以敬將每作一事。思以慰親。每發一言。

思以告親。

事親之節文。不止一端。舉定省溫清。可以該百務也。昏定晨省。冬溫夏清。時時以敬而將。則非徒孝親之形迹。而全本於誠敬之一心矣。每作一事。思以慰親。則事之不可以慰親者。必不敢爲矣。每發一言。思以告親。則言之不可以告親者。必不敢言矣。

自此以下。俱跟上心字來。句句要見得體親之意。

細玩便知。

入承親顏。親歡我順。親愁我解。出必告親。恐有惡行。以禍親身。歸必省親。恐有惡聲。以拂親心。

以其入而言。所以承吾親之顏色者。或見親顏之有喜。知我親之有歡心也。我爲之將順而成之。或見親顏之不懌。知我親之有愁心也。我爲之解釋以去之。以其出而言。則必告親以何所往。必告親以何所事。恐已之有惡行。以致禍及於親身。故先

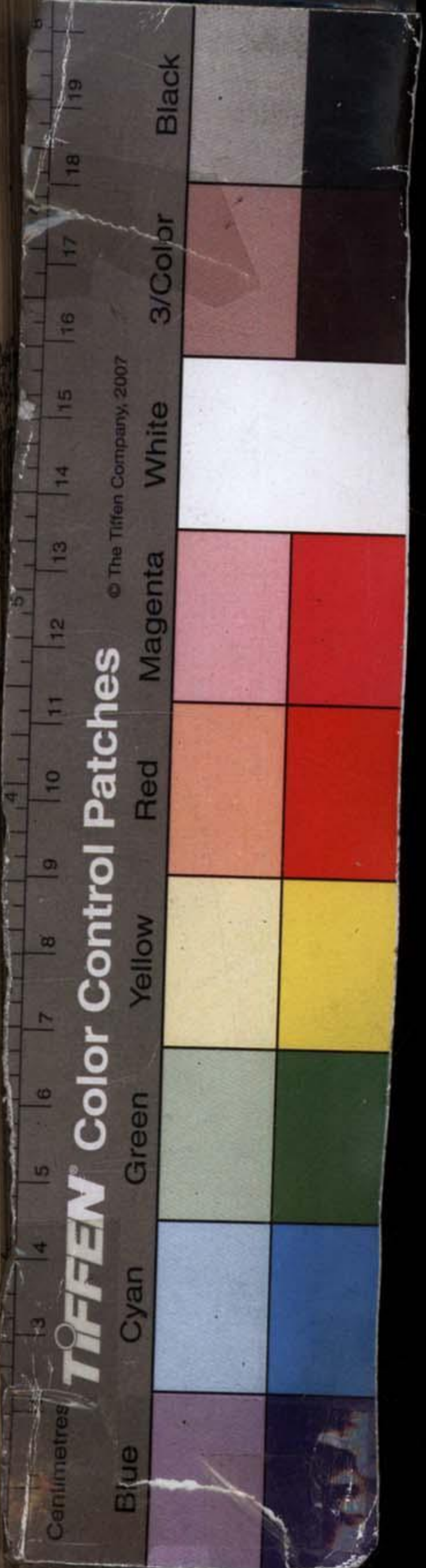

告之於親。必事之可爲者而後爲之也。以其歸而
言。則必省視親之顏色。必省問親之憂喜。恐已之
有惡聲。以致拂逆於親心。故須省之於親。凡事之
當改者。卽速改之也。夫入也出也歸也。無時無處。
不當體親之心也。

力行戒慝。隨時加惕。口業不干。身業不作。恐有意業。
欺親欺身。恐有心業。累身累親。

力行戒慝四句。承上出必告親。歸必省視六句而

Blue

Cyan

Green

Yellow

Red

Magenta

White

3/Color

Black

TIFFEN

Color Control Patches

© The Tiffen Company, 2007

申言之意。業心業四句。又推進一層而言。夫爲人子者。恐已之有惡行。以禍親身。恐已之有惡聲。以拂親心。自當力行戒慝。隨時而加其兢惕。庶幾口不妄言。而口業不作。身不妄爲。而身業不作。所以慰吾親者。已得其道矣。然口業身業。雖無猶恐意之所發。不無邪妄。是爲意業。猶恐心之所存。不無偏僻。是爲心業。夫苟有意業。則外雖無惡。中實未善。便是欺親。其欺親者。實卽其欺身也。故曰欺親。

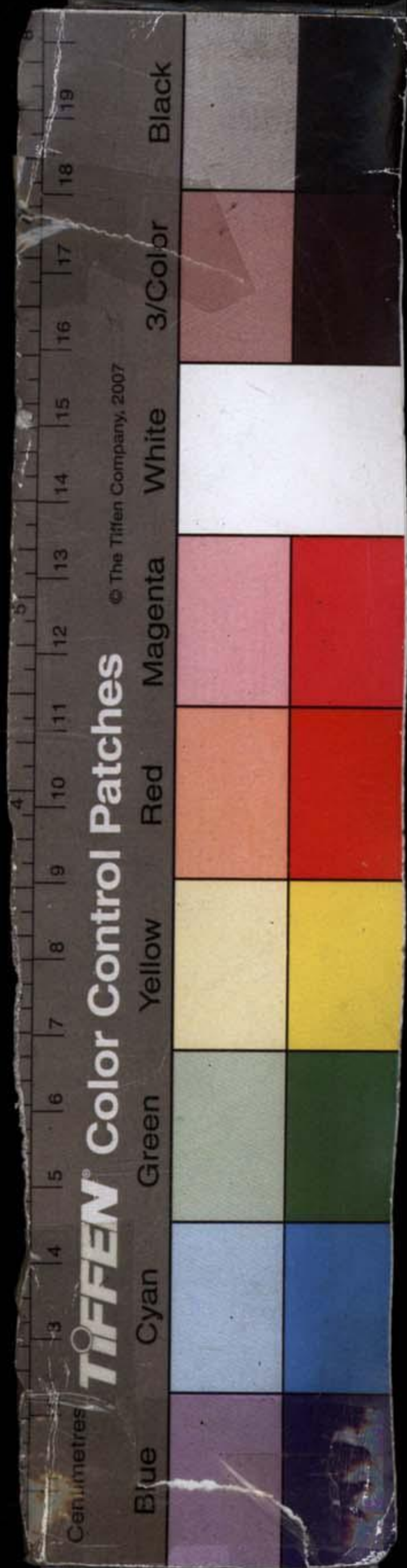

欺身苟有心業。則心既不正。身亦妄爲。勢必累身。其累身者。乃卽其累親也。故曰累身累親。人子體貼至此。則治其意與心者。愈精愈密。而口業身業之所由來。直能正其本而清其源矣。自定省節至此。節言人子當敬以事親而已之言行出入。舉心動念。皆當善慰親心也。我有手足。父母一體。異母兄弟。總屬天倫。恐有參商殘親肢體。

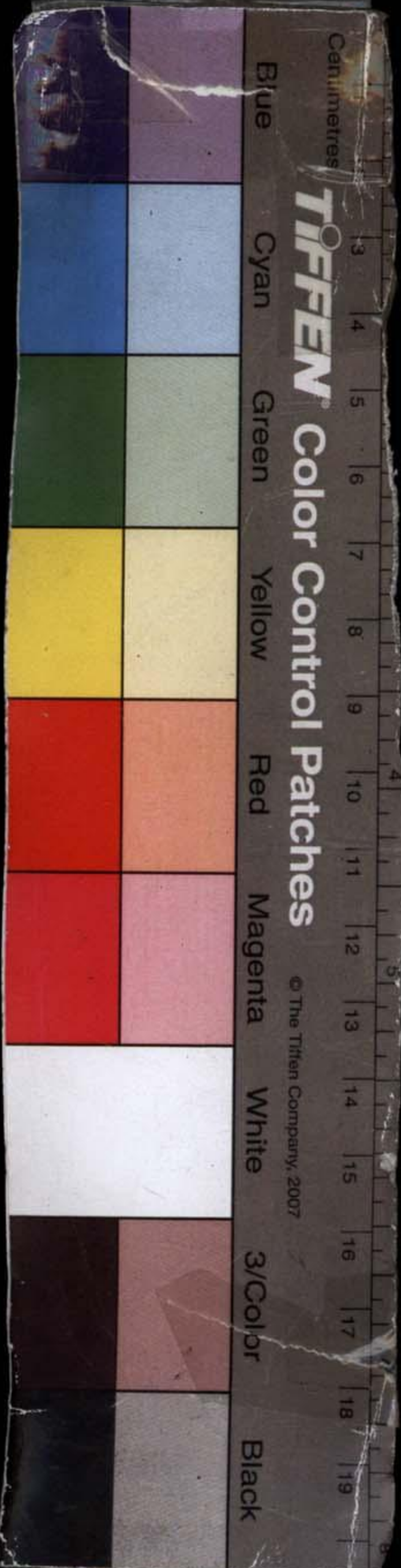

此節至事師節。皆言體親心以推恩之事。兄弟同氣連枝。謂之手足。見與吾身相關之至。吾之有手足。本屬父母之一體。雖異母兄弟。亦天性之倫序也。若有參商。是吾自傷其手足。便是傷殘父母之肢體。故人之不友不弟者。不可以謂之孝。孝子以是爲恐。而友於弟。恭於兄。不忍傷殘父母之肢體。正是善體親心以盡孝也。參商者。參差不齊。各懷疑忌。以致傷殘之意。昔昭法禪師偈云。同氣連枝。



本自榮些些言語莫傷情。一回相見一回老。能得
幾時爲弟兄。又云。兄弟同居忍便安。莫因毫末起
爭端。眼前生子又兄弟。留與兒孫作樣看。旨哉言
乎。可與帝君經文參看。

世人之不友兄弟。只是忍於忘父母耳。至謂異母
兄弟。與同胞有別者。皆屬私意偏見。夫異母者同
父。以父心推之。何忍有區別之心乎。
叔伯同根宗族一家。恐有乖離。傷親骨肉。

孝經
卷上
吾伯吾叔總是一本所生。故曰同根。推之宗族。雖
廣。總是祖先一脈。故曰一家。夫叔伯宗族。皆吾親
之骨肉也。豈不欲相愛相親。永好而無間乎。孝子
深體親心。故惟恐偶有乖離。以致傷親之骨肉也。
祖曾上人。恐失奉事。悖親孝思。

父母奉事祖先。必欲盡其孝思。吾若失奉事之禮。
是悖父母之孝思也。故孝子體此。而生養死葬。歲
時祭祀。必竭誠盡敬。以慰父母之孝思。卽是自盡。

其孝思也。

子孫後裔。恐失字育。斷親嗣脈。恐失教訓。敗親家規。子姪世系。恐失敦睦。貽親庭釁。

我之子孫與姪。皆父母所切望之人。我失字育而子孫不能蕃。失教訓而子孫不能賢。失敦睦而子孫不能和。而所斷者親之嗣脈也。所敗者親之家規也。所貽者親之庭釁也。無不足以傷親。亦無不足以辱親也。體親至此。則所以善養善教而和厚。

孝經
卷上
以親親者。當無微不至矣。

夫人之不教。育其子孫者。尙少。至於姪。則又有間矣。故失其敦睦者。常多。帝君兼言子姪。欲其視之如一也。

我夫我婦。子媳之職。恐失和敬。致親不安。

夫婦之間。宜各盡子媳之職。以朝夕奉事於父母。盡禮於舅姑。凡欲得父母舅姑之歡心也。然使我夫婦自失其和敬。父母見之。聞之。必有大不安於。

TIFFEN Color Control Patches

© The Tiffen Company, 2007

Blue Cyan Green Yellow Red Magenta White 3/Color Black

心者。夫婚姻嗣續。父母之爲百年計者遠矣。不和者。鮮家室之歡。不敬者。違倡隨之禮。非惟目前之可憂。亦且久長之足慮。爲父母者。未得子媳承歡之樂。而轉有門內無窮之戚。安乎。不安乎。孝子體親。而以此爲恐。則和敬於夫婦。正是將順於父母也。

我有姻婭。屬親至戚。恐失夙好。致親不甯。姻婭者。如妻家之戚。兒女之親。而母黨尊親及姑

Centimetres

TIFFEN

Color Control Patches

© The Tiffen Company, 2007

Blue

Cyan

Green

Yellow

Red

Magenta

White

3/Color

Black

姊妹之家。皆以此句該之。凡以姻婭之誼。皆係親之至戚。舊有夙好。若疏於往來。或彼此乖傷。是親者失其親。所謂失夙好也。前云。門內之兄弟不和。夫婦不睦。父母之心。皆不安樂。則門外姻親失好。而親心之不安。亦可知也。孝子以此爲恐。而和順於姻親。正是善體我父母矣。

上而有君。爲親所主。恐有不忠。致親以逆。親以君爲主。而子與親一體相關。子若有不忠於

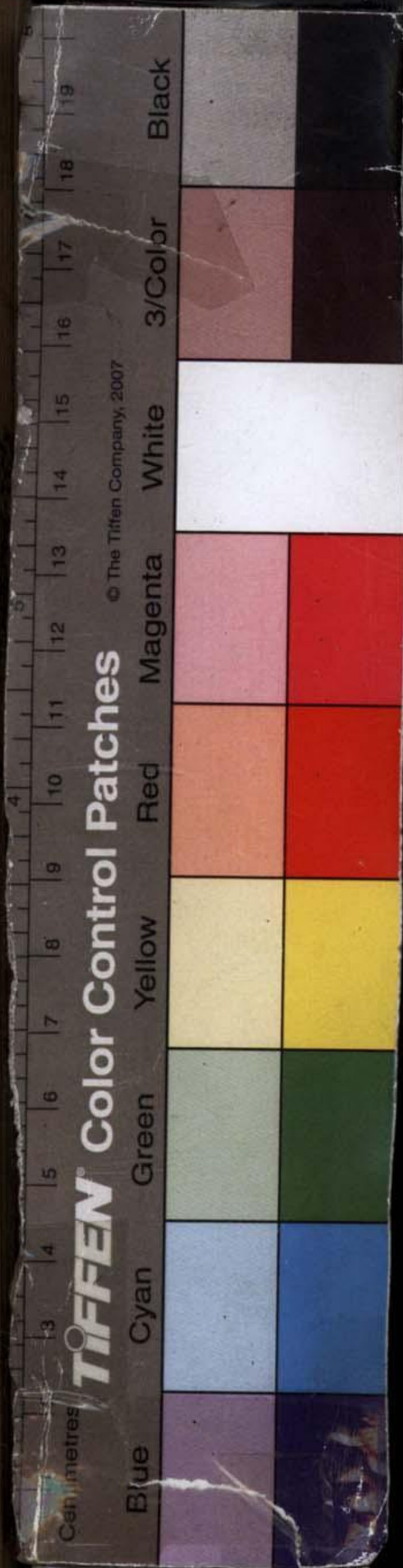

君將使父母亦不能全其忠道矣。豈非致親以逆乎。至因不忠而辱及於親者。尤累親之顯然者也。可不戒哉。

忠孝本無二理。故古云移孝可以作忠。今觀帝君之訓。乃知孝於親者。更有不敢不忠君之意。又按不忠者。不獨指仕宦而言。凡在士庶。有各循其分。各盡其心之理。俱宜體父母之心。以盡忠道於君也。

Centimetres

Blue

Cyan

Green

Yellow

Red

Magenta

White

3/Color

Black

TIFFEN Color Control Patches

© The Tiffen Company, 2007

下而民物與親竝育。恐有不恤。損親之福。

民物與親同得天地之氣以生。故曰竝育。吾不能
仁民愛物。則殘薄之行。足致災殃。遂致損親之福。
所以仁民愛物。必從孝而推。眞能孝親。而民物亦
蒙其惠矣。

外而友朋爲親之輔。恐有不信。絕親友道。

此友朋當先指父執而言。觀爲親之輔一句可見。
至人子自己之友。亦在其內。交友以信爲主。若有

不信。致使朋友之好不終。豈非絕親友道乎。

師爲我法。卽爲親箴事。恐失賢以違親訓。

父母延師以訓子。是師卽代父母以訓吾者也。故師之言語舉動。爲我之所法。則卽父母箴訓之所。在我之事師。若失其尊敬效法之意。是違師訓。便違父母之訓也。况父母延師。無論貧富。總必盡心力。以望其成人子體。此尙何忍稍有所違耶。所謂失賢者。雖有賢師在前。不能盡弟子之禮。致

Centimetres

Blue

Cyan

Green

Yellow

Red

Magenta

White

3/Color

Black

TIFFEN Color Control Patches

© The Tiffen Company, 2007

受教之誠。便是自失其賢師也。當與論語因不失其親失字同解。

匪人。王人親之所遠。交恐不擇。以累親志。

此節言體親心以遠邪僻。匪人所爲不正之人。二字出易經。王人包藏凶惡之人。二字出尙書。此種人我親方遠而避之。而我不能慎擇交遊。反與之相親相比。則我之人品心術。將爲其所誤。使我亦爲邪僻凶惡之人。而異日之爲害。有不可勝言者。



其累親志者大矣。孝子體親。得不以是爲恐乎。
仰而天高。帝位乎上。日月星斗。親所敬畏。恐有冒瀆。
妄干天怒。致重親辜。俯而地厚。羣生資始。親所奉履。
恐有褻侮。業積暴殄。致延親禍。中而神祇。司我親命。
恐有過犯。致減親紀。

此節言體貼親心。敬事天地神祇。夫皇天厚土。職
覆職載。三光有照臨之明。鬼神操禍福之柄。故親
心所敬畏者。在天所奉履者。在地而司親之命者。

Centimetres

Blue

Cyan

Green

Yellow

Red

Magenta

White

3/Color

Black

TIFFEN Color Control Patches

© The Tiffen Company, 2007

在神人子若不能小心敬事。以致獲罪天地。褻瀆三光。觸犯鬼神。將必天神降殃。地祇示罰。罪之加於身者。固多。禍之延於親者。不少。福履壽算。有隱然而消滅之者。言念及此。可怖可畏。敢不凜凜昭事。以告無罪於天地神祇。而延福祚於堂前白髮乎。

以上自我有手足一段至此。皆循其次第而詳晰言之。見得兄友弟恭。敬宗睦族。上事先祖。下撫子

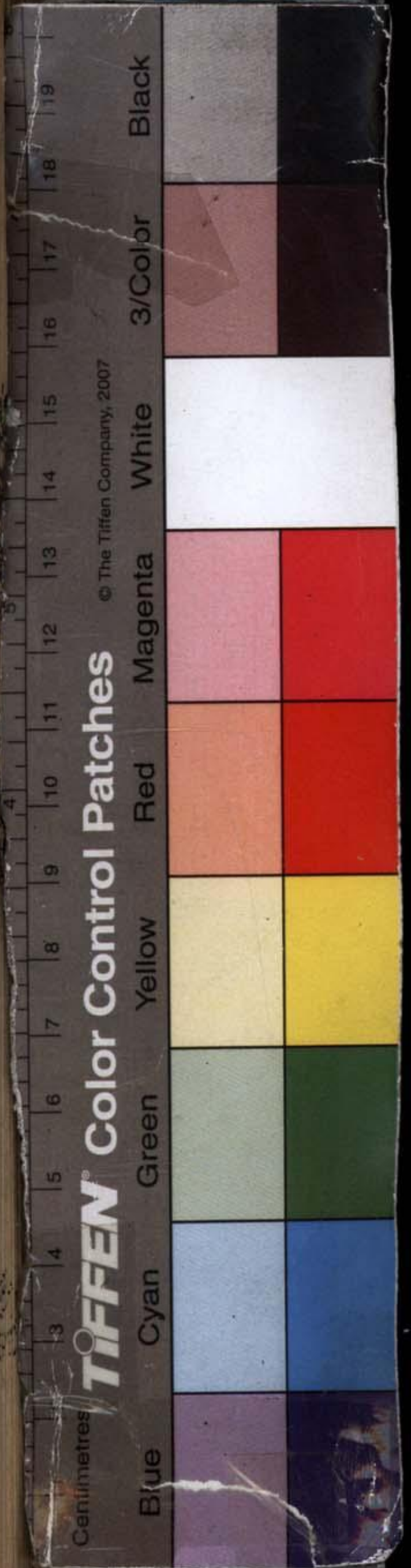

孫內而夫婦相和。外而姻婭永好。忠君王。信朋友。仁民愛物。尊師擇友。種種皆根於體親之一念。乃至事天事地事鬼神。無非由體親之心。以致其昭格之誠。孝子能如此。纔可謂善體親心之極致也。古云。孝爲百行首。又云。萬事皆原於孝。觀此益可信矣。

一舉一動。總期歸善。以成親德。

歸善者。歸善於父母也。人子爲善。莫非父母之教。

莫非父母之志。故歸之父母。所以成親德也。夫一舉一動。總期歸善。則無事不求合乎天理矣。此包上文數段之意。而又以起下文我親有善一段之意也。

內則云。父母既歿。將爲善。思貽父母令名。必果。將爲不善。懼爲父母羞辱。必不果。夫既歿且然。况於生存乎。人子之欲歸善以成親德者。用心當如是也。

我親有善。身順其美。救人之難。卽是親救。濟人之急。卽是親濟。憫人之孤。卽是親憫。容人之過。卽是親容。種種不一。體親至意。

親有善。人子以身行之。所以順親之美也。凡救人。濟人。憫人。容人。人子之所爲。無非親所欲爲。故子爲之。卽親爲之也。所謂歸善者如此。所謂身順其美者如此。推之種種之善。不一而足。總是體貼吾親之至意。而身順之也。按救人濟人數句。補前面我

有手足以下數段所未盡之意而種種不一二句
又總括言之。

親或有過。委曲進諫。俟其必改。以善規親。猶承以養。
養必兼善。方得爲子。

親有善。固必身順其美矣。親或有過。又須委婉曲
折以進諫。俟其必能遷改而後止。蓋不忍親之或
陷於非也。夫以善規親。猶之以奉養之事。承歡於
親。蓋養親口體與諭親於道二者竝重而不可缺。

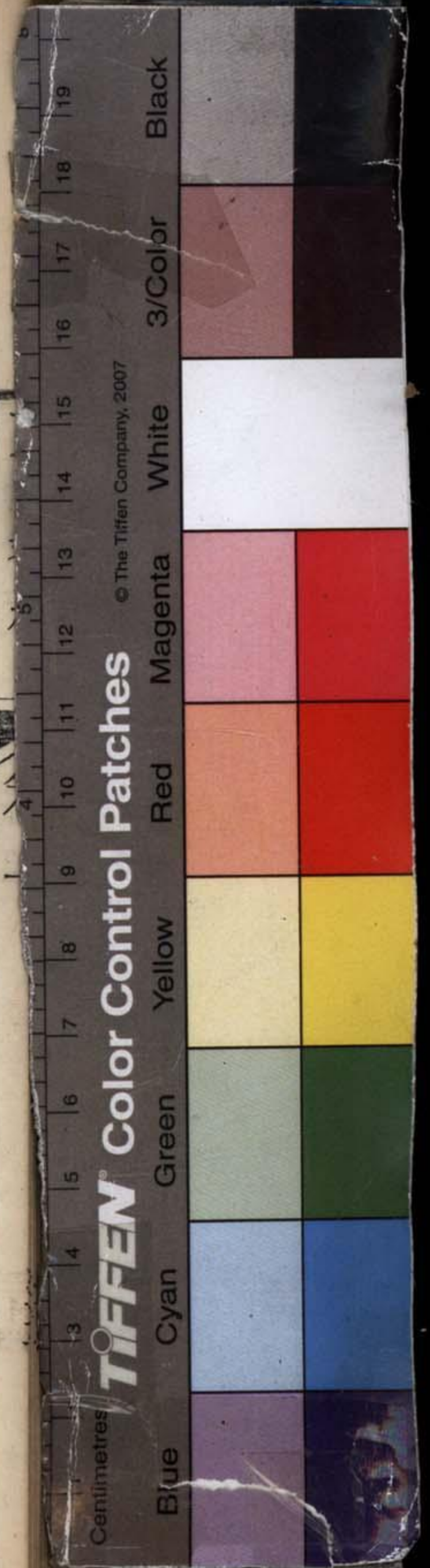

故曰養必兼善。方得爲子。

按諫親之過。如何亦謂之體親。蓋人子有過。父母必欲規正其失。今吾以諷諭之道。進諫父母之失。使父母復於無過。是卽以父母之愛子者。愛吾父母也。且父母當有過之時。始亦不自知其爲過。至於過旣成矣。父母之心。雖悔而無及。豈不深自怨恫。今吾能知父母之心。本不願有過。後日必將有怨悔之時。而預爲諫止於過未成之先。使父母快

然無憾。是真能以父母之心爲心也。所以體親章。必列諫親一節。

人子於父母。常有三罪焉。或父母本非有過。而誤認爲過。或父母有過。而不知其爲過。其罪在於不明也。或欲諫父母。而明言顯道。辭氣激昂。不能下氣。怡色柔聲。以諫其罪。在於慢親也。或知父母之有過。旣不能盡幾諫之道。卻於心上暗誚其非。其罪在於腹誹也。服膺於帝君之訓。庶可免於此三



罪矣。

人各有親。曷不懷思。父母在日。壽不過百。惟德之長。垂裕彌遐。

人各有親二句。又作喚醒語。使人奮然自省也。蓋父母壽不過百。逮事之年。縱極服勞奉養。未足報親恩之罔極。惟是善所當爲。無不體親心以爲之。以此歸善於親。而曲成吾親之德。則使吾父母芳名垂於奕禩。福報永於無窮。纔是至孝。故云惟德

Blue

Cyan

Green

Yellow

Red

Magenta

White

3/Color

Black

TIFFEN Color Control Patches

© The Tiffen Company, 2007

之長垂裕彌遐。

是。以。至。孝。親。在。一。日。得。養。一。日。堂。上。皆。存。膝。下。完。聚。
人。生。最。樂。惜。此。光。陰。誠。不。易。得。玉。食。三。飴。勺。水。一。菽。
各。盡。其。歡。加。餐。則。喜。減。膳。則。懼。貧。富。豐。嗇。敬。無。二。心。
按。上。文。養。必。兼。善。方。得。爲。子。二。句。大。旨。重。在。善。字。
之。意。蓋。此。章。自。體。我。此。身。一。段。直。至。惟。德。之。長。垂。
裕。彌。遐。二。句。皆。在。一。善。字。上。見。得。曲。體。親。心。之。實。
際。而。養。親。之。意。尙。未。詳。言。之。也。是。以。至。孝。以。下。乃。

是詳言養親。而此段中。又暗跟父母在日。壽不過百二句來。故用是以二字接下。

父母在日。是人生何等樂事。况乎光陰易逝。風木堪憂。此日誠不易得也。所以孝子愛日。而玉食勺水。各欲承歡於父母。至加餐則喜之深。減膳則懼之切。一喜一懼。而人子之心乎父母者。何如矣。夫孝惟本乎一心。雖有貧富豐嗇。而敬心無二。總是親在一日。得養一日。各欲及時以盡其心而已。何

Centimetres
Blue

Cyan

Green

Yellow

Red

Magenta

White

3/Color

Black

TIFFEN Color Control Patches

© The Tiffen Company, 2007

分於貧富豐嗇乎。

願親常安。恐體失和。疾病休戚。常係子心。一當有恙。能不滋虞。藥必先嘗。衣不解帶。服勞侍寢。愈則徐調。食不輕進。相其所宜。倘或不痊。延醫詢卜。酒不沾唇。至心禱祝。殫厥念力。以求必痊。

上文祇言人子奉養宜各及時以盡心。此則以父母有疾之時。見人子宜竭盡其心處。願親常安四句。乃人子平日間。祈求父母之安康。惟恐父母之

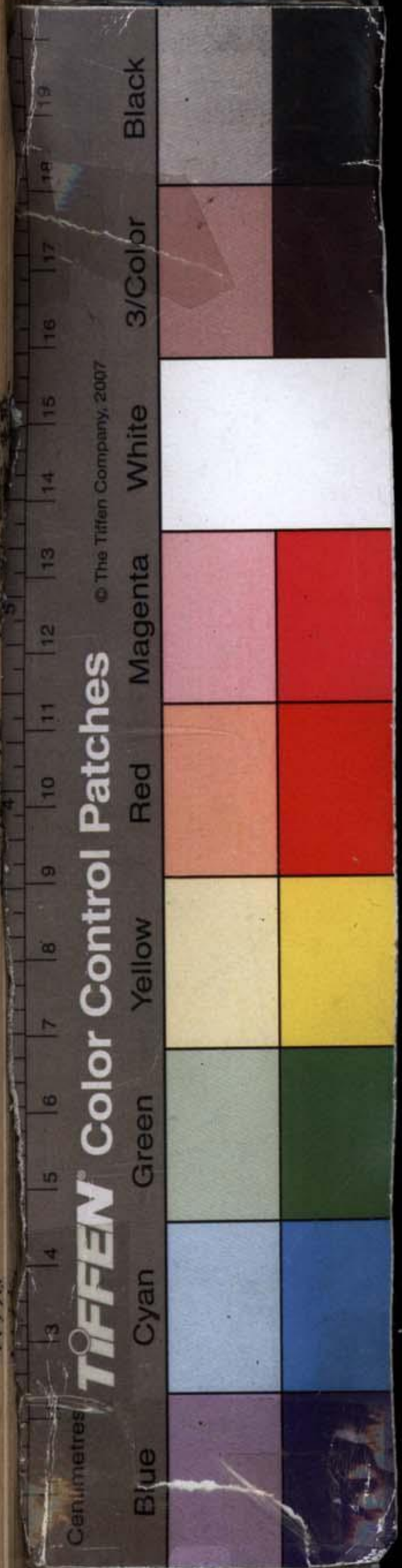

疾病時時係於子心也。一當有恙。則憂虞之念。能不更甚乎。藥必先嘗者。醫藥極其謹慎。不敢稍忽也。衣不解帶。服勞侍寢者。晝夜勤於侍奉。不敢暫離也。愈則徐調三句。謹之於方愈之初。倍極小心也。不痊而延醫詢卜。酒不沾唇者。憂極不能自解。非勉強而然也。至心禱祝者。哀懇天地鬼神。祈一誠感格。而頓起沉疴也。殫厥念力二句。總結上文。育子章云。子既年長。恐其不壽。多方保持。幸而獲

Blue

Cyan

Green

Yellow

Red

Magenta

White

3/Color

Black

Centimetres

TIFFEN

Color Control Patches

© The Tiffen Company, 2007

卷上
佑又云。子若有疾。甚於已疾。有可代者。已所甘受。夫父母育子之苦心如此。今日父母有疾。人子苟不殫厥心力。以求必痊。是漠視父母之疾。竟忘卻父母之恩也。不可以爲人。不可以爲子矣。讀經文此節。人子不以父母之疾病爲憂者。忍不動心乎哉。

終天之日。飲食不甘。哭泣失音。衣衾棺槨。多方自盡。三年哀痛。晨昏設薦。佳塋厚穴。安置壟邱。禮送歸祠。

親魂有託。廟享墓祭。四時以妥。去親日遠。追思常在。形容面目。若聞若覩。動息語默。尋聲覓跡。中心勿忘。抱慕如存。

父母終天。是人生之大變。於此不盡其誠。烏乎能盡其誠耶。所以飲食不甘。哭泣失音者。哀親之至也。衣衾棺槨。多方自盡者。不忍自薄於親。且恐貽後日之悔也。三年哀痛。晨昏設薦者。守三年之禮。盡哀痛之誠。而三年以內。朝夕進食。與父母生前。

無異也。佳塋厚穴。安置壟邱者。孝子營親之葬。必極盡心力。以安父母也。禮送歸祠。親魂有託者。既葬。則以神主歸於家祠。使親之神靈棲託於此。而我亦得朝夕瞻依也。至於葬後。則有墓祭。歸祠則有廟享。必按時以行。所以妥先靈而盡誠敬也。若夫去親之日。雖遠。而追念之誠。常在。惟其追思之至。所以如聞父母之音聲。如睹父母之形容。乃至動息語默。隨時隨處。無不尋聲而覓迹。庶乎中心

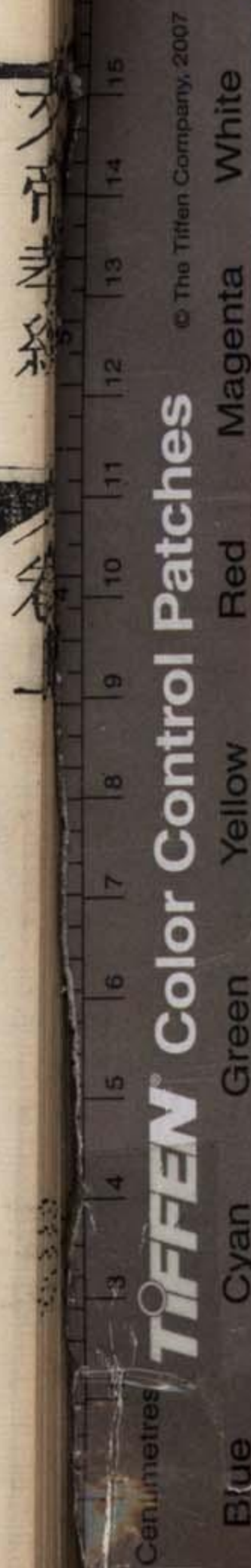

弗忘。而抱此孺慕之誠。儼若生存也。

生死同情。幽明一理。孝道由基。大經斯彰。

此四句。接上終天之日一段。實是通結全章之意。基者。猶基址之基。經者。常也。大經。卽指孝而言。孝爲天下古今所共有之常性。所當共修之庸德。萬善俱以孝爲首。故曰大經。此章以體親爲主。自體我此身。直至終天之日一段。見得事生之日。事事必體親心。而事死之日。與事生同。此所謂生死無

二情幽明無二理也。孝道雖廣。總由此至情至理。無有或二者爲之基本。惟知以此爲本。而凡天下古今大孝。所當盡之事。無不彰明而較著矣。或云五品人倫。俱謂之大經。孝道由基二句。是以孝道爲之本。而凡人生之大經。皆由此而推。故曰大經斯彰。竊謂天下之理。本當如此。但玩經文上下語脈。及本句之語氣。則基字似跟上文而言。大經似當卽指孝而言。二語尙應闕疑。



嗟爾人子。縱能如是。體之親心。未及萬一。
章內已備言人子體親之道矣。此復言爲人子者。
縱能如是。以體親而揆之父母之心。當日所以體
子心者。無窮無極。今吾體親如是。尙不能及親心
之萬一也。按此四句。帝君爲能體者加儆。使其無
自足之意。而尤使不能體者。瞿然動心。蓋能體如
是。尙未及萬一。况竝不能遵訓而體親。則負親心
者。不太甚乎。

偈曰。幼而得親。全安樂之不曉。設無雙親在。飢寒難自保。遭此伶仃苦。方思親在好。

人子不能體親盡孝者。只因於父母之恩。習焉不察之故。此偈中以設無親在之戚。惕醒習而不察之心。蓋當伶仃孤苦。方思親在之樂。其既思之。則亦不忍忘之矣。然至此而後思。雖思而已晚。何如於安樂之時。設處伶仃之日。易地自觀。則顯然見親恩之大。吾之得有安樂者。全幸有我二人也。如



之何可忘。如之何可負乎。

又說偈曰。嬉嬉懷抱中。惟知依二親。何至長大後。漸失爾天真。我親既生我。我全不能孝。云何我養兒。我又恤之深。反觀覺媿悔。方知父母恩。

觀此偈所言。爲人子者。當於成人之日。回思懷抱之中。當於生子之後。回思爲子之時。則眞覺乳哺鞠育。種種劬勞。戚戚在念矣。惜乎人之天真既失。而又不能反觀也。帝君因人之既失天真。故欲其

Centimetres
Blue

Cyan

Green

Yellow

Red

Magenta

White

3/Color

Black

TIFFEN

Color Control Patches

© The Tiffen Company, 2007

反觀自悟。蓋不思父母如何愛吾。只觀吾如何愛
子。不思我之身。如何受父母之愛。只觀我之子。如
何受吾之愛。此時愧悔之念必生。而父母之恩可
見。雖欲不體親以報德。當必有不自安者矣。
又說偈曰。室家是親成。豈是離親地。莫道風光好。遂
把親歡易。貧賤是前因。豈是父母遺。生不託親體。我
竝無人身。莫怨生我苦。修來自有界。富貴是親培。豈
是驕親具。親若不教我。何有富貴遇。報本正在此。惻



但未可替。最易忘親處。尤宜加省惕。

能念室家之好。皆父母所成。則斷不因有室家。反離父母而易親之歡心矣。能知貧賤本是前因。非父母所遺。則幸有此身體。便當報親。決不因貧賤之故。而怨生我之苦矣。能思富貴之遇。因父母培植教訓而成。則斷不反以富貴而驕親。而正當藉富貴以報本矣。夫室家也。貧賤也。富貴也。皆人情之最易忘親者也。舉此三者。覺悟世人。而又云最

易忘親處。尤宜加省惕。蓋所以反覆丁寧者至矣。修來自有所界。予見貧賤者。由於修之不早也。何怨於生吾之苦乎。眞君曰。子在懷抱。啼笑嬉戲。俱關親心。實惟眞摯。爲人子者。能如是否。試一念之。何能暫釋。此段又提起親心之真切懇摯。以警醒人子也。如是否者。言人子事父母之心。亦能如父母之眞摯。否也。夫人子之心。所以不能如父母之眞摯。只爲

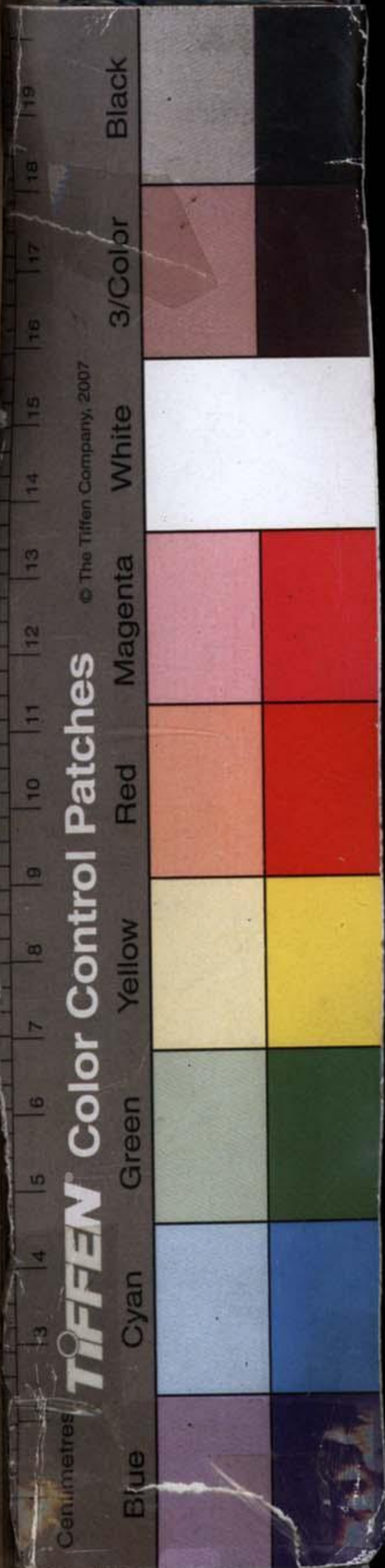

不及思維之故。試一念之。復何能暫釋於心耶。父母強健。能嬉能笑。能飲能食。子所幸見。父母漸衰。嬉笑飲食。未必如常。子心所惕。責我不楚。憐親力弱。嗔我聲微。憐親氣怯。愈加安養。勿致暫勞。此承上試一念之二句。以強健陪起漸衰。夫嬉笑飲食。殊於少壯。則歲月已往。血氣就衰。人子宜何如憂惕乎。甚至責我而不楚。嗔我而聲微。則衰徵愈見。吾不能及時安養。更待何日。曰愈加者。比往

Centimetres

TIFFEN

Color Control Patches

© The Tiffen Company, 2007

Blue

Cyan

Green

Yellow

Red

Magenta

White

3/Color

Black

文帝孝經 卷上
日之安養更深。雖一息不致其勞也。
因嗔責之時。而愈切安養之孝思。蓋當下之怵惕
於心。尤甚於平日。斯乃可謂純孝也。今之人因親
之嗔責。而怨恚。試一誦此言。當不自禁其涕泗之
交下矣。

父母逝世。苦無嬉笑。及我顏色。苦無怒詈。及我身受。
縱有厚祿。親不能食。縱有錦帛。親不能被。生不盡歡。
追思何及。逝者念子存者念親。祭享悠遠。隔不相見。

思一慰之。悲哀無地。言念斯苦。實難爲子。

人子平日視親之嬉笑爲尋常。怨親之怒詈爲苛責。迨父母旣逝之後。欲求其嬉笑而不可得。竝欲求其怒詈而不可得矣。當此之時。人子雖力能養親。而親不能復受其養。是爲人子者。生前未盡承歡之道。歿後追思復何及耶。夫追思無及。而其痛有不可勝言者。試思父母雖歿。而九泉之下。依然念子之情。人子幸存。而百歲之中。空抱思親之志。

Centimetres

TIFFEN

Color Control Patches

© The Tiffen Company, 2007

3/Color

Black

Blue

Cyan

Green

Yellow

Red

Magenta

White

既悲逝者之念子。不復與子相親。尤痛存者之念親。不復與親相聚。祭享設而幽明之路甚遙。音容隔而相見之期安在。思一慰靈爽於在天。乃徒歎悲哀之無地。言念斯苦之莫伸。真覺難乎其爲子。帝君此言。欲人子痛念親歿之悲。及時而盡承歡之樂。卽前文所謂親在一日。得養一日之意。蓋正恐後日追思之無及。故愛日之誠。宜若此也。凡爲人子者。諷誦斯文。各宜猛省。



乃說偈曰。親昔養兒日。豈比強壯年。

強壯。指子言。親昔養兒之日。子方幼弱。豈比強壯之年。欲人迴思育子恩勤處。故再提此二句。

我方學語處。親疑我啼也。我方跬步處。親疑我蹶也。我方呶語處。親疑我疾也。我方思食處。親知我飢也。我方思衣處。親知我寒也。安得本斯志。體恤在親先。章首云。前章所言不止育子。直將子心。親曲體之。此段正卽此意。蓋所謂心誠求之者此也。斯志指

上文親疑我啼也等句。言子方幼小無知。豈能以
父母之心爲心。體恤在父母之先乎。惟其然而親
之曲體子心者。愈微而盡矣。

按此數語。全爲下文張本。

親今且垂暮。亦豈壯強比。

此強壯。指父母言。

欲將飼我者。奉親膳養時。欲將裸我者。侍親寢息時。
欲將顧我者。扶親衰老時。欲將育我者。事親終天時。

何者我曾盡。全然不之覺。生我何爲者。能不中自作。
章首云。凡爲人子。當以二親體吾心者。還體親心。
此段正卽此意見得體親之處。無非是報親之處。
也。何者。指上文奉親膳養等事。人子悠忽因循。久
而不察。設一旦省悟。欲將昔日親之生育我者。一
一還致之於親。則何者我曾已盡。何從前如在夢
中。全然不之覺乎。夫父母生我育我。何等劬勞。今
我全無一事能盡而報親。則生我直何所用耶。言

念及此。必中心愧怍。無地自容矣。

孝子明心寶咒。○以此未及萬一心。時時處處體親心。常思愛養恩勤大。每想懷耽乳哺深。日在生成俯仰中。覆載風光父母仁。何殊羣物向春暉。切切終身抱至誠。

未及萬一心者。卽前所謂體之親心。未及萬一也。時時處處句。總括體親一章之意。常思愛養二句。言每念不忘父母之恩。卽育子一章之意也。生成

俯仰。覆載風光。仍以父母之恩。比之天地。言人子
日受父母之恩。與戴高履厚一般。譬之萬物向春
暉而榮茂。宜切切然終身抱此至誠之念也。古人
詩有云。誰言寸草心。報得三春暉。亦喻人子之於
父母也。讀帝君之訓。人能常切春暉之感。於孝道
庶幾克盡矣。

總註 原註云。此章言親心當體。不是離親心別
有體處。只將父母愛子之心。還之父母也。按此章

Centimetres
Blue

Cyan

Green

Yellow

Red

Magenta

White

3/Color

Black

TIFFEN Color Control Patches

© The Tiffen Company, 2007

意。須與育子章反覆參看方得。

一言體親。而萬般之孝。總在一體字之中。一言體親。而萬般之善。亦總在一孝字之中矣。人子於此。宜十分盡心焉。

體親有二意。一是善以成親之德。一是養以報親之恩。章內前面言善字之理居多。後面言養字之意更備。

辨孝章第三

辨孝一章。不獨孝與不孝之顯然易見者。辨之明切。尤於小孝大孝真孝僞孝之間反覆詳辨。凡孝中所包括之理。剖析無遺。常情見理未明。讀此一章。當知如此爲孝。如此爲不孝。是非之理。昭然如發矇矣。按此章又須與體親章合看。眞君曰。吾今闡教。以示大眾。親存不養。親歿不葬。親祚不延。無故溺女。無故殺兒。父母客亡。骸骨不收。爲

Centimetres
Blue Cyan Green Yellow Red Magenta White 3/Color Black
TIFFEN Color Control Patches
© The Tiffen Company, 2007

大不孝。

下文要將孝與不孝。細細詳辨。首段先將大不孝處揭出。

生不能盡養。常情亦知爲不孝也。但未知所以養之之法。行所以養之之道耳。至歿不能葬。竟有於心。晏然不自知其爲不孝者。夫父母旣歿。入土始安。苟使一日不葬。則子爲天地間一日之罪人。奈何悠忽因循。竟有或數年。或數十年。而停棺未葬。

者。夫古今果報彰彰不爽。上帝惡人不葬之罪深矣。人子可不猛省乎。若夫陰陽風水。理固有之。然而窮達有命。富貴在天。果能修德行仁。自有獲報之理。倘因營擇風水。揀選年月。而久淹親柩。則此心既失。安望顯榮。甚矣不葬之罪。莫可解也。夫不葬者。其罪如此。況乎父母客亡。骸骨不收。此尤喪心病狂之人也。神誅鬼殛。烏能倖免。溺女殺兒。是最慘毒之事。苟非人心喪盡。何至殘

忍若此。世人或因生計不周。兒女過多。或因邪淫
苟合。欲掩人見聞。以致犯此大惡。不知此種之業。
歷劫難消也。夫兒女吾之骨肉。雖禽獸猶有乳哺
之情。奈何以人而殘忍至此乎。即使既長之日。有
過當責。亦是吾之失教。尙須委曲保全。況乎嬰孩
始生。何識何知。有何罪過。而忍心殘殺。使其痛莫
能伸。冤莫能訴。言念及此。眞神人所共憤也。夫兒
女吾之所生。卽吾父母之一脈。溺女殺兒。比前章

所云失養而斷嗣脈者。罪更甚矣。豈非大不孝耶。
按溺女殺兒。是爲故殺之大罪。若親祚不延。原非
故殺也。卽孟子不孝有三。無後爲大之意。夫無後
各有其故。而不延親祚。其罪則同。嗣續之際。豈可
忽哉。

養親口體。未足爲孝。養親心志。方爲至孝。

養口體者。服勞奉養。親之身安。而心未必安。故未
足爲孝。養心志者。善體親心。悉爲承順。親之心安。

而身無有不安者也。故爲至孝。凡體親一章中所
言。莫非養心志之孝也。人毋但以能養口體而自
安。孝道庶幾無愧耳。

生不能養。歿雖盡孝。未足爲孝。生旣能養。歿亦盡孝。
方爲至孝。

生旣不養矣。雖孝於旣歿之後。不足以補生前之
不養也。故不可爲孝。然生能養。而歿則孝思已衰。
亦豈孝之道乎。惟旣能養於生前。而又盡孝於旣

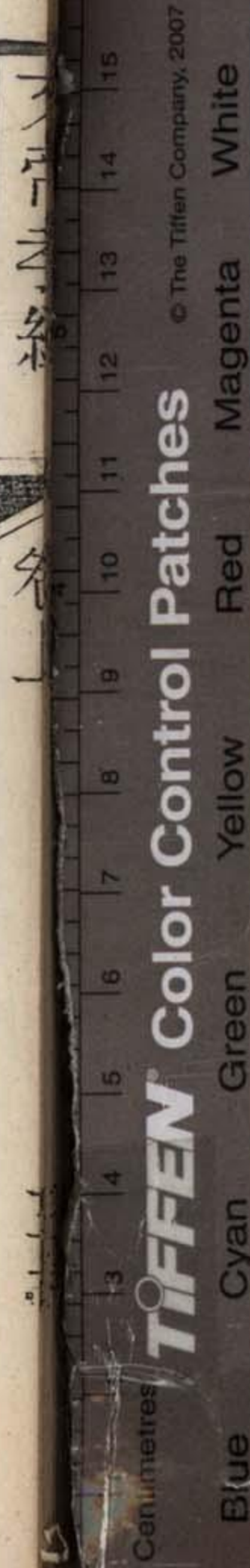

歿。方爲至孝耳。

生我之母。我固當孝。後母庶母。我亦當孝。母或過黜。母或載嫁。生我勞苦。亦不可負。生我孤哀。恩育父母。且不可忘。何況生我。

首四句。重言生母。而並及於後母庶母。世人每以。後母少恩。庶母非嫡。遂致情薄。而禮疎。不知後母。情似疎。而分則一。庶母分雖異。而情則同。況以父。心推之。總是一體。當孝也。母或過黜。以下。是專指。

生我之母而言。觀生吾勞苦一句可見。夫母雖過
黜。母雖載嫁。而生我之勞苦。斷不可負。人子自當
盡其報母之心也。倘或生我之母。不幸早世。而子
處孤哀之日。更有恩育父母。其撫育成立。視如已
子。此恩且不可忘。設或幼而賴其恩育。長而忘其
厚德。卽爲負本。卽爲負心。何況生我之母。何等劬
勞。而忍負此親恩。不思報本乎。
觀詩經凱風一篇。知古孝子之用心如此。後之人



子。不。忘。生。我。之。恩。當。善。法。古。人。之。意。庶。乎。雖。遭。變。
而。不。失。其。孝。也。

同。母。兄。弟。我。固。當。愛。前。母。兄。弟。我。亦。當。愛。同。氣。姊。妹。
我。固。當。和。連。枝。妯。娒。我。亦。當。和。我。生。之。子。我。固。當。恃。
前。室。遺。子。我。亦。當。恃。眾。善。家。修。無。不。孝。推。如。是。盡。孝。
始。克。爲。孝。

兄。弟。姊。妹。父。母。一。體。之。所。分。若。我。有。不。愛。不。和。是。
傷。我。天。性。之。骨。肉。卽。傷。我。父。母。之。肢。傷。是。以。同。母。

同氣。我固當愛。當和也。至於前母兄弟。非我同胞。而我以同母之愛。推之前母所出。其當愛者。情亦相同。連枝妯娌。本屬異姓。而我以同氣之和。推之妯娌之間。其當和者。理非有二。凡以廣恩愛之意。順二人之心也。我生之子四句。是爲婦人爲後妻者而言。恃者。母盡其慈愛之道。而爲子之所恃也。婦人之孝。孝在舅姑。能撫愛其所生之子。至於成立。使嗣續繁衍。卽是善承舅姑之心。但於前室遺

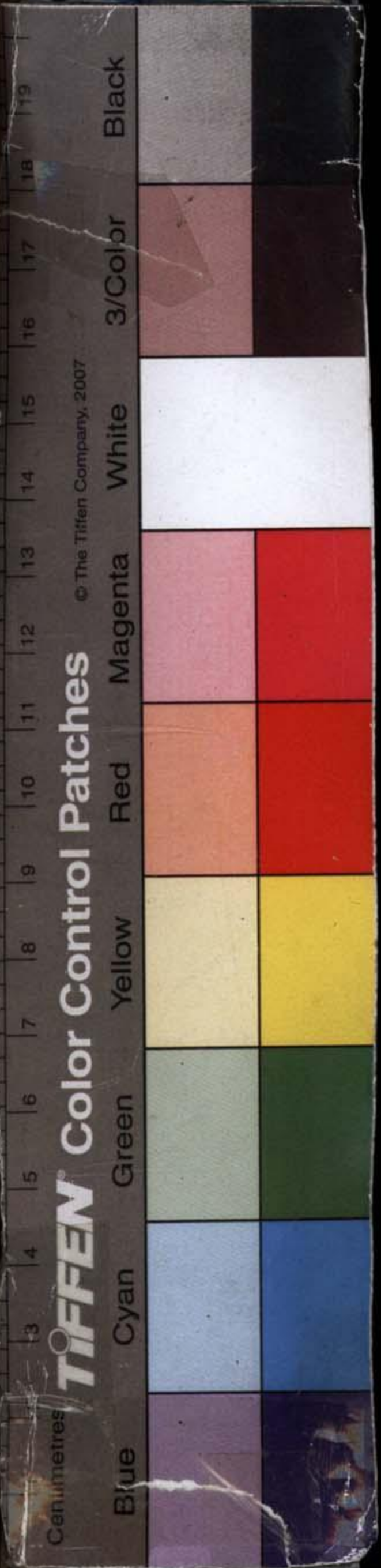

子。或未免視爲異體而少恩。則不獨九泉含痛。竝使堂上生悲。於心何忍乎。是以前室遺子。我益當恃。蓋憐其孤苦伶仃。而愛之有加倍也。眾善家修。無不孝推二句。言凡眾多之善。修之於家者。總無不由孝而推。如上文所言。當愛當和當恃等。總是完全一孝道也。蓋必如是以盡孝。始可謂之能孝。不然。雖服勞奉養。猶有未足爲孝者矣。言前母兄弟。我亦當愛。則後母兄弟之當愛可知。

矣。言婦人當愛其前室之子。則丈夫不可薄其前
室遺子。尤可知矣。總之皆至性至情中之事。欲盡
孝者。必不可虧也。
按同氣姊妹四句。乃是婦人之道。婦人之於妯娌。
待之當如姊妹也。
始知百行。惟孝爲源。
二句承上起下。
我孝父母。不敬伯叔。不敬祖會。於孝有虧。

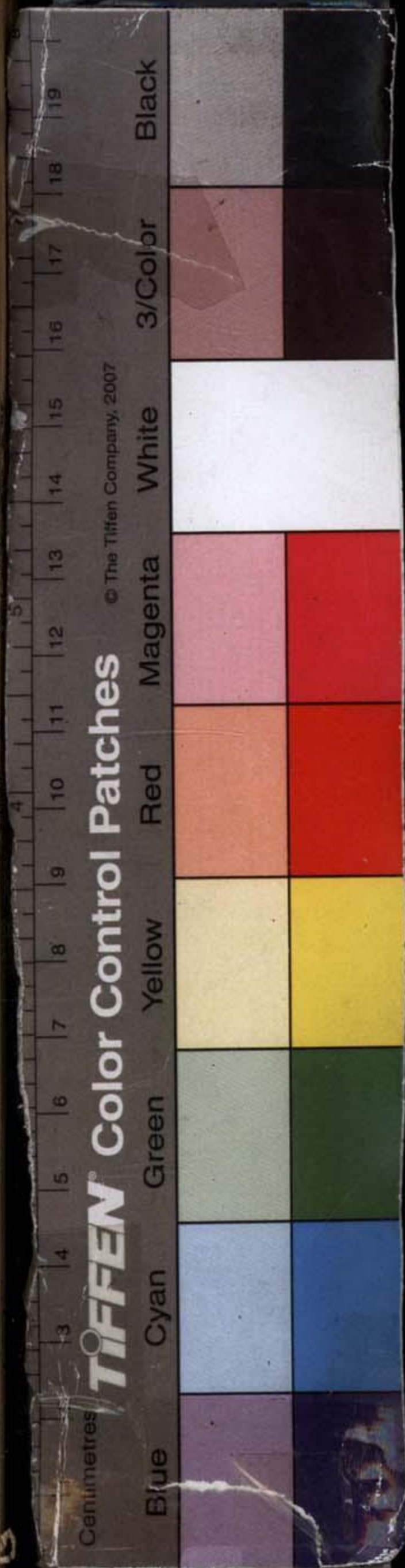

按辨孝章。承上體親一章。或前章所已言。而此章更申言之。或前章所未及。而此章又兼及之。如上文所言兄弟。體親已言之也。而姊妹妯娌及前室遺子等句。乃補體親章之所未及。此段叔伯祖會申言前章叔伯祖先二段。但前章須見得體字之意。此處又須見得辨字之意。前後文皆同。不敬叔伯。卽前章所謂傷親骨肉也。不敬祖會。卽前章所謂悖親孝思也。豈非於孝有虧。

Centimetres
Blue

Cyan

Green

Yellow

Red

Magenta

White

3/Color

Black

TIFFEN

Color Control Patches

© The Tiffen Company, 2007

我孝父母。不愛子孫。不敦宗族。於孝有虧。

子孫句。申前章後裔一段。宗族句。前章與叔伯並言之。不愛子孫。卽恐其斷親嗣脈。而敗親家規。貽親庭釁。亦在其中。不敬宗族。卽是傷親骨肉也。故俱云於孝有虧。

我孝父母。不和姻婭。不睦鄉黨。於孝有虧。

姻婭句。申前章我有姻婭一段。鄉黨句。是補前章所未言。不和姻婭。卽所謂恐失夙好。致親不甯也。

至不睦鄉黨。則釁生於鄰里。鄉人則惡之。而親心
之不甯。可知矣。故俱云於孝有虧。
我孝父母。不忠君上。不信師友。於孝有虧。

此申前章君友二段。及師爲我法一段之意。不忠
君上。卽恐致親以逆也。不信於師。卽恐違親之訓
也。不信於友。卽恐絕親友道也。總於孝道有虧也。
我孝父母。不愛人民。不恤物命。於孝有虧。
此申前章民物一段之意。惟民與物。皆當推父母

之仁以愛之。不愛民物。大非親心不忍之意。況前
章云。損親之福。尤於孝有虧也。
禮云。斷一樹。殺一獸。不以其時。非孝也。夫好生之
德。及於庶類。總從孝心而推及。戕賊物命者。不可
爲仁人。亦不可爲孝子矣。尙其隨時隨處。有保護
之意。有生全之方。庶幾仁孝之用心。而庶物之沾
其惠者。亦無窮矣。夫於物且然。而況於人民。豈可
有不愛乎。



我孝父母。不敬天地。不敬三光。不敬神祇。於孝有虧。此申言前章天地神祇三段之意。不敬之罪。足以召殃。而禍有及於吾親者。如何。尙可以謂之孝乎。我孝父母。不敬聖賢。不遠邪佞。於孝有虧。不敬聖賢句。補前章所未言。不遠邪佞句。申前匪人王人一段之意。所謂不敬聖賢者。非獨外貌之不敬。實由中心之輕褻。甚至放僻邪侈之念。滋於內。而畔道離經之禍。起於外。其爲不敬者。更大矣。

而辱及於親者亦甚矣。至於不遠邪佞。則此身陷
入於匪僻而不自覺。尤足以累親之志也。二者如
何稱孝。

我孝父母。財色妄貪。不顧性命。知過不改。見善不爲。
於孝有虧。

體親章內云。每作一事。思以慰親。恐有惡行。以禍
親身。數句。該得甚廣。此又提出財色二字。蓋更舉
其重者而言也。君子於已所有之財色。尚不敢過。



分而越禮。所謂妄貪者。乃是非己之財。非己之色。而妄取而貪慕也。夫非己之財色。而妄取貪慕。天怒人怨。殃禍必及其身。沉溺不返。不顧性命之危。所謂保身以事親者。安在。而惡行之禍。及於親者。惟此爲甚。其爲不孝也大矣。知過不改。二句承財色二句。而意思又推廣言之。知過不改。則以父母之遺體。終身在過惡之中。見善不爲。則以父母之遺體。終身無實善之可言。與前章所謂力行戒隱。

隨時加惕。一舉一動。總期歸善等句相反。復何以爲孝乎。

淫毒婦女。破人名節。於孝有虧。力全名節。於孝更大。此承上文色字而申言之。極論邪淫之罪。而又勸人力全名節。以全孝道也。婦女之名節最重。淫毒婦女者。已之良心喪失。而又破壞他人之名節。此神人所共怒也。夫人子以父母之身。爲此喪心滅德之事。明則刑殺隨之。幽則鬼神殛之。虧體辱親。

TIFFEN Color Control Patches

© The Tiffen Company, 2007

Centimetres

Blue

Cyan

Green

Yellow

Red

Magenta

White

3/Color

Black

莫甚於此。孝何有焉。至於力全名節者。與此正相反。夫力全有三。或當邪淫易染之處。如對天地。如對鬼神。凜然惕然。思歷來果報之可畏。思後世子孫之流禍。決然以正自恃。使彼名節無虧。此因守己以正。而能力全之者也。或見人婦女將失身於匪類。見辱於強暴。吾能主持名義。助正遏邪。示以果報之彰彰。惕以王法之不遠。使宵小之邪心頓息。而良家之婦女得全。此因恃世以正。而能力全

之者也。若夫良人早逝於青年。穉子伶仃於弱歲。或饑寒之不免。或門戶之無倚。而能矢志堅貞。甘心孤苦。見之聞之。便當不恤己貲。周其貧困。更必廣爲設法。務使安全。輔彼藐孤。以至成立。慰茲嫠婦。以待旌揚。此又所謂成人之美。而能力全之者也。蓋全一人之名節。可當百般之善行。前體親章云。一舉一動。總期歸善。以成親德。夫力全名節。此善之重大者。以此歸善於親。比之他善。更有盛焉。



者。況乎此種陰德冥冥之中。必將錫以無窮之美報。顯親榮親。而延親之福祚者。俱在於此。豈非於孝更大乎。

古云。萬惡淫爲首。百善孝爲先。人欲全此百善之最先者。必當戒此萬惡之居首者。觀帝君垂訓。乃知古人所傳二語。當並取而參觀之。至於淫業之報。感應篇註釋中載之甚詳。昔人又有遏淫說一篇。俱宜日置座右。以當箴銘。

Blue

Cyan

Green

Yellow

Red

Magenta

White

3/Color

Black

TIFFEN Color Control Patches

© The Tiffen Company, 2007

奉行諸善。不孝吾親。終爲小善。奉行諸善。能孝吾親。是爲至善。

此是總結語氣。細按之。與前章之意。及此章上文所言微有分別。蓋前文以種種諸善。總歸於孝。此處言奉行諸善。必當孝親。又是一語氣。要之實相爲表裏也。人有諸善。咸欲奉行。獨於事父母。未能盡其孝道者。是謂務末而忘本。雖行諸善。終爲小善。若奉行諸善。能孝我親。是其行善之念。非務末。



而遺本。乃由本以及末。施行有序。本末兼盡。故以
至善歸之。

孝之爲道。本乎自然。無俟勉強。不學而能。隨行而達。
讀書明理。因心率愛。因心率敬。於孝自全。愚氓愚俗。
不雕不琢。無乖無戾。孝理自存。苟具靈根。知愛率愛。
知敬率敬。於孝可推。

此段見孝之自然。而能人人可以自盡也。首五句。
總領大意。讀書明理以下。申言上五句之意。孝道

具於性分之中。故根心而起。任天而動。自然之至。不待勉強也。不學而能者。卽孟子所謂良能。觀孩提之童。無不知愛其親。豈非不學而能乎。隨行而達者。隨其所行。順乎情性之自然。而孝道自無不達也。讀書明理之士。講習聖賢之詩書。明乎孝道之所以然。與孝道之所當然。於愛敬之理。無所不知。於是因乎心之知愛。而循愛之道。以事親。因乎心之知敬。而循敬之道。以事親。其於孝也。固自能。

Centimetres
TIFFEN Color Control Patches
© The Tiffen Company, 2007

Blue

Cyan

Green

Yellow

Red

Magenta

White

3/Color

Black

全體而無憾矣。若夫愚氓愚俗。未嘗學問。然非有
雕琢以戕其性。無所乖戾以逆其情。孝理亦自有
在者焉。蓋孝者本來之靈性也。苟具此靈根。無有
不知愛親者。無有不知敬親者。知愛而率愛。知敬
而率敬。就一念一事推而極之。孝之全量不外乎
此。故曰於孝可推。
按率字當作循字解。知字卽所謂良知也。人之不
能盡孝。皆汨於後起之私。徇於物欲之蔽。忘卻本

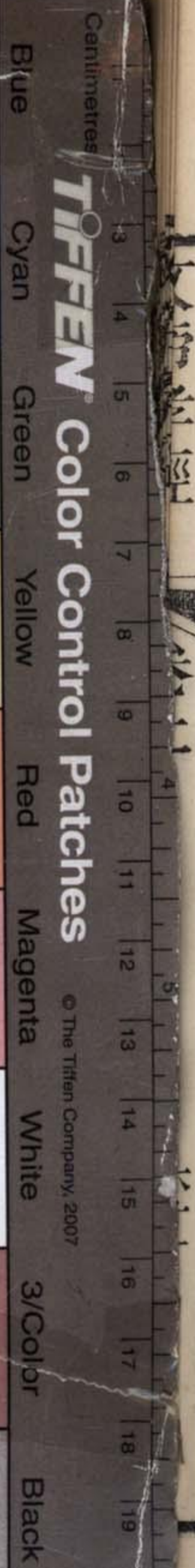

來面目。故於孝道有虧耳。必非天性有不孝之人也。誠返而自思。乃覺有生來本有是知愛知敬之心。自然而然。不似他事之矯揉而後能者。辨孝章中更欲人子識其本來之天性。故詳言及此。要之學者。既識本來之天性。尤須有讀書明理之功。方於孝之鉅細偏全。精粗常變。知之無所不明。由之無所不盡。又非但如愚氓之不失其初心而遂已也。觀夫於孝自全。及於孝可推二句。其全字推字。

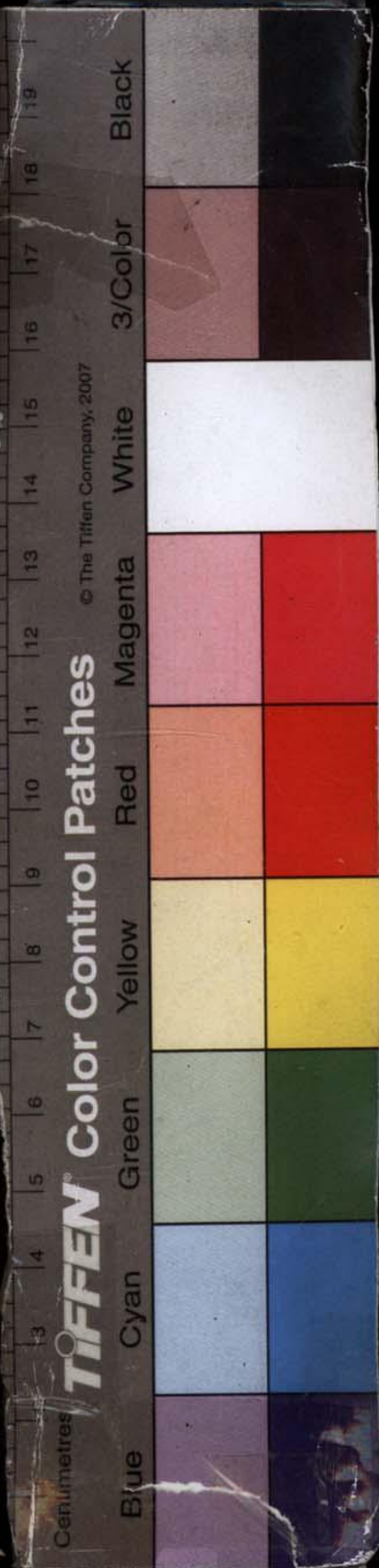

語意淺深自別。

孝庭子容。孝壺婦儀。孝子端方。孝女靜貞。孝男溫恭。孝女順柔。孝子誠慤。孝婦明潔。孝子開先。孝孫承後。此段承上知愛率愛。知敬率敬。就人之能盡孝者而言。有咏歎之意。孝庭子容者。子能盡孝於庭闈之中。自有雍雍之容色也。孝壺婦儀者。婦能盡孝於閨壺之中。自有肅肅之儀貌也。端方靜貞者。盡孝之人。舉動必循乎禮。故孝男自端嚴而方正。孝

女自幽靜而安貞也。溫恭順柔者。盡孝之人和氣。既積於中。故孝男自溫厚而恭讓。孝女自慈順而優柔也。孝子誠慤者。盡孝之子。自然真實無僞。故朴誠愿慤者。孝子之爲人也。孝婦明潔者。盡孝之婦。自然知禮守義。故明淨貞潔者。孝婦之爲人也。至於孝子開先。孝孫承後者。此先後自然之作述。亦天理自然之感應也。蓋未有不孝之子。而其後生孝敬之人者。亦無有孝親之人。而其後反生不

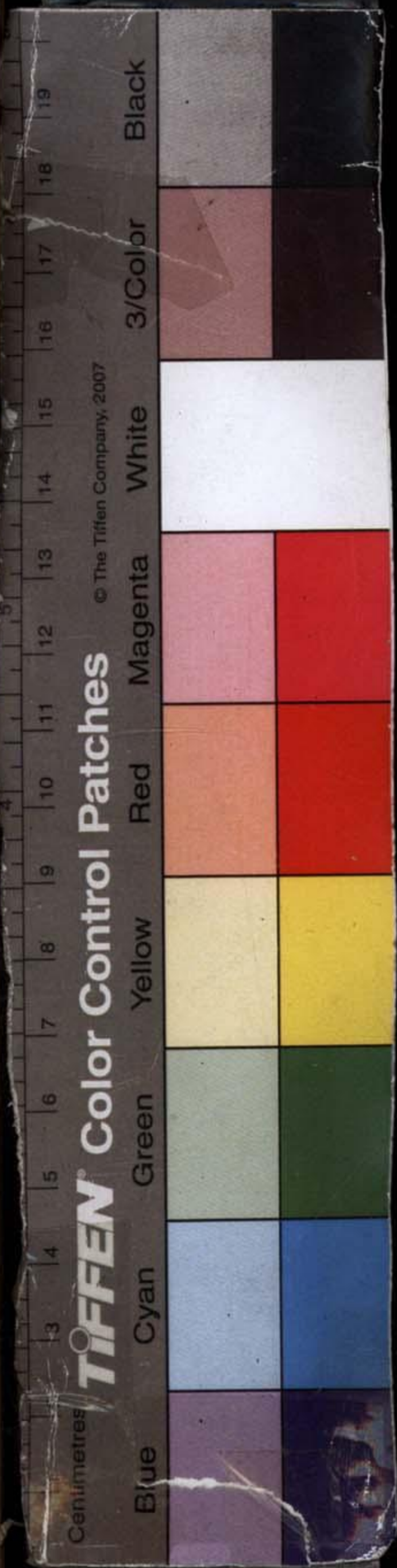

孝之子者。和以召和。孝以致孝。一則自幼習見。習聞。無非愛敬之事。一則天道報施。厚其休祥之氣也。

孝治一身。一身斯立。孝治一家。一家斯順。孝治一國。一國斯仁。孝治天下。天下斯昇。孝事天地。天地斯成。通於上下。無有貴賤。

此段又申言孝道之所該者廣。以通結全章之意。修身齊家治國平天下。其道總不外於孝。修身有

許多工夫。齊家有許多恩義。治國平天下有許多
養教。總之以孝立其體。以孝廣其用。未有以孝治
身而一身尙有陂邪之行。以致身不能立者也。未
有以孝治家而一家尙有爭悖之端。以致家不能
順者也。未有以孝治國與天下而一國之中尙不
能仁慈惠愛。天下之廣尙不能昇平無事者也。至
於孝事天地。卽孔子孝經中所云事父孝。故事天
明。事母孝。故事地。察之意。天地爲人之大父母。吾

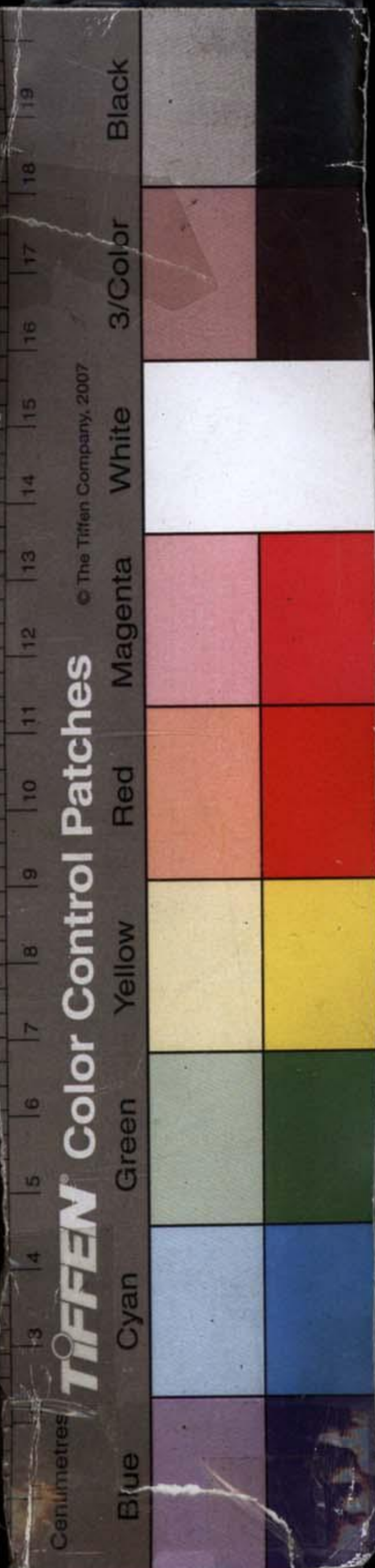

能盡孝以事父母。卽能盡孝以事天地。順得父母之心。卽順得天地之心。道本一原。理無二致。而天地之大。亦以吾之孝而成矣。蓋惟孝可以承順天地之心。惟孝可以輔相天地之化。參贊位育之功。俱不外於此矣。由治一身而極之事天地。漸推漸廣而言孝道之所該如此。通於上下。無有貴賤三句申結上文。蓋有身有家有國有天下。人雖有上下貴賤。而孝之可以修身齊家治國平天下。各隨

所施而其道同也。

偈曰。世上傷恩總爲財。誠比諸務尤爲急。相通相讓。兄與弟。父母心歡家道吉。財生民命如哺兒。祿奉君。享如養親本之慈。孝爲源流國阜民安景物熙。

按此章辨孝。而偈語提出財字。只爲世人無不重財。徃徃天性之恩。皆爲財而傷。所以諸事之傷恩者。大半圓財起釁。比之他務。誠爲尤急也。夫天性之愛。莫如兄弟。兄弟之間。互相爭競。爲父母者。見

Centimetres **TIFFEN** Color Control Patches

© The Tiffen Company, 2007

Blue

Cyan

Green

Yellow

Red

Magenta

White

3/Color

Black

骨肉之相殘。必有大不忍於心者矣。若兄與弟。果能有無相通。情義相讓。父母自必極其歡悅。而家道之吉。亦不外此矣。古云。易得者田地。難得者兄弟。欲孝父母。而曲慰親心者。尙其念之哉。至於財生民命二句。是從兄弟而推廣言之。蓋財之生民命者。便如嬰兒之生。乳哺不可缺。以見民之必有需於財也。祿之奉君享者。便如二親之在。奉養不可缺。以見君之必當奉以祿也。人能濟人利物以

養民此一念愛心是本之育子之慈道。以推及於民也。人能急公奉。上以供君。此一念忠心是本之事親之孝道。以敬事於君也。夫人之用財。不獨兄弟相推相讓。而下施於民。上奉於君者。皆本之慈孝。以爲源流。則國可阜。民可安。而景物有熙皞之象。萬善皆備。孝道俱全矣。

士庶分卑。何以盡忠。只是謹守法度。有田宅者。時切急公之念。國課早輸。無先家而後國。無爲私而



廢公。卽是奉君如奉親也。若夫濟人利物。亦各視其力所能盡。總於財上分毫。不取非分。而處有餘之地。便當推以及人。由親而疏。由近而遠。人無論老幼尊卑。事無論大小難易。凡可行利濟之心者。皆所當爲。皆須盡力。而下逮臧獲之賤。亦當養之以恩。倘因吝我之財。至於用其力。而仍不恤其身。使彼含慍。而不敢言。與不恤民命者何異。是故推恩逮下。使婢僕各得其所。各愜其願。是卽以慈道

使眾也。推而廣之。卽國阜民安景物熙之象也。豈非人人所可爲哉。

又說偈曰。子賴親安享。不思盡孝易。若或罹困苦。方知盡孝難。難易雖不同。承順是一般。

此偈提出難易二字。欲人子及時盡孝。而人各盡心也。蓋人子賴父母之生成。而有安享之樂。此時盡孝以報親。其勢甚易也。爲子者不知其易。全未盡得孝親之道。設或身罹困苦。而力有所不逮。財



有所不足。此時雖欲盡孝。而所遇之艱難。百倍於
安享之時。迴思前此。不知其易。而今日方知其難。
追悔何及乎。要之人子。雖不可忽於易。亦不可諉
於難。在易者。固當及時以盡孝。在難者。亦須竭力
以盡誠。故又曰。難易雖不同。承順是一般也。
先說子賴親安享。見得盡孝之所以易者。原是親
恩使然。人子樂其易。而孝親不過以親之所貽。奉
之於親。在吾只要盡得一片誠敬之心耳。豈可尚

不知其易乎。惟人子有不知其易者。故以若或二句。惕醒之。要他預思其難。則自不敢忽其易也。此與前章設無雙親在。語氣正相似。難易者不同之境。承順者各盡之心。親恩同而子道亦同也。不可以易而自忽。亦豈可以難而自諉。惟難而能盡孝。其孝爲尤貴。上可以格天下。可以感人也。人子尙其體帝君之訓而自勉之哉。又說偈曰。今爲辨孝者。辨自夫婦始。

TIFFEN Color Control Patches

© The Tiffen Company, 2007

Centimetres

Blue

Cyan

Green

Yellow

Red

Magenta

White

3/Color

Black

此偈專謂爲婦者。宜盡孝以相夫。故先提此二句。
孝子賴賢助。相厥內以治。后惟盡其孝。君得成其緒。
婦惟盡其孝。夫得成其家。同氣因之協。安親無他意。
辨孝必自夫婦始者。良以人子盡孝。必賴室中之
賢助。有以贊襄於內。相夫子以治家。而後孝道可
全。故辨之自夫婦始也。王者以孝治天下。而萬化
盡起於閨門。后能盡孝。以助其君。則君之孝愈大。
而孝可以治天下矣。故曰君得成其緒。士庶以孝

治一家而大道造端於夫婦。婦能盡孝以助其夫。則夫之孝愈大。而孝可以治一家矣。故曰夫得成其家。夫內助果能盡孝。則和順之氣充積於內。必無有與同氣之天倫相爲乖戾者。則同氣因之以協矣。同氣協而父母之心愈順。所以安親者。豈有他意哉。

自古賢淑妻。動卽爲夫規。上克承姑順。下克撫媳慈。從來嫉悍婦。動卽爲所惑。承姑必不順。撫媳必不慈。



此以賢淑嫉悍對說。一勸一戒之意。賢淑之妻。每事能規勸其夫。設使夫有未盡之孝。必能從容諷諫。以使之必全孝道而已之盡孝者。自然承事姑嫜。以順道而得其歡心也。夫上而承姑以順者。下而撫媳。必能以慈。其撫媳之慈。正是承姑之順處。蓋恩能逮下。姑之心愈覺歡悅。此情理自然相因也。至於嫉悍之婦。心懷妬嫉。作事悖悍。每每挑唆其夫。故一有所舉動。卽爲婦之所惑。凡事不能循

Centimetres
Blue

Cyan

Green

Yellow

Red

Magenta

White

3/Color

Black

TIFFEN Color Control Patches

© The Tiffen Company, 2007

禮而孝道之衰。尤始於此。太上云。用妻妾語。違父
母訓。人之惑於婦者。往往皆然。而其婦之所以承
姑者。必多悖戾之意。豈能下氣柔聲。服勞侍養。以
順道得姑之心乎。既不能以順道事姑。則不有其
姑者。何有其媳。其撫媳之不慈。乃其乖戾之氣所必
至者也。夫賢淑者如彼。嫉悍者如此。子之盡孝與
不盡孝。亦往往由於此焉。辨之可不自此始哉。
按婦道之載於內則者。詳矣。而閨閫中之服習。古



訓者甚少。易卦家人。詳著治家之道。其九五爻詞云。王假有家。交相愛也。註云。夫愛其內助。婦愛其刑家。是知內助固不可不賢。而刑家之道。尤不可不講也。爲子者。果能盡孝。以事其親。則爲媳者。亦將化而爲孝。雖嫉悍之婦。亦轉爲賢淑。不然。婦固不得辭其罪。而子亦豈得自諉其責耶。惟盡爲妻道。方可爲人媳。惟盡爲媳職。方可爲人姑。身有爲媳時。亦有爲姑日。我用身爲法。後人無不格。

上文嫉悍者不能盡妻道者也。賢淑者能盡妻道者也。夫能盡爲妻之道者必能承順孝子之心不敢有逆於舅姑且能相夫子以行孝敬故盡得爲妻道者方盡得爲媳職也。既能盡爲媳之職則順夫之心孝以事其姑必順姑之心慈以撫其媳且無忝於爲媳亦何愧於爲姑故曰方可爲人姑也。蓋身有爲媳之時亦有爲姑之日爲媳而能盡其職所以承順其姑者內無不殫之心外無不循之

卷一
TIFFEN Color Control Patches © The Tiffen Company, 2007

Black

3/Color

White

Magenta

Red

Yellow

Green

Cyan

Blue

分直是以身立法。而後之爲媳者。自然感格。卽以
我之事姑者。事我也。此一定自然之理也。
若爲媳而不能盡其職。他日爲姑。欲媳之孝以事
我。而媳知我之不能孝。轉相效尤。雖欲從而教戒
之。而其心必不服也。况乎天道好還。亦未有不孝
之婦。而有孝媳以事之者。我若能孝於姑。媳必能
孝於我。天之報施不爽。人之感應有由。歷觀古今
往往而然也。

Centimetres

Blue

Cyan

Green

Yellow

Red

Magenta

White

3/Color

Black

TIFFEN Color Control Patches

© The Tiffen Company, 2007

嬪妃與媵妾致孝以安命。婦德成夫行化從閨中式。
所係重。且大淑訓安可越。

嬪妃媵妾二句補上文所未言。前云后惟盡其孝。
君得成其緒。未說到嬪妃也。又云婦惟盡其孝。夫
得成其家。未說到媵妾也。賢淑嫉悍等句亦皆指
正嫡而言。故此處又補言嬪妃媵妾。蓋嬪妃與媵
妾分既卑於正嫡。其實命所使然。卽小星之詩所
謂實命不猶者也。要之孝道總無二理。故能各盡

其孝敬之誠。以爲正嫡之助。則所以盡孝者在此。所以安命者亦在此。帝君恐爲妃妾者不能自安於命。以致不能盡孝。故又諄切言之。婦德成夫行四句。通結上文之意。蓋夫有刑于之化。而婦亦有內助之功。婦人淑順莊敬之德。正可以助成夫行。自古賴賢婦而成夫德者。史策所載甚多。故孝爲百行之先。而化道每在閨中。可爲矜式。所係至重且大也。爲婦者。豈可有踰於淑訓耶。四句通結上

章。而箴戒尤爲嚴切。此偈專爲爲婦者而言。蓋婦誠可以助夫。夫甯不可帥婦乎。當躬行孝道以先之。而又朝夕勸導。以章明婦順之理。庶乎一室之中。無不知孝。而嫡庶之間。皆能以順道事其翁姑矣。又按婦人將嫁。古有教於公宮。教於宗室之禮。蓋教之以婦德。婦言。婦容。婦工也。而所教者。必當以孝事舅姑爲首。爲父母者。尙其早計及此哉。

又說偈曰。辨之以其心。毋使有不安。辨之以其行。毋使有或偏。辨之以其時。毋使有或遷。辨之以其倫。毋使有或間。大小各自盡。親外罔所愆。誠僞在微茫。省惕在所先。

此偈又合辨孝一章之意。而櫟括言之。辨之以其心者。謂孝從心起。若使形迹之間。似乎盡孝。而心上有不愛不敬之意。便不能自慊其心。故必於心上辨其真僞。毋使稍有不安之處也。辨之以其行。

者。孝道既根於心。又必實見之於行事。設使我之所行。或有所偏。便於道。孝有虧。如人子能養而不能敬。能敬而不能愛。皆是行孝之偏者。故必於所行。辨其愛敬。毋使有或偏之處也。辨之以其時者。自孩提之愛。以至終身之慕。此時之該乎始終者也。而或一歲之間。一日之內。事有不同。境有各異。總之無時不愛其親。無時不敬其親。斯爲純孝。設或因物而有遷。便已孝衰於父母。故卽須臾之頃。

Centimetres

Blue

Cyan

Green

Yellow

Red

Magenta

White

3/Color

Black

© The Tiffen Company, 2007

亦不容稍有所遷。而忘其愛親敬親之心也。辨之
以其倫者。人生五倫。以孝爲首。而盡孝者。於凡倫
理之所在。必無有不盡其道處。設於君臣夫婦兄
弟朋友。及一切尊卑長幼之際。不能各盡其道之
所當然。而倫理有乖違之處。是不能體貼親心。推
廣孝道。以施於倫類間也。故必辨之。以此毋使之
稍有所間可也。大小各自盡二句。卽承上辨之以
倫二句。言於人倫大端細節。各宜循理自盡。親之

外問有所愆失。此足上文之意。誠僞二句。仍照上心字。事親之道。所該甚廣。而誠僞之分。只在幾微毫茫之際。凡孝之從心而起者。爲誠。孝之不從心而起者。爲僞。其幾甚微。一不省察。一不儆惕。卽流於僞。而遠於誠矣。故省惕在所當先。而不可以偶忽也。

又說偈曰。親懷爲己懷。至性實綿綿。卽是佛菩薩。卽是大羅仙。



親懷爲己懷者。是人子以父母之心爲己之心也。此卽體親章之意。而其意有二。一則以父母一生育子之心爲吾今日報親之心。一則體貼親心之所願欲。而我能心心相合也。辨孝而不至於此。恐人子仍在形迹上做工夫耳。夫爲人子者。果能以親之懷爲己之懷。則至性所發。綿綿悱惻。孝思無窮。而萬善俱備。佛菩薩之心。大羅仙之心。俱不外是矣。帝君於此。不勝歡喜歎美。而作偈言也。

Centimetres
Blue

Cyan

Green

Yellow

Red

Magenta

White

3/Color

Black

TIFFEN Color Control Patches

© The Tiffen Company, 2007

按育子章靈慈神咒云。佛菩薩菩提心。大羅會上
陀羅尼。一切救苦難。無過我親心。此偈正與相應。
蓋父母之慈心。卽佛菩薩之菩提心也。卽大羅會
上之陀羅尼也。其慈悲莫有過焉者。今人子能以
親懷爲己懷。而至性之綿綿者。亦卽是佛菩薩。亦
卽是大羅仙矣。
純孝闡微咒。○萬般切己應爲事。俱從一孝參觀到。
胸中認得真分曉。孝上行來總是道。

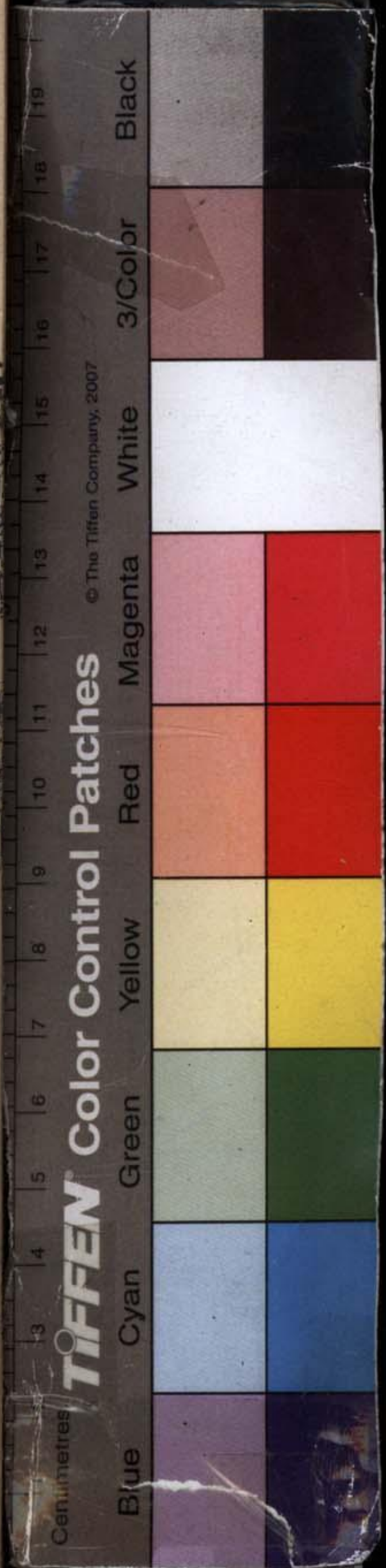

孝既爲百行之首。而眾善皆所以盡孝。故萬般之事。切於己身而應爲者。皆從一孝親之理參觀得到。近自一身而起。而施於眾倫之內。推於民物之間。以至事天事地。事神明。事先祖。種種當爲。莫非孝也。莫非事親也。惟其如此。故見其切於己身。而無一之可以不盡也。人子胸中。真認得此理分曉。則萬般俱從孝上行來。無往不是道之所當然矣。此該括體親辨孝兩章之意。而欲人認得分曉。乃

Centimetres

Blue

Cyan

Green

Yellow

Red

Magenta

White

3/Color

Black

TIFFEN Color Control Patches

© The Tiffen Company, 2007

此章辨字之旨也。

總註 辨孝之意是就孝道反覆分割。要人子心上先見得明白曉暢。更無絲毫疑惑。然後知之者明。自然信之者切。信之者切。自然行之者力。此帝君辨孝章之所由設也。蓋一篇之中。巨細悉該。顯微並著。自古及今。普天匝地。凡爲孝子孝婦者。俱可讀此章而豁然開悟。而孝無遺行矣。

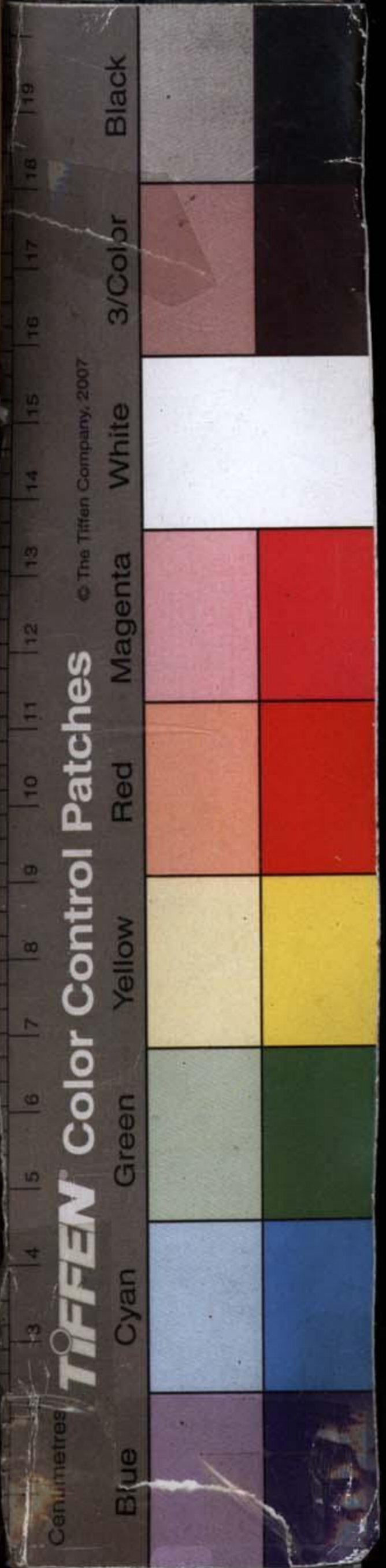

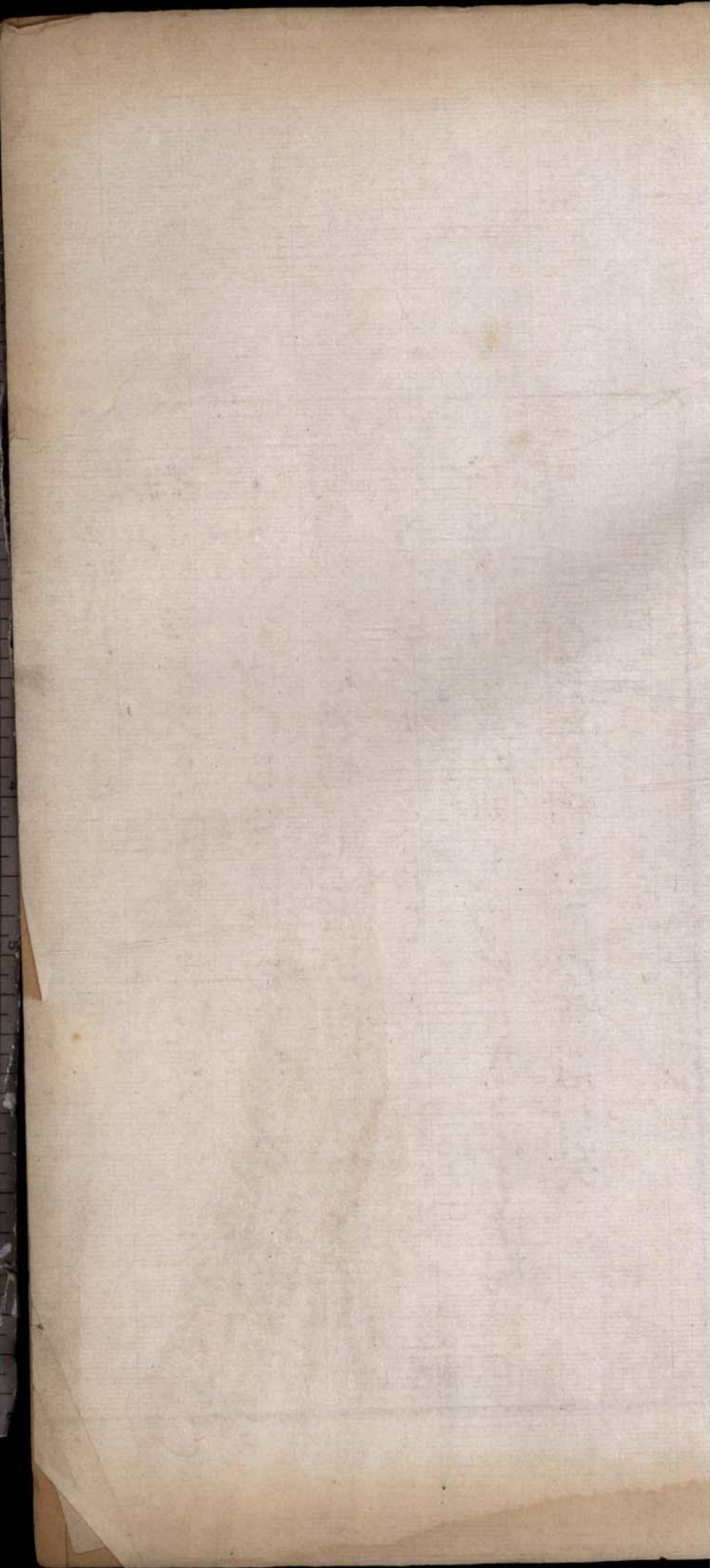

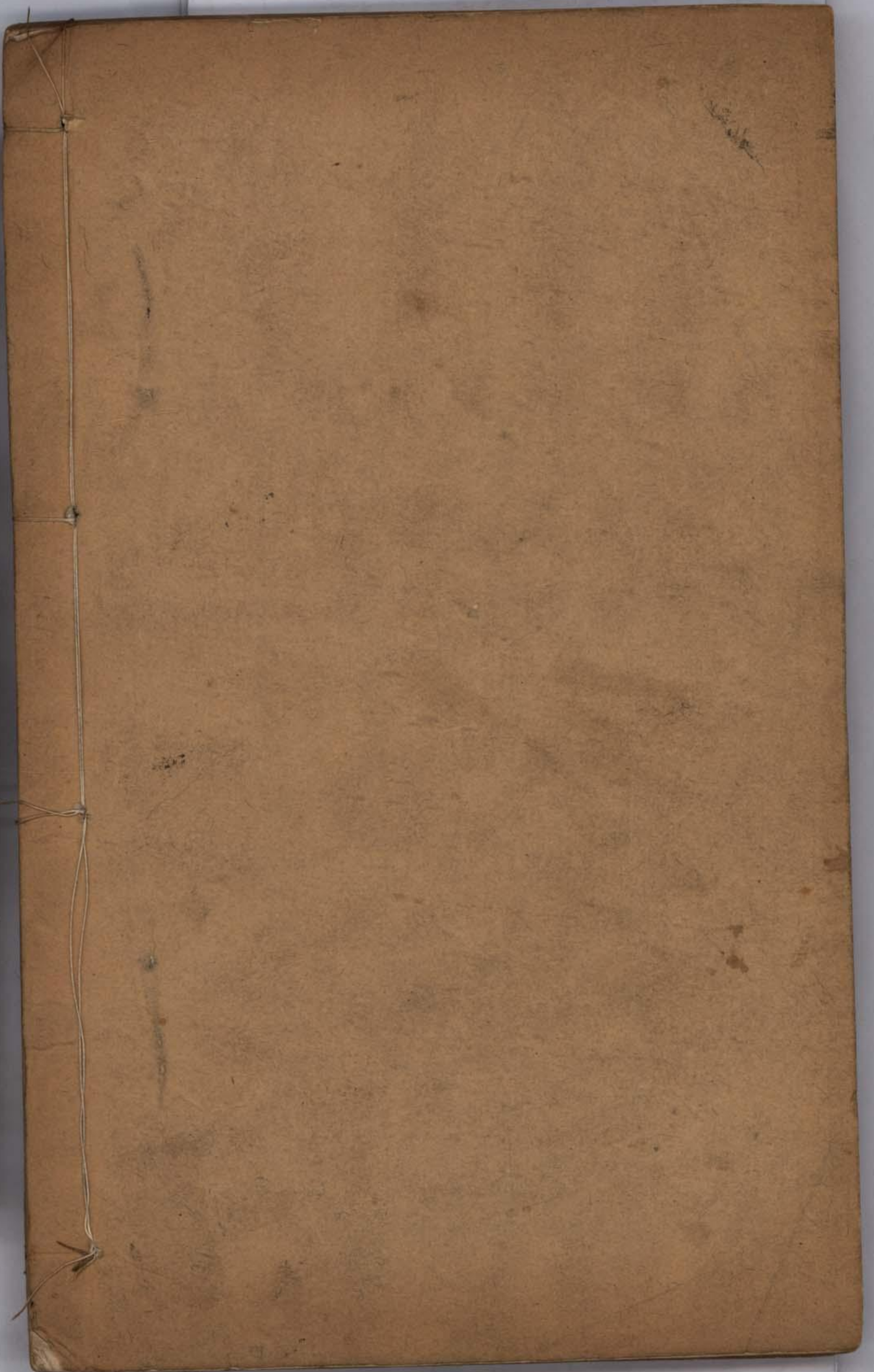

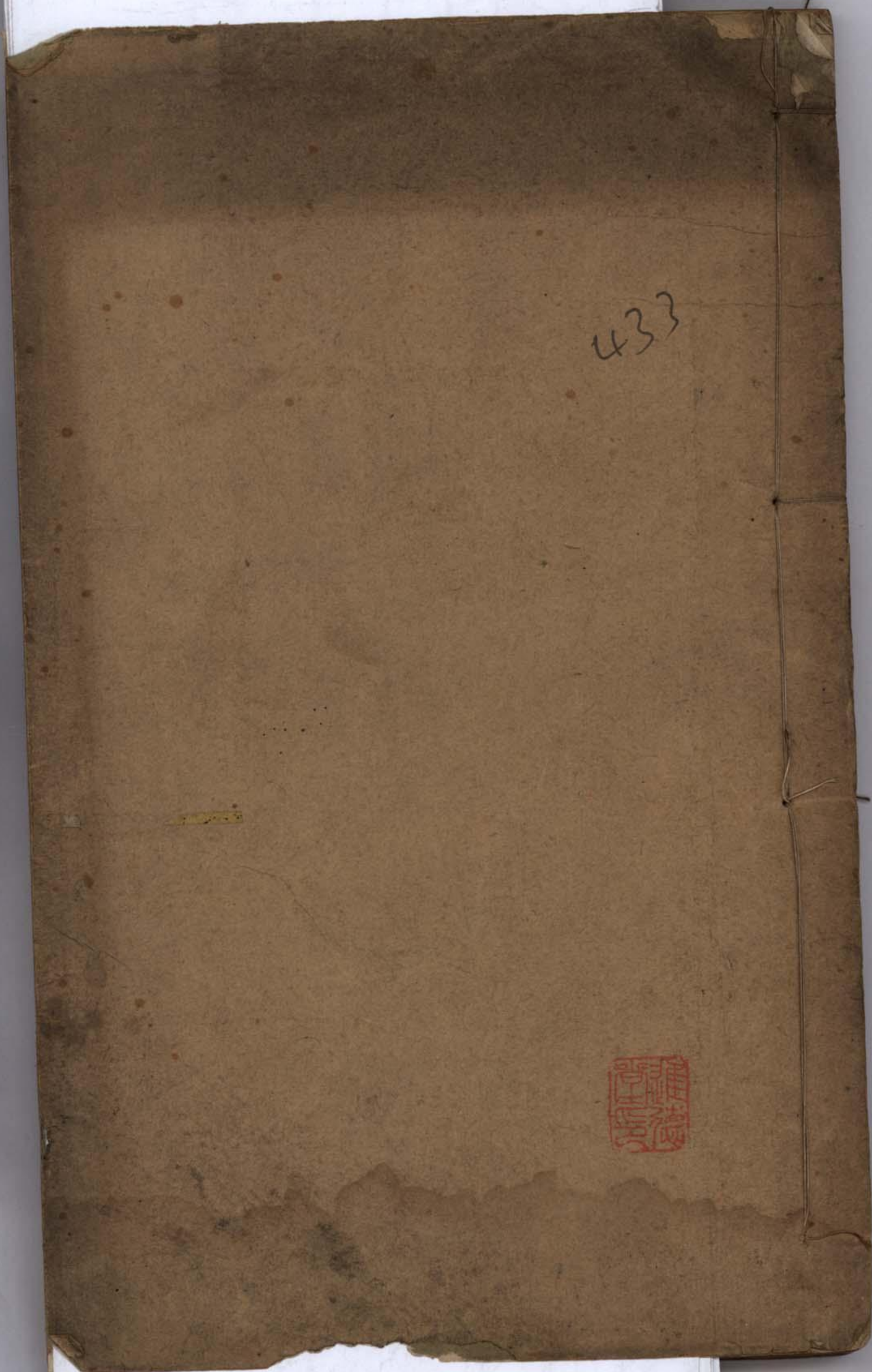
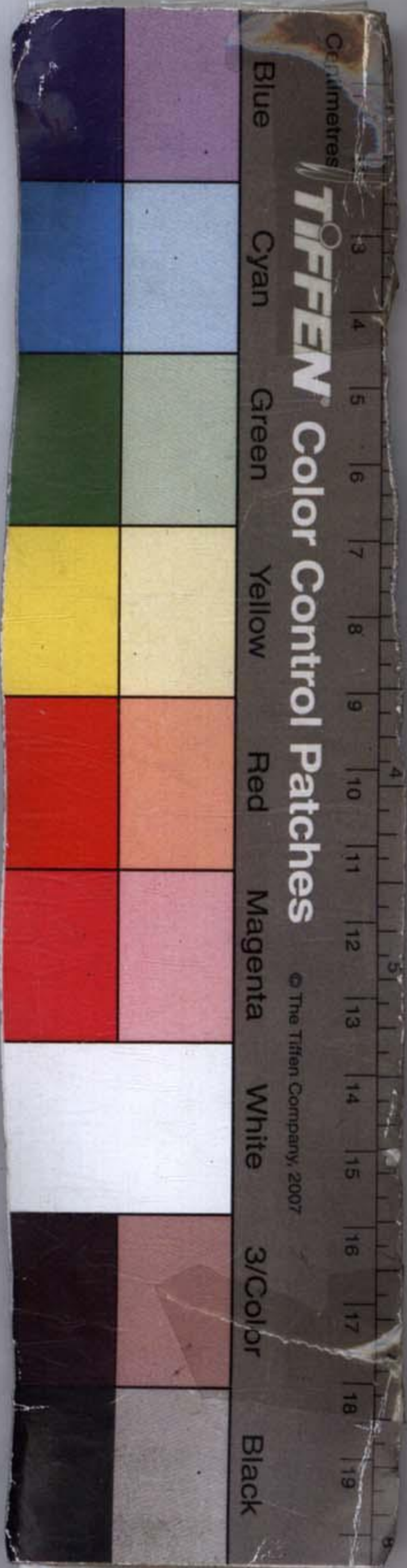

光緒丁酉年重刊

文帝李經

板存金陵城北科巷蔭餘善堂

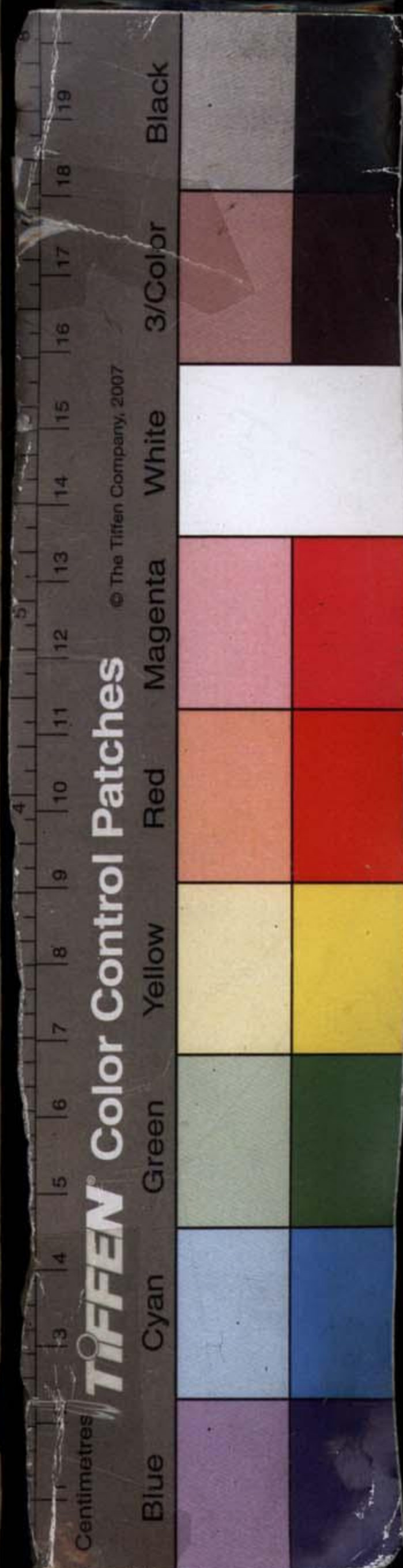

重刊文帝孝經序

且夫天得太乙之真陰運行之則旋地
得太始之真陽凝結之則轉日月星
辰得天繫之則不墜山嶽河海得地
載之則常存木有本則枝葉茂水
有源則流自長人得父母以生鞠育

Centimetres

TIFFEN

Color Control Patches

© The Tiffen Company, 2007

Blue

Cyan

Green

Yellow

Red

Magenta

White

3/Color

Black

顧漢劬勞備至欲報之德昊天罔極
是以孝乃天之心地之程日之光月之
明木之松水之源即德之基忠之門義
之路人之本也自天子以至庶人孰不
有親孰非人子親在則慰親心於未
體親心於已然言笑依依承歡膝下不

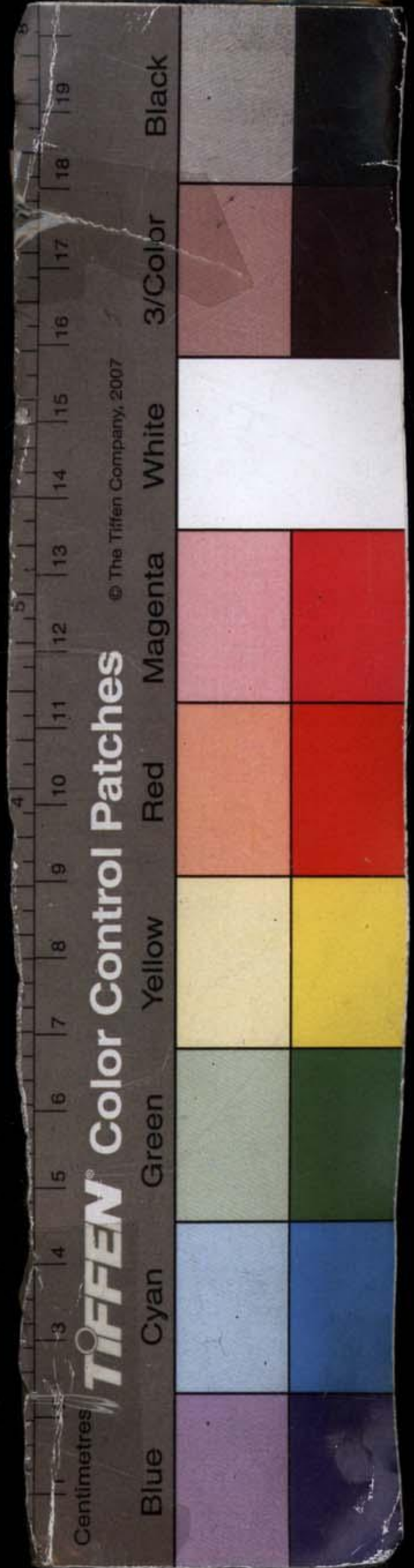

以富貴貧賤而減其孝思也親沒追
思盡必不以年之久遠而改其志行
不以音容既杳而貶其恭持心在親
前親之心即我之心精誠所感久而遂
通我之心神與親之心神合而為一聲
音笑貌如在一堂親沒猶未沒也則

Centimetres

TIFFEN Color Control Patches

© The Tiffen Company, 2007

Blue

Cyan

Green

Yellow

Red

Magenta

White

3/Color

Black

帝君孝經六章言言玉律字字金科父

凡為人子者固無事不當孝無念不
當孝故孝生於心難以言罄敬讀

母生育之勞艱辛之狀抒發殆盡人
子事親之道動其深省情盡理至其
文發玉德明要道動天地感神明亘萬

Centimetres

TIFFEN Color Control Patches

© The Tiffen Company, 2007

Blue

Cyan

Green

Yellow

Red

Magenta

White

3/Color

Black

古而常存聞

至聖孝經十八章之微言語語精詳明白
易曉雖婦人孺子聞之莫不感動其心
憤勉其志即知親其親而長其長其有
裨於世道人心者孰大於此惜是經之
板兵燹後存者無幾用特重刊以廣

Centimetres

Blue

Cyan

Green

Yellow

Red

Magenta

White

3/Color

Black

TIFFEN Color Control Patches

© The Tiffen Company, 2007

流傳惟願誦斯經者身體力行廣為
傳播勤恆勸化使世人皆為孝子無
負我

帝君諄諄誥戒救世之慈哀則孝德所昭
鄉黨敬之朋友稱之

朝廷顯之天神佑之自然太和之氣溢於宇



宙百福駢臻千祥雲集矣

光緒丁酉孟春月吉日夫彝劉光才薰沐
謹叙於金陵下閩營次



Centimetres

Blue

Cyan

Green

Yellow

Red

Magenta

White

3/Color

Black

TIFFEN Color Control Patches

© The Tiffen Company, 2007

文帝孝經目錄 重刻孝經序訂前

邱濬序

王鏊序

彭定求序

南宮文仙序

梁勳序

湯萬煌新註序

孝經誦讀

文帝孝經

目錄

1

Centimetres

TIFFEN Color Control Patches

© The Tiffen Company, 2007

Blue

Cyan

Green

Yellow

Red

Magenta

White

3/Color

Black

孝經新註上

育子章第一

體親章第二

辨孝章第三

孝經新註下

守身章第四

教孝章第五

孝感章第六

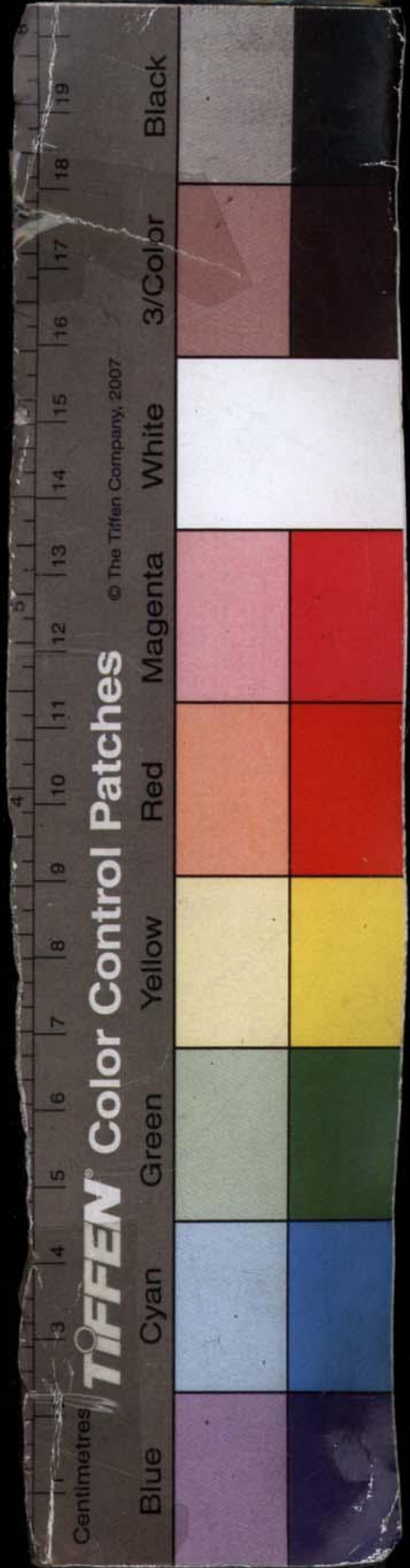

經後讚語

朱衣真神慈孝樂歌

教忠勵世經

古今經

目錄

11

Centimetres

TIFFEN

Color Control Patches

© The Tiffen Company, 2007

Blue

Cyan

Green

Yellow

Red

Magenta

White

3/Color

Black



大正新編

圖

Centimetres

TIFFEN Color Control Patches

© The Tiffen Company, 2007

Blue

Cyan

Green

Yellow

Red

Magenta

White

3/Color

Black

文帝孝經序

帝君以至孝而居文昌上位。一十七世爲士大夫身。現九十七化行藏。無在不以孝顯。敬誦經文六章。父母育子之勞。曲盡其心。人子體事之懷。精悉其義。綱維至性。經紀民物。達自一孝。準諸萬事。摯而加切。約而加詳。廣宣教化。敷揚妙道。集眾孝之大成。而創千古之子則者也。宋西山真先生言是經神妙。通明易曉。如家常說話一般。無不動智而覺迷。其理生天地

Centimetres

TIFFEN Color Control Patches

© The Tiffen Company, 2007

Blue

Cyan

Green

Yellow

Red

Magenta

White

3/Color

Black

生萬物。音乙幹陰陽而昭人極。洽羣類而建王綸。曾子十
八章。直與帝君大旨相發明。所以爲文明之首出乎。
宜其藏之天府。斗爲之旋。道爲之運。置之巖阿。山永
不崩。貯之水府。波臣順澤。麟趾不踐生草。鳳凰不食
昆蟲。仁鳥反哺。順竹衛母。種種皆慈孝仁化所感。誠
大羅命世至寶。實爲吾儒立教不易之宗。濬幼服帝
訓。每日持誦是經。一夕靜憩。文鏡齋頭。夢帝君告誡
曰。子誠能廣布經文。普勸世人。我當保汝甲第聯雲。

Centimetres

TIFFEN Color Control Patches

© The Tiffen Company, 2007

Blue

Cyan

Green

Yellow

Red

Magenta

White

3/Color

Black

位極人臣。濬因與同人構梓翻刻。廣施凡五千餘卷。闡試之日。見奎星執筆挾卷。跳躍於前。卷上大書金字曰。文昌孝經。須臾不見。頓覺祥光滿場。屋異香襲肢體。文思大徹。揮毫如意。果得天選高擢。噫嘻。濬之堅持孝經。非以期驗也。乃得奇驗。應兆如此。始信帝君爲靈赫赫。垂訓凜然。孝與不孝。洞鑒無遺。聖天子至治丕變。以孝爲本。孰有加於經文開化之顯著哉。於是載鐫而闡述焉。以見孝宜自盡。爲斯人之首務。

庶不負帝君之諄諄告誡云。明少保大學士。邱瓊山先生。諱濬字仲深著。時宏治五年三月吉日。

又

文昌。先天之孔子也。孔子。後天之文昌也。育子一章。非卽北山生我之詩乎。體親一章。非卽色難無違之體乎。辨孝一章。非卽養口體養心志之辨乎。守身一章。非卽臨淵履冰之守乎。教孝一章。非卽入孝出弟之教乎。孝感一章。非卽大德達孝。人無閒言之事乎。

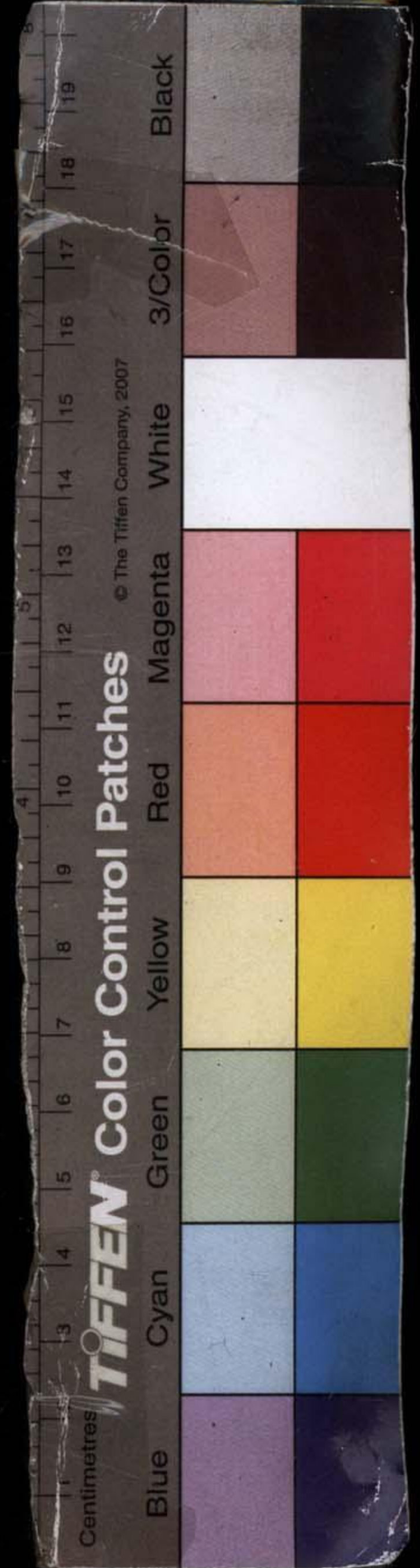

吾師瓊山邱太師。性不喜談佛老。獨謂曾子十八章。直與帝君大旨相發明。信服聖訓如此。誠以其大有功於儒教耳。夫乳哺成人。心無盡而力豈休。養生送死。事有終而心罔極。聖賢不過教人自盡。而經天緯地。實不出此。所以諄諄告誡者。皆吾儒淑身治人。務本行道大學問。鏊也誌之。愧未逮也。明太傅大學士王守溪先生諱鏊著。時宏治五年三月官內翰林侍讀學士。

Centimetres

TIFFEN

Color Control Patches

© The Tiffen Company, 2007

Blue

Cyan

Green

Yellow

Red

Magenta

White

3/Color

Black

又

文昌帝君孝經六章。蓋降鸞宣化。而傳在人間者也。世儒往往謂其事涉於虛幻而不足信。殊未知幽明往來之理。固中庸所云。誠不可揜者。神明陟降。惟以正人心。明人倫。爲覺世牖民之具。宜乎帝君羽翼聖門。諄諄教孝維先也。按文昌化書。以詩之張仲爲一世。當成周廟堂燕喜之時。登延寮友。不稱其他懿蹟。而獨推仲之孝友。上古治化之所以淳且厚也。則帝

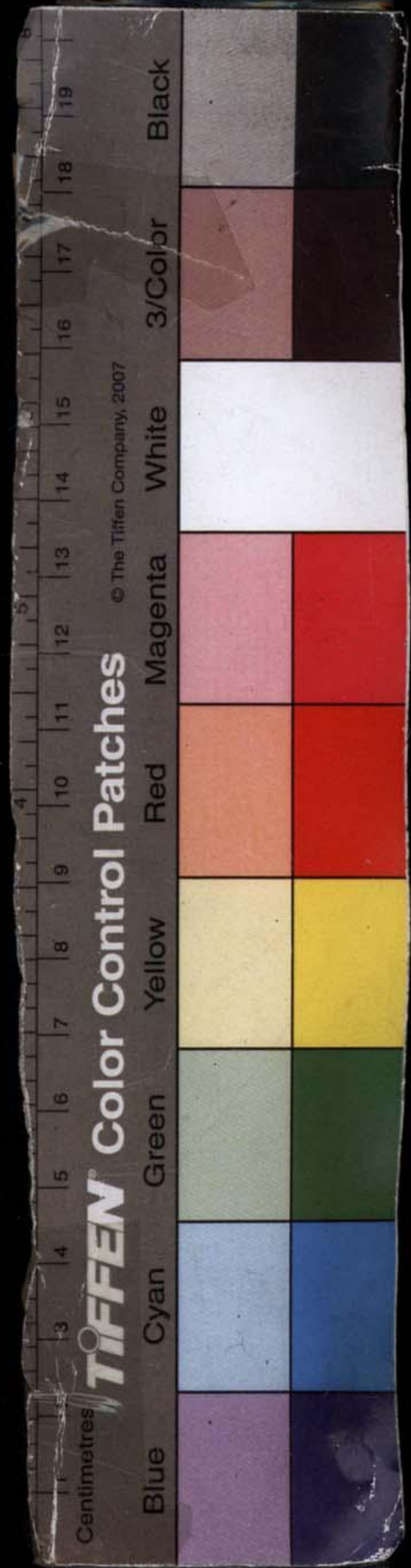

君炳靈天府。以身爲教。有不皎如日星。信如蓍蔡者。
歟。孔子孝經十八章。包涵精粹。綱紀詳明。上至帝王。
下達士庶。誠有探之不窮。行之不盡之義。而帝君是
經。其詞顯其事晰。其意激切而綢繆。孩穉聞之。可以
發其天性。成人觀之。益可以篤其踐履也。昔朱子讀
孔子孝經。而題其簡端曰。不如是。不可以爲人。今讀
帝君是經。而不汗下霑襟者。其必生於空桑之徒耶。
定求得見是經較晚。正欲廣爲流傳。適新安老友程

孝經
序
君子雲。方重刻舊本孝經旁註。遂奉是經。同登梨棗。
樂善孜孜。罕見其匹。因歡欣讚歎。而附一言於帙後。
康熙四十五年十一月。長洲復初學人彭定求盥手
謹撰。

又

自有天地以來。生人之故多矣。搏擊攻取。禍隱於心。
毒流於世。未知淪胥。將何所底。要皆不明於根本。幼
不馴。長不率。暴慢見於家。而囂張遂形於鄉黨州閭。



聖人有憂之。凡六經之道同歸。百行總由孝弟。千章萬句的的一原。大義微言。炳如星日。自沿爲口耳。泥於言詮。彼蚩蚩者。氓不聾而瞶。雖法令滋章。雷霆交警。曾不少問心而慙者。嗚呼。誰之骨肉。動煩繩束。糾虔而莫之省憂哉。帝君深憫羣生。見經書言孝之旨。舉其大綱。詳其節目。有習爲固然而莫解。用將恩勤之誼。逐一闡提。以其淺近。刺入心脾。不啻午夜之鐘。發人深省。蓋自十七世以來。至於生天之後。其間爲

Centimetres

Blue

Cyan

Green

Yellow

Red

Magenta

White

3/Color

Black

TIFFEN Color Control Patches

© The Tiffen Company, 2007

士大夫。爲帝王仙佛。無刻不倦倦於此。是以馨烈茂
昭。人天拱服也。第經本之傳。奉行而體認者。絕寥寥
後先。非以言之爲不足勸。而以聽之者爲所厭聞。狂
惑喧豗。寢以蝕沒。嗟嗟。告以人情至迫切之處。尙不
足取信於世如此。安望潛孚默契。而力行於不怠乎。
且是經所在。爲百神之所欽。而下俗之所忽。亦堪怪
異之甚。天鑒在茲。曠劫莫解。今金子惕然有人心世
道之感。諷誦是經。爰集同心。梓而廣之。行見秉彝在



人。聞言式化。於以助流德教。豈少補哉。我帝君日左
右人間。順德用昌。昭昭不爽。若夫播揚之力。行且與
救溺同功。慎弗以故典而置之。而自貽伊戚也。蒼壺
顯化弟子稽首頌言。時康熙癸酉暮春既望。
是經重梓告成。謹奏帝君請序弁首。宏彰教化。帝
君覽奏。以孝經曾於宋孝宗初年宣示已有弁言。
今當不復贅覽來意至誠。勅令南宮文仙序呈帝
君允奏。賜可頒示。命陸宣書行。

又
文昌孝經六章。育以原慈親之勞。體以極孝子之隱。
一舉足而不敢忘孝也。故辨之欲其詳。失其身未有
能事親也。故守之欲其嚴。至若孝可以感天地。動神
明。又其所固然者。凡此皆以云教也。歷觀前後聖垂
世立教之旨。如易寫陰陽。首以乾坤定父母之尊。書
道政事。先於側陋揚克諧之孝。雅頌美祖宗以功德
之隆。曲臺索視聽於形聲之外。春秋筆削大義。總以

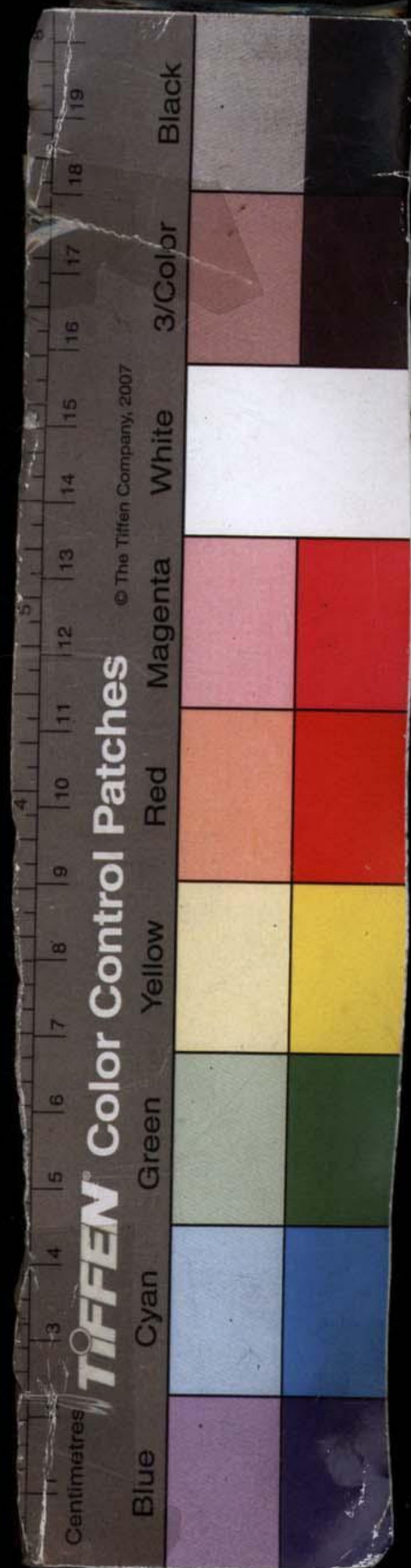

君父爲綱。支派萬端。同出一源。至哉孝乎。孝誠天之經也。地之義也。民之行也。子輿氏所謂天下之平。不外親長。堯舜之道。不過孝弟。曾子所謂孝塞天地。孝無朝夕。孝準四海。看來天地間總此一理。仁者體此。義者宜此。知者知此。禮者履此。樂者樂此。舍此更無聖賢。舍此更無道學。故文昌此書。不特與聖人之孝經相發明。且無非與六經相表裏。試披讀之下。卽覺太和之氣。洋溢於心口之間。禮謂大順之世。天降膏

Centimetres

Blue

Cyan

Green

Yellow

Red

Magenta

White

3/Color

Black

TIFFEN

Color Control Patches

© The Tiffen Company, 2007

露地出醴泉。山出車器。河出馬圖。龜龍在宮。沼鳳凰。麒麟皆在郊藪。和則鍾祥。有必然者。但此書流傳。雖久。佈施未廣。茲因舊本訂正。而翻刻之。欲廣施千萬卷。以發人深省。未必非宣揚教化之一助。第有志焉。而未之逮也。是所望於世之大力者。雍正十三年冬月吉旦。古播弟子梁勳懋庵氏敬書。

孝經新註序

孝者。人生之至性。百行之本原。故舍是而言善。無以

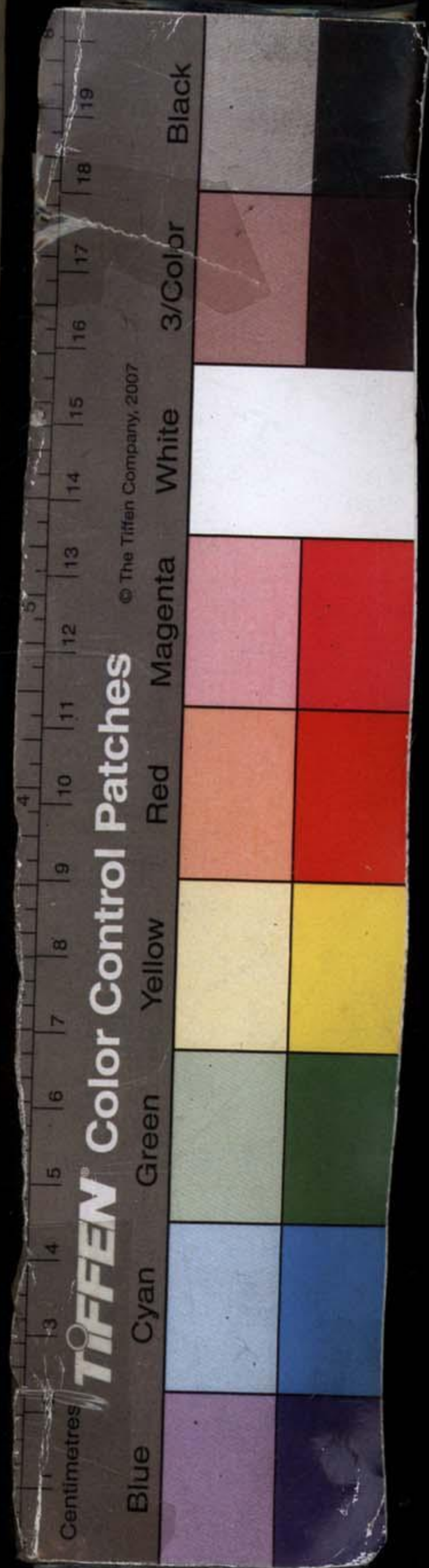

爲善。舍是而言教。亦無以爲教。吾夫子孝經十八章。所以昭垂於萬古也。元皇帝君主掌文教。廣宣懿訓。而孝經六章。尤取人間第一事而詳示之。首曰育子。識親恩也。次曰體親。順親心也。三曰辨孝。別是非也。四曰守身。敬遺體也。五曰教孝。重師訓也。六曰孝感。昭神報也。每一章中。無不諄切反覆。而日用倫常之理。精粗鉅細。靡所不該。煌於壬午歲。金陵寓中。始得捧誦是經。竊謂夫子所云至德要道者。莫詳晰於經。

Centimetres

TIFFEN

Color Control Patches

© The Tiffen Company, 2007

Blue

Cyan

Green

Yellow

Red

Magenta

White

3/Color

Black

文中之所言矣。前輩邱王兩公。俱有原跋流傳。而南
昀彭先生。因新安程君子雲翻刻。亦著爲書後之辭。
篤信是經。先後賢如一轍耳。特舊本所載原註幾條。
其言殊未詳備。煌因矢願。分節疏解。始自丁亥夏五
月至庚子辛丑之交。始能告竣。家孟命煌。亟登棗梨。
更募同志諸君。交相贊助。由是剗剗之功。賴以有成。
夫下材淺識。意解豈能有當。顧深維六章之訓詞。與
十八章之大旨。同揆一致。無非昭揭本源。綱維人紀。



煌所以不揣固陋而詳爲衍說者。實願與寰宇之人。共恪遵帝訓。務盡其天性之良。庶幾行一孝道。而萬善之道俱備。此固經中所該括之理也。工旣訖功。謹識此以交勉焉。康熙六十一年歲次壬寅二月朔日。弟子湯萬煌沐手謹記。

Centimetres

Blue

Cyan

Green

Yellow

Red

Magenta

White

3/Color

Black

TIFFEN Color Control Patches

© The Tiffen Company, 2007

序



文帝孝經卷上

義陵劉體恕

古渝金本存

原本

扶彝青藜堂重刻



誦斯經者。務宜虔誠恭敬。

帝君如在其上。如在其左右。口誦心維。身體力行。目
久感應道交。孝心純粹。心光發越。卽得至誠之
道矣。
香讚



迢迢紫庭。明德惟馨。爾神須潔。爾氣須甯。天香聞處。何假斯形。白雲如蓋。黃鶴如停。玉鑪火候。視我靈局。

開心神咒 三遍

九天大帝	身披白衣	日月照耀	乾坤幹隨
有能敬者	聰明如斯	黃老丹元	與念合宜
五神衛守	八神護持	誦之不輟	萬神赴機
我司大化	光耀生輝	心開茅塞	祛鈍除迷

Centimetres

TIFFEN Color Control Patches

© The Tiffen Company, 2007

Blue

Cyan

Green

Yellow

Red

Magenta

White

3/Color

Black

誦之萬遍 文治瓊瑰 詞源浩浩 筆陣風馳

元皇上令 勿稽勿違急急如

元皇上帝律令敕

開經偈

浩浩紫宸天。郁郁寶華筵。文明光妙道。正覺位皇
元。振嗣恩素重。救劫孝登先。大洞完本願。應驗子
心堅。

育子章第一

Centimetres

TIFFEN

Color Control Patches

© The Tiffen Company, 2007

Blue

Cyan

Green

Yellow

Red

Magenta

White

3/Color

Black

眞君曰。乾爲大父。坤爲大母。含宏覆載。胞與萬有。羣
類咸遂。各得其所。賦形爲物。稟理爲人。超物最靈。脫
離蠢劫。戴高履厚。俯仰自如。相安不覺。失其眞性。父
兮母兮。育我者宏。兩大生成。一小天地。世人不悟。全
不知孝。吾今明闡。以省大眾。乾坤養物。勞而不勞。父
母生子。不勞而勞。自字及妊。當作字。自字及妊。自幼及壯。心力
所注。無有休歇。十月未生。在母胎中。母呼亦呼。母吸
亦吸。耽娠如山。筋疼血滯。寢處不舒。臨盆性命。若不

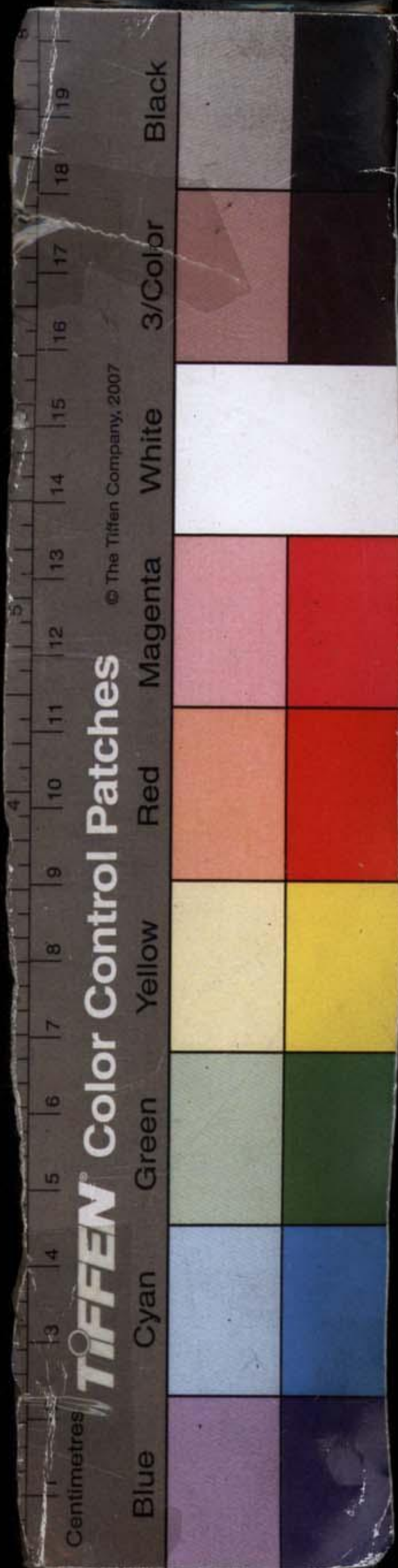

自保。父心關惻。母體擔虞。縱令易誕。費盡勞苦。若或
遲久不行。分娩艱難。震恐死中。幸生幾舍。其母始獲
其子。一月暗居。三年乳哺。啼卽懷抱。猶恐不調。睡令
安寢。戒勿動搖。含食以飼。貼衣以裹。諒其飢飽。適其
寒暑。痘疹關煞。急遽驚悸。咿唔解語。匍匐學行。手不
釋提。心不釋護。子旣年長。恐其不壽。多方保持。幸而
克佑。籌畫有無。計其婚媾。厥齡方少。諸務未曉。一出
一入。處處念之。綢繆咨嗟。諄諄誠命。親心惆悵。子方

Centimetres

TIFFEN Color Control Patches

© The Tiffen Company, 2007

Blue

Cyan

Green

Yellow

Red

Magenta

White

3/Color

Black

燕樂教之生計。教之成業。母誕惟艱。父誨匪易。雖至
英年。恤若孩提。食留子餐。勝如已餐。衣留子衣。勝如
已衣。子若有疾。甚於已疾。有可代者。已所甘受。子若
遠遊。行旅風霜。夢寐通之。踰期不歸。睛裂腸斷。子有
寸善。誇揚樂與。子有小過。回護掩蓋。暗自傷心。恐其
名敗。子惟賢能。父母有賴。子若不肖。父母誰倚。子若
妄爲。父母身危。作事未事。俱切親情。芽栽茁培。堂基
構植。母勤子生。父作子述。其行其志。不厭其苦。憐子

念子何時放置。形或暫離。心恆無間。貴如帝王。神如
天。直顯如公卿。賤如編戶。愚如齊氓。皆如是心。窮達
愁樂。存歿明幽。皆如是心。混沌初分。亘古及今。普天
匝地。縣縣惻怛。父母之心。無不如是。如乾覆物。如坤
載物。和藹流行。充塞兩間。莫大慈悲。無過親心。卽說
偈曰

萬般勞苦有時休。育子辛勤無盡頭。字懷耐苦終無
厭。訓誨循徐不憚求。一葉靈根非易植。窮年愛護幾

Centimetres

TIFFEN

Color Control Patches

© The Tiffen Company, 2007

Blue

Cyan

Green

Yellow

Red

Magenta

White

3/Color

Black

曾優。子俱親自身栽養。親老心猶爲子籌。

又說偈曰

真誠一片結成慈。全無半點飾虛時。慈中栽養靈根大。生生不已自無涯。

靈慈神咒

佛菩薩菩提心。大羅會上陀羅尼。一切救苦難。無過我親心。聖主仁君救濟生。慈不忍一匹之不生。無如愛子心。靡所不至誠。推極仁惠者。孰能踰二人。



體親章第二

眞君曰。前章所言。不止育子。直將子心。親曲體之。凡
爲人子。當以二親體我心者。還體親心。體我此身。骨
稟父生。肉稟母成。一膚一髮。或有毀傷。親心痛隱。子
心何安。心爲身主。太和蘊毓。父兮所化。母兮所育。一
有不孝。失親本來。孝先百行。根從心起。定省溫清。時
以敬將。每作一事。思以慰親。每發一言。思以告親。入
承親顏。親歡我順。親愁我解。出必告親。恐有惡行。以

Centimetres

TIFFEN

Color Control Patches

© The Tiffen Company, 2007

Blue

Cyan

Green

Yellow

Red

Magenta

White

3/Color

Black

禍親身。歸必省親。恐有惡聲。以拂親心。力行戒慝。隨
時加惕。口業不干。身業不作。恐有意業。欺親欺身。恐
有心業。累身累親。我有手足。父母一體。異母兄弟。總
屬天倫。恐有參商。殘親肢體。叔伯同根。宗族一家。恐
有乖離。傷親骨肉。祖會上人。恐失奉事。悖親孝思。子
孫後裔。恐失字育。斷親嗣脈。恐失教訓。敗親家規。子
姪世系。恐失敦睦。貽親庭釁。我夫我婦。子媳之職。恐
失和敬。致親不安。我有姻婭。屬親至戚。恐失夙好。致

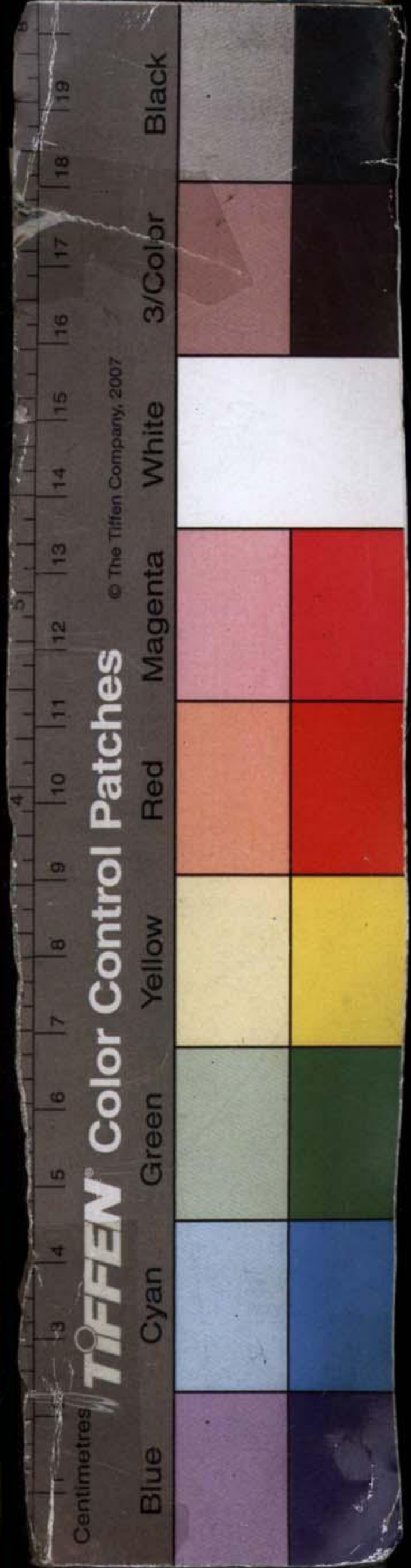

親不甯上而有君。爲親所主。恐有不忠。致親以逆。下而民物與親並育。恐有不恤。損親之福。外而友朋爲親之輔。恐有不信。絕親友道。師爲我法。卽爲親箴事。恐失賢以違親訓。匪人壬人。親之所遠。交恐不擇。以累親志。仰而天高。帝位乎上。日月星斗。親所敬畏。恐有冒瀆。妄干天怒。致重親辜。俯而地厚。羣生資始。親所奉履。恐有褻侮。業積暴殄。致延親禍。中而神祇司我親命。恐有過犯。致減親紀。一舉一動。總期歸善。以

Centimetres

TIFFEN

Color Control Patches

© The Tiffen Company, 2007

Blue

Cyan

Green

Yellow

Red

Magenta

White

3/Color

Black

成親德。我親有善。身順其美。救人之難。卽是親救。濟
人之急。卽是親濟。憫人之孤。卽是親憫。容人之過。卽
是親容。種種不一。體親至意。親或有過。委曲進諫。俟
其必改。以善規親。猶承以養。養必兼善。方得爲子。人
各有親。曷不懷思。父母在日。壽不過百。惟德之長。垂
裕彌遐。是以至孝。親在一日。得養一日。堂上皆存。膝
下完聚。人生最樂。惜此光陰。誠不易得。玉食三殽。勺
水一菽。各盡其歡。加餐則喜。減膳則懼。貧富豐嗇。敬

Centimetres

TIFFEN Color Control Patches

© The Tiffen Company, 2007

Blue

Cyan

Green

Yellow

Red

Magenta

White

3/Color

Black

無二心。願親常安。恐體失和。疾病休戚。常係子心。一
當有恙。能不滋虞。藥必先嘗。衣不解帶。服勞侍寢。愈
則徐調。食不輕進。相其所宜。倘或不痊。延醫詢卜。酒
不沾唇。至心禱祝。殫厥念力。以求必痊。終天之日。飲
食不甘。哭泣失音。衣衾棺槨。多方自盡。三年哀痛。晨
昏設薦。佳塋厚穴。安置壟邱。禮送歸祠。親魂有託。廟
享墓祭。四時以妥。去親日遠。追思常在。形容面目。若
聞若睹。動息語默。尋聲覓迹。中心勿忘。抱慕如存。生

Centimetres

TIFFEN Color Control Patches

© The Tiffen Company, 2007

Blue

Cyan

Green

Yellow

Red

Magenta

White

3/Color

Black

死同情。幽明一理。孝道由基。大經斯彰。嗟爾人子。縱能如是。體之親心。未及萬一。偈曰。幼而得親全。安樂之不曉。設無雙親在。饑寒難自保。遭此伶仃苦。方思親在好。

又說偈曰

嬉嬉懷抱中。惟知依二親。何至長大後。漸失爾天真。我親既生我。我全不能孝。云何我養兒。我又恤之深。反觀覺愧悔。方知父母恩。

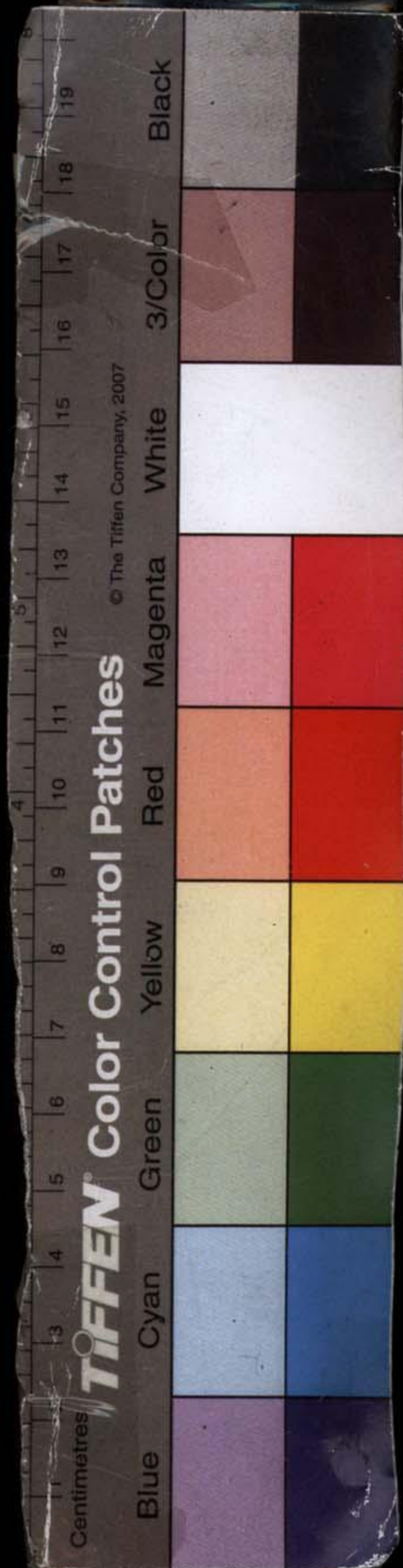

又說偈曰

室家是親成。豈是離親地。莫道風光好。遂把親歡易。
貧賤是前因。豈是父母遺。生不託親體。我竝無人身。
莫怨生我苦。修來自自有。富貴是親培。豈是驕親具。
親若不教我。何有富貴遇。報本正在此。惻怛未可替。
最易忘親處。尤宜加省惕。
眞君曰。子在懷抱。啼笑嬉戲。俱關親心。實惟眞摯。爲
人子者。能如是否。試一念之。何能暫釋。父母強健。能

Centimetres

TIFFEN

Color Control Patches

© The Tiffen Company, 2007

Blue

Cyan

Green

Yellow

Red

Magenta

White

3/Color

Black

嬉能笑。能飲能食。子所幸見。父母漸衰。嬉笑飲食。未
必如常。子心所惕。責我不楚。憐親力弱。嗔我聲微。憐
親氣怯。愈加安養。勿致暫勞。父母逝世。苦無嬉笑。及
我顏色。苦無怒詈。及我身受。縱有厚祿。親不能食。縱
有錦帛。親不能被。生不盡歡。追思何及。逝者念子。存
者念親。祭享悠遠。隔不相見。思一慰之。悲哀無地。言
念斯苦。實難爲子。乃說偈曰
親昔養兒日。豈比強壯年。我方學語處。親疑我啼也。

我方跬步處。親疑我蹶也。我方呶呶處。親疑我疾也。我方思食處。親知我飢也。我方思衣處。親知我寒也。安得本斯志。體恤在親先。親今且垂暮。亦豈強壯比。欲將飼我者。奉親膳養時。欲將裸我者。侍親寢息時。欲將顧我者。扶親衰老時。欲將育我者。事親終天時。何者我曾盡。全然不之覺。生我何爲者。能不中自忤。

孝子明心寶咒

以此未及萬一心時。時處處體親心。常思愛養恩勤。

Centimetres

TIFFEN

Color Control Patches

© The Tiffen Company, 2007

Blue

Cyan

Green

Yellow

Red

Magenta

White

3/Color

Black

大每想懷耽乳哺深。日在生成俯仰中。覆載風光父母仁。何殊羣物向春暉。切切修身抱至誠。

辨孝章第三

眞君曰。吾今闡教。以示大眾。親存不養。親歿不葬。親祚不延。無故溺女。無故殺兒。父母客亡。骸骨不收。爲大不孝。養親口體未足。爲孝。養親心志。方爲至孝。生不能養。歿雖盡孝。未足爲孝。生旣能養。歿亦盡孝。方爲至孝。生我之母。我固當孝。後母庶母。我亦當孝。母

或過黜母或載嫁。生我勞苦。亦不可負。生我孤哀。恩
育父母。且不可忘。何況生我同母兄弟。我固當愛前
母兄弟。我亦當愛同氣姊妹。我固當和連枝妯娌。我
亦當和我生之子。我固當恃前室遺子。我益當恃眾
善家修。無不孝推。如是盡孝。始克爲孝。始知百行惟
孝爲源。我孝父母。不敬叔伯。不敬祖曾。於孝有虧。我
孝父母。不愛子孫。不敦宗族。於孝有虧。我孝父母。不
和姻婭。不睦鄉黨。於孝有虧。我孝父母。不忠君上。不

Centimetres

Blue

Cyan

Green

Yellow

Red

Magenta

White

3/Color

Black

TIFFEN Color Control Patches

© The Tiffen Company, 2007

信師友。於孝有虧。我孝父母。不愛人民。不恤物命。於
孝有虧。我孝父母。不敬天地。不敬三光。不敬神祇。於
孝有虧。我孝父母。不敬聖賢。不遠邪佞。於孝有虧。我
孝父母。財色妄貪。不顧性命。知過不改。見善不爲。於
孝有虧。淫毒婦女。破人名節。於孝有虧。力全名節。於
孝更大。奉行諸善。不孝吾親。終爲小善。奉行諸善。能
孝吾親。是爲至善。孝之爲道。本乎自然。無俟勉強。不
學而能。隨行而達。讀書明理。因心率愛。因心率敬。於

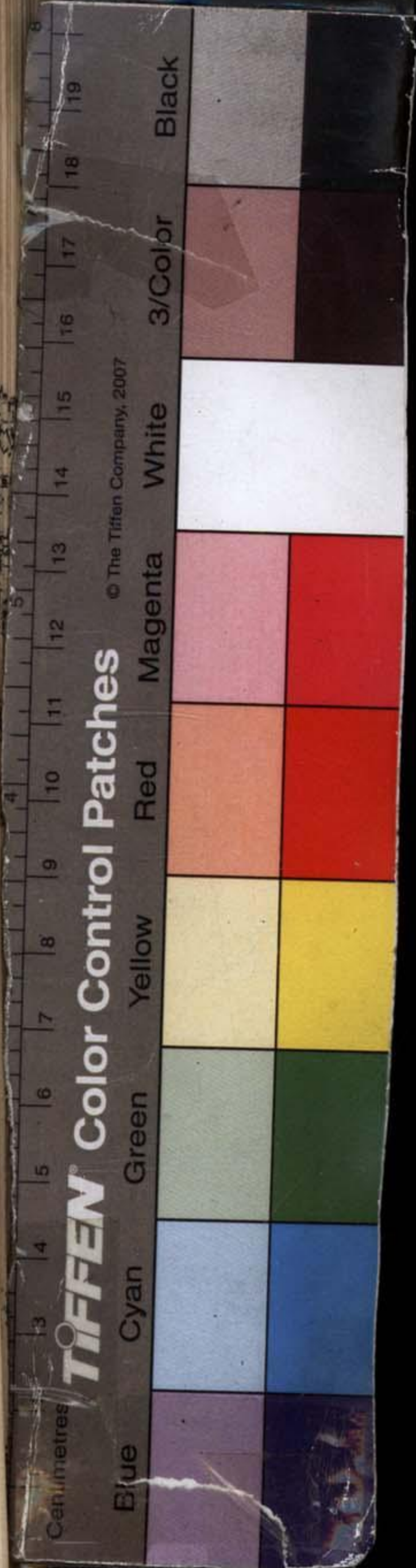

孝自全。愚氓愚俗。不雕不琢。無乖無戾。孝理自存。荷
具靈根。知愛率愛。知敬率敬。於孝可推。孝庭子容。孝
壺婦儀。孝子端方。孝女靜貞。孝男溫恭。孝女順柔。孝
子誠慤。孝婦明潔。孝子開先。孝孫承後。孝治一身。一
身斯立。孝治一家。一家斯順。孝治一國。一國斯仁。孝
治天下。天下斯昇。孝事天地。天地斯成。通於上下。無
有貴賤。偈曰。
世上傷恩總爲財。誠比諸務尤爲急。相通相讓兄與

Blue

Cyan

Green

Yellow

Red

Magenta

White

3/Color

Black

TIFFEN

Color Control Patches

© The Tiffen Company, 2007

弟。父母心歡家道吉。財生民命如哺兒。祿奉君享如
養親。木之慈孝爲源流。國阜民安景物熙。

又說偈曰。

子賴親安享。不思盡孝易。若或罹困苦。方知盡孝難。
難易雖不同。承順是一般。

又說偈曰。

今爲辨孝者。辨自夫婦始。孝子賴賢助。相厥內以治。
后惟盡其孝。君得成其緒。婦惟盡其孝。夫得成其家。

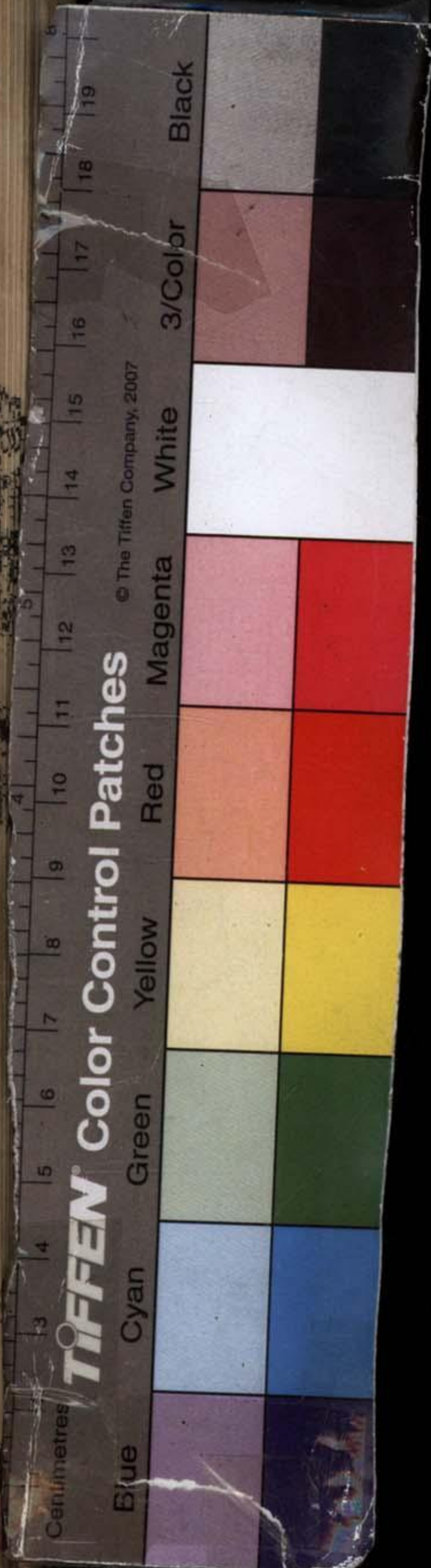

同氣因之協。安親無他意。自古賢淑妻。動卽爲夫規。
上克承姑順。下克撫媳慈。從來嫉悍婦。動卽爲所惑。
承姑必不順。撫媳必不慈。惟盡爲妻道。方可爲人媳。
惟盡爲媳職。方可爲人姑。身有爲媳時。亦有爲姑日。
我用身爲法。後人無不格。嬪妃與媵妾。致孝以安命。
婦德成夫行。化從閨中式。所係重且大。淑訓安可越。
又說偈曰。

辨之以其心。毋使有不安。辨之以其行。毋使有或偏。

Blue

Cyan

Green

Yellow

Red

Magenta

White

3/Color

Black

Centimetres

TIFFEN

Color Control Patches

© The Tiffen Company, 2007

辨之以其時。毋使有或遷。辨之以其倫。毋使有或間。
大小各自盡。親外罔所愆。誠僞在微茫。省惕在所先。

又說偈曰。

親懷爲己懷。至性實綿綿。卽是佛菩薩。卽是大羅仙。

純孝闡微咒

萬般切已應爲事。俱從一孝參觀到。胸中認得眞分。
曉孝上行來總是道。

守身章第四

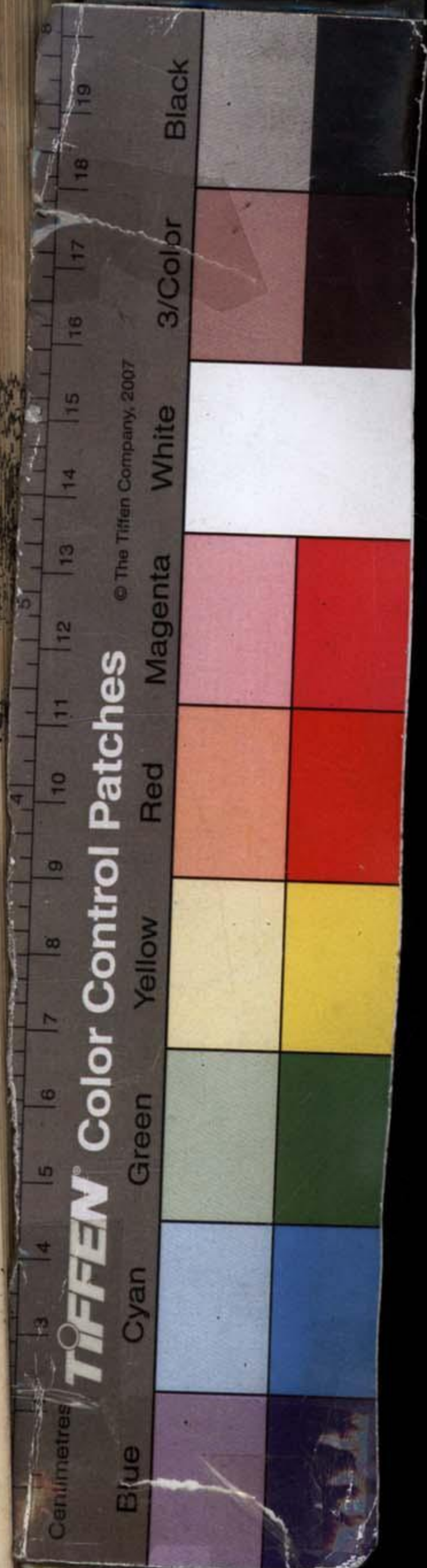

眞君曰。所謂孝子。欲體親心。當先立身。立身之基。貴
審其守。無身之始。身於何有。有身之後。身於何育。有
挾俱來。不可或昧。當思在我。設處親身。愛子之身。勝
如己身。菩菩乳哺。望其萌芽。冀其成材。寸節肢體。日
漸栽培。何一非親身。自勞苦。得有此身。親愛我身。如
是之切。保此親身。豈不重大。守此親身。尤當倍篤。遵
規合矩。如前所爲。矜驕不形。淫佚不生。嗜慾必節。父
母之前。聲不高厲。氣不粗暴。神色溫靜。舉止持祥。習

Centimetres

Blue

Cyan

Green

Yellow

Red

Magenta

White

3/Color

Black

TIFFEN

Color Control Patches

© The Tiffen Company, 2007

久自然身有光明。九靈三精。保其吉慶。三尸諸厭。亦
化爲善。凡有希求。悉稱其願。兢兢終身。保此親體。無
虧而歸。是謂守身。苟失其身。塊然軀殼。有負父母。生
而猶死。抑知人生。體相完備。卽有其神。每日在身。各
有處所。一身運動。皆神所周。神在臟腑。欲不可縱。神
在四肢。刑不可受。縱欲犯刑。非傷卽死。凡有身者。所
當守護。守眞爲上。守心次之。守形爲下。愚夫愚婦。無
所作爲。亦足保身。何爾聰明。奸僞妄作。昧性忘身。沉

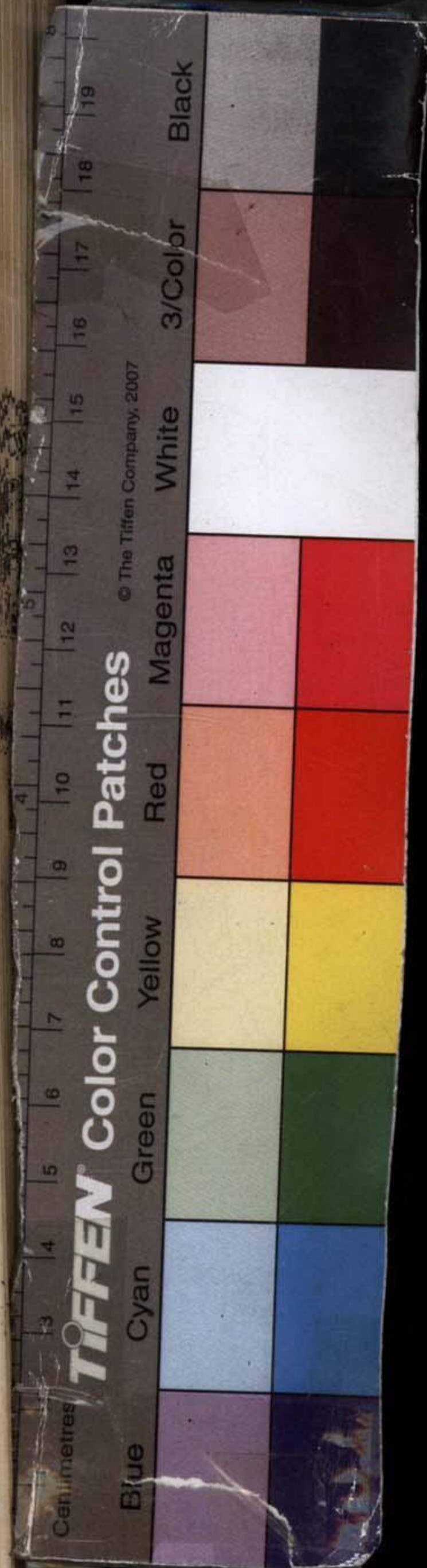

溺欲海。全不省悟。大羅天神。觀見斯苦。發大慈悲。降
生聖人。以時救度。惟茲聖人。躬先率孝。加檢必謹。加
恤必至。不忍斯人。墮厥親身。一切裁持。遂其所守。種
種孝順。當身體物。體在一身。化在眾生。界茲凡有。同
歸於道。身居不動。肆應常普。如是守身。是爲大孝。卽
說偈曰。

親視子身重。常視己身輕。人何反負己。損身背吾親。
莫將至性軀。看作血肉形。今生受用者。夙世具靈根。

又說偈曰

一切本來相。受之自父母。謂身卽親身。人猶不之悟。
謂親卽身是。重大不可悞。完厥惺惺體。盡我所當務。
無量大道身。圓滿隨處足。

又說偈曰。

同此親稟受。一般形體具。善哉孝子身。超出浮塵世。
以茲不磨守。保鍊中和氣。眞培金液形。元養玉符體。
廣大不可量。生初豈有異。

孝子金身咒

惟此光明孝子身。果是金剛不壞身。化成卽在當身。內現出千千萬億身。

教孝章第五

真君曰。孝白性具。教爲後起。世多不孝。皆因習移。愚既罔覺。智又誤用。聖人在上。惟教爲急。教之之責。重在師傅。尤當慎擇。賢良之師。化惡爲善。不賢之師。變善爲惡。師而不教。過且有歸。教之不善。其罪尤大。不

Centimetres

Blue

Cyan

Green

Yellow

Red

Magenta

White

3/Color

Black

TIFFEN Color Control Patches

© The Tiffen Company, 2007

賢之師。導之匪僻。引之邪佞。養成不肖。流爲凶頑。越
禮犯紀。妄作無忌。雖欲救之。急難格化。如是爲教。罪
實非輕。藥石之師。惟賢是與。行已端莊。導人忠信。教
不他設。孝無畸行。因其本然。還所固有。朝敦夕誨。幼
育長循。惟茲孝弟。化行是先。雖至愚氓。無不曉習。如
是爲教。功實不少。爲功爲罪。職豈易任。惟名尊嚴。其
實如何。孝弟是宗。能孚孝者。弟亦本諸。助君爲理。轉
移風俗。全在師儒。教不可悞。師不可違。自重。在師。率



教在弟。孝原自具。有覺斯興。偈曰。

孝弟雖天性。良師當時省。一或干不孝。豈能全弟行。罪愆有攸歸。師實難卸任。能作如是觀。訓之方有定。又說偈曰。

教雖賴良師。人亦當自謹。無自干不孝。徒然費師訓。

孝感章第六

真君曰。吾證道果。奉吾二親。昇不驕境。天上聚首。室家承順。玉真慶宮。逍遙自在。吾今行化。闡告大眾。不

孝之子。百行莫贖。至孝之家。萬劫可消。不孝之子。天地不容。雷霆怒殛。魔煞禍侵。孝子之門。鬼神護之。福祿畀之。惟孝格天。惟孝配地。惟孝感人。三才化成。惟神敬孝。惟天愛孝。惟地成孝。水難出之。火難出之。刀兵刑戮。疫厲凶災。毒藥毒蟲。冤家謀害。一切厄中。處處祐之。孝之所至。地獄沉苦。重重救拔。元祖宗親。皆得解脫。四生六道。餓鬼窮魂。皆得超生。父母沉痾。卽時痊愈。三十六天。濟度快樂。七十二地。靈爽逍遙。是

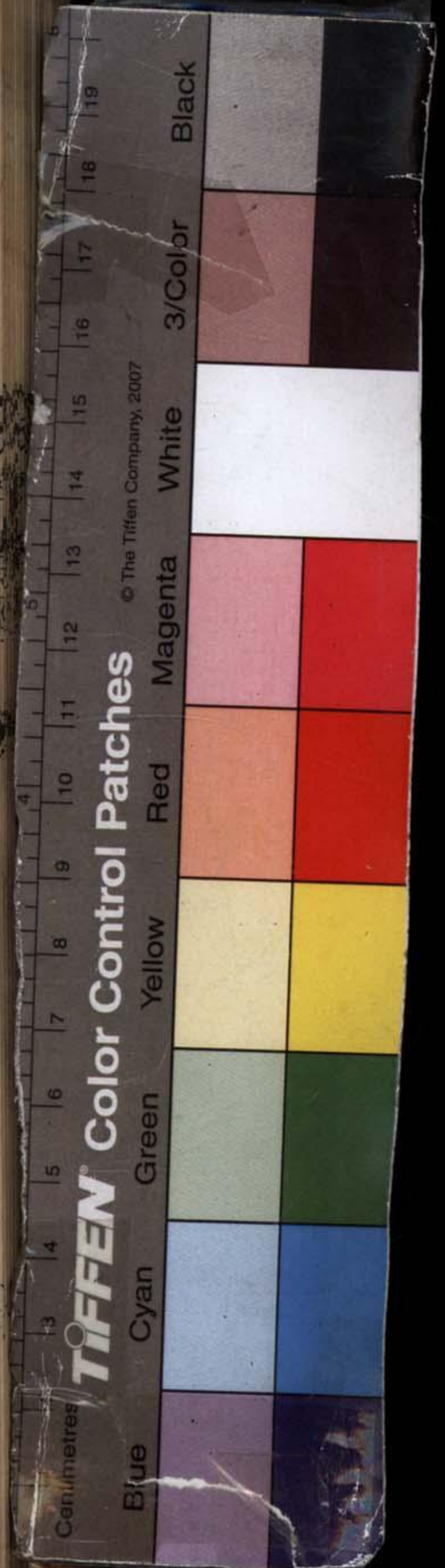

以斗中。有孝弟王。下有孝子。光耀乾坤。精貫兩儀。氣
協四維。和徧九垓。星斗萬象。莫不咸熙。神行河岳。海
波不揚。遐荒是奠。遐邇均孚。孝之爲道。功德普徧。偈
曰。跡顯心亦顯。感應固神妙。若有心不孝。盜名以爲孝。
假以欺世人。中實難自道。跡或似不孝。身心實盡孝。
世人競黜之。心惟天可告。獨此兩等人。感不漏纖毫。
天鑒不可欺。禍福時昭報。

Centimetres

Blue

Cyan

Green

Yellow

Red

Magenta

White

3/Color

Black

TIFFEN Color Control Patches

© The Tiffen Company, 2007

真君曰。凜哉凜哉。今勸世人。遵吾修行。感應之機。速
於眾善。背吾所言。天條不赦。萬劫受罪。夫人之生。養
親有缺。且難爲子。何況世人。毀罵父母。腹誹父母。親
且毀罵。毆叔詈伯。弑君凌師。無所不爲。子在懷抱。氣
不忍吹。及其長也。愛之者真。訓之者嚴。以愛子心。用
之撻楚。撻亦是愛。嗔亦是愛。卽有盛怒。子惟柔順。欲
再杖時。手不能下。何爾世人。拒親責已。如抗大敵。天
怒地變。豈容大逆。子有病厄。親處不安。何於親疾。絕

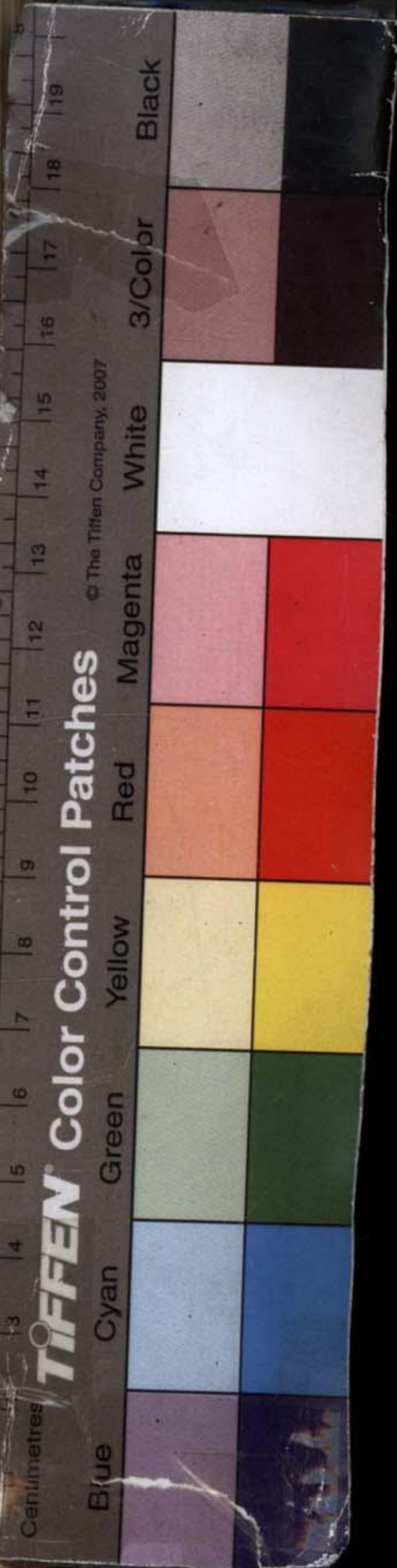

不關心。子有勞苦。親關痛癢。何況我體犯法極刑。子
苟不育。淚不曾乾。冀其重生。傷入七情。何爾世人。父
母終天。未及三年。思慕中衰。饗祭失時。親骨不葬。且
干不孝。何爾世人。貧發親塚。賣穴暴棺。嗟爾父母。念
念及子。何爾世人。凡事用心。獨於父母。有口無心。不
肯實爲人之一身。諸般痛楚。何處可受。何爾化外。火
焚親屍。全無隱惻。美名火葬。於心最忍。夫人之死。口
不能言。肢體難動。心實未死。猶知痛苦。過七七。日心

Blue

Cyan

Green

Yellow

Red

Magenta

White

3/Color

Black

Centimetres

TIFFEN

Color Control Patches

© The Tiffen Company, 2007

之形死。其形雖死。此心之靈。千年不死。火焚而熾。碎
首裂骨。燒筋炙節。立時牽縮。心驚肉跳。若痛苦狀。俄
頃之間。化爲灰燼。於人且慘。何況我親。抑知冥獄。首
重子逆。閻羅本慈人。自罪犯多。致不孝自罹。冥法人
盡能孝。多致善行。地獄自空。一節之孝。冥必登記。在
在超生。誦是經者。各宜省悟。苟無父母。烏有此身。報
恩靡盡。銜慈莫極。人果孝親。惟以心求生。集百福。死
列仙班。萬事如意。子孫榮昌。世系綿延。錫自斗王。是



經在處。可鎮經藏。可槩萬行。厭諸魔惡。成大羅仙。長
保亨衢。何樂不凝。

孝感神應咒

耑
禪。唵。禪。唵。人子心曲。仰事俯育。一家氣和。飛鸞廣度。
樂愷先歌。如意寶光。普照長怱。音亨。禪。唵。禪。唵。盡孝靡他。
解盡親厄。消盡親過。罪滅福生。孝思不磨。超脫九幽。
永離網羅。欲報親慈。惟心常慕。禪。唵。禪。唵。至孝誠孚。
親生福祿。壽增多。歸去逍遙。昇天都。孝思不磨。樂永。

Centimetres

Blue

Cyan

Green

Yellow

Red

Magenta

White

3/Color

Black

TIFFEN Color Control Patches

© The Tiffen Company, 2007

文
帝
孝
經
佗娑唵娑訶。但願人子心。常如在母腹。一呼一吸中。
吮血茹膏液。一血一脈間。俱屬在父怙。情雖性發。依
爲命府。陰陽日月從此古和字。龢乾坤翕闢從此。龢五聲六
律五行。龢五倫妙道從此。龢太虛有盡處。孝願無嗟
磨。佗娑佗娑。娑佗娑佗。唵唎娑囉。

孝子文印偈曰

至文本無文。韞之孝道中。發現自成章。司之豈容泄。
天聾與地啞。非聾亦非啞。特將天地祕。不使人盡解。

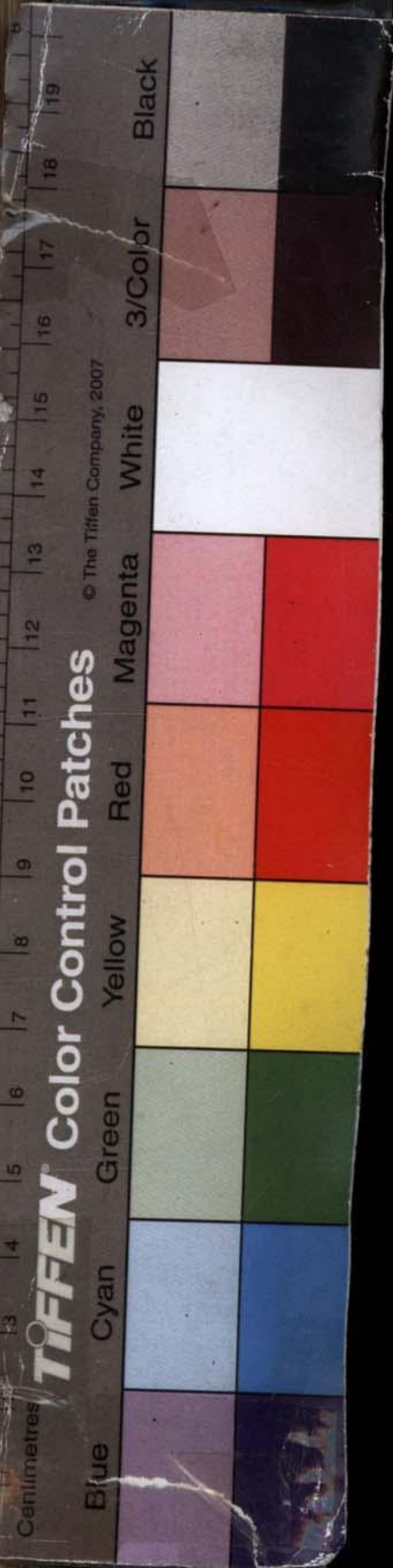

朱衣與魁光。變幻文人心。遇彼不孝子。塞其聰明路。
遇彼純孝子。開其智慧途。凡才作仙品。仙品作凡才。
文雖有高下。黜陟豈人操。或因前生報。或因今生報。
今生或後報。必當爲孝顯。文章作證明。闡揚在大道。
孝子桂苑天香心。印偈曰。

我有蟾宮桂。仙品真足貴。稟蘊斗星靈。包含月華精。
元和鍾妙蕊。枝根挺天衢。蒼龍覆七曲。光輝遍玉宇。
栽得大靈根。吐茲百寶芬。一萼自天逗。大地萬花稠。

流化在人間。所到無不周。紛紛世上胄。植香豈不茂。
易茂亦易落。暫而不能久。無如天上桂。一萼勝千藪。
愈散覺愈遠。愈久覺愈悠。香隨九天翔。浩蕩風清飈。
馨懷萬會秋。真妙永無量。名之爲金粟。載之在奎斗。
珍貯慶宮中。高佔璧樓頭。不是擎元叟。莫得主其有。
若非植善手。莫得攀茲秀。勿與輕薄子。必以孝爲首。
莫下害良筆。莫使褻字手。孝子之所爲。我當資使厚。
千祥凝聚處。早把天香授。果是誠孝子。不求而自授。



不孝不弟人。求攀終莫有。變孝妄行逆。有必奪其有。
悔逆猛行孝。無仍賜其有。聖人孝天地。大位帝眷祐。
須知世所貴。必從天上酬。祈遊桂苑者。宜認此來由。
中間莫錯路。自有非常邁。億色花香裏。重重寶光覆。
洞明萬戶玲。天天疊文秀。凝成篆籀章。結合五霞構。
祕策列繽紛。仙韻不停留。悉在光中現。徧照大神洲。
盤旋觀不盡。羣仙晤且逅。花隨步履揚。馥自冠裳透。
畧嗅雲霄桂。洗盡塵俗垢。千孔與百竅。感香俱靈牖。

心腑也充滿。福緣無不偶。入圃獨推元。垂芳能不朽。
寶哉勿輕錫。慎重待孝友。吾奉九天元。皇帝君律令。
乃說讚曰。純孝大性生。無不備於人。體之皆具足。踐履無難循。
以此瞻依志。無忝鞠育心。在地自爲紀。在天卽爲經。
生民安飲食。君子表言行。父母天親樂。無奇本率真。
人人若共遵。家國賀太平。放之充海宇。廣之塞乾坤。
孝行滿天下。塵寰卽玉京。說讚未畢。聲周三界。惠日



藹風。一時擁護。爾時有朱衣真君。恭敬稽首。深會妙旨。演爲慈孝鈞天大羅妙樂。以廣聖化。爰命金童玉女。着五色霞衣。按歌起舞。奏曰。教孝有傳經。奏愷成聲。母慈昱昱。父愛甄甄。子色循循。妻婉婉。夫閭閭。兄秩秩。弟恂恂。姑仁媳敬。承父攜子。祖攜孫。恩勤室藹藹。家漆漆。俱是父母一般心。樂衍衍。何地不生。至性中。篤實天情。懽騰普天下。億兆馨蒸。氣洽門屏。俱如家人。父母一般心。有身有親。始

信有君有臣有民。師弟良朋咸歸於真。邦家總孝成。
願人生過去父母。蚤生紫庭。現在父母。祺祿享遐齡。
化徧乾坤。中和瑞凝。九光雯百和音。漠漠天鈞。融融
六宇聽離鳴。竝坐長春。竝坐鸞笙。直上瑤京。達帝聞。
爾時樂舞三尋。天龍鳳族。聲和翔集。眾籟騰空。香花
圍繞。真君喜悅。手舉如意。更示大眾。我方演教。宣揚
妙道。慈孝感洽。化應嚙徵。遂如是觀。眾等寶之。傳寫
廣勸。勸一人孝。准五百功。勸十人孝。准五千功。自身

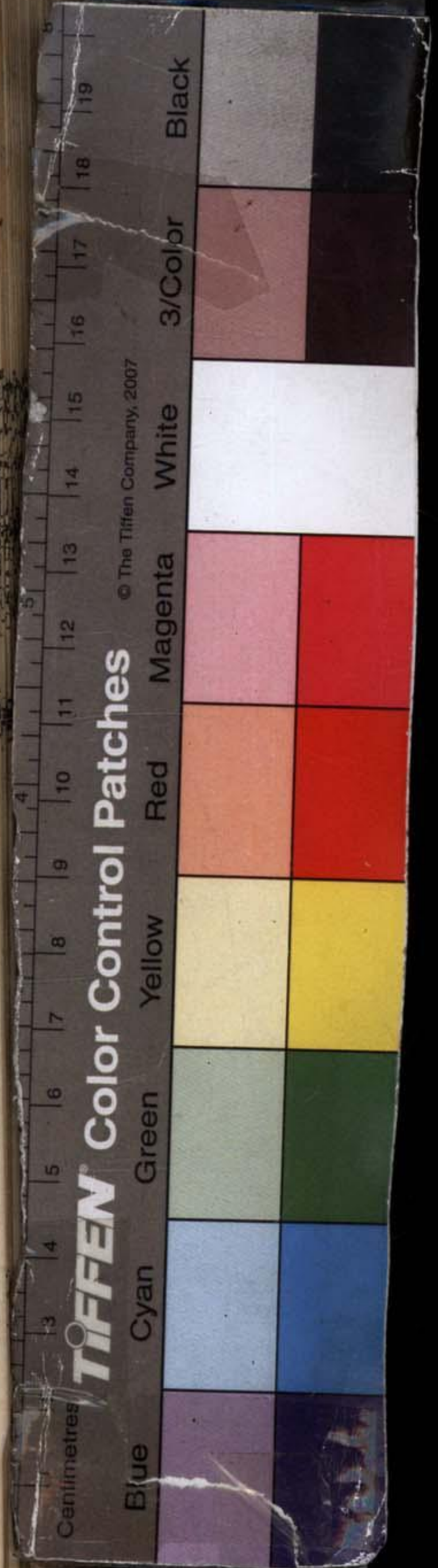

克孝。當准萬功。事後母孝。准萬萬功。親亡事祖。如事
父母。准萬萬功。善哉善哉。諦聽吾言。於是朱衣魁星。
天聾地啞。及諸仙眾。懽喜踴躍。命諸掌籍。載之玉冊。
信受奉行。

讚

至孝真詮。元皇妙傳。得自身體力行間。尊科修奉。福
祿綿延。簪冕裔星聯。南斗文昌元皇道君。

Centimetres

Blue

Cyan

Green

Yellow

Red

Magenta

White

3/Color

Black

TIFFEN Color Control Patches

© The Tiffen Company, 2007

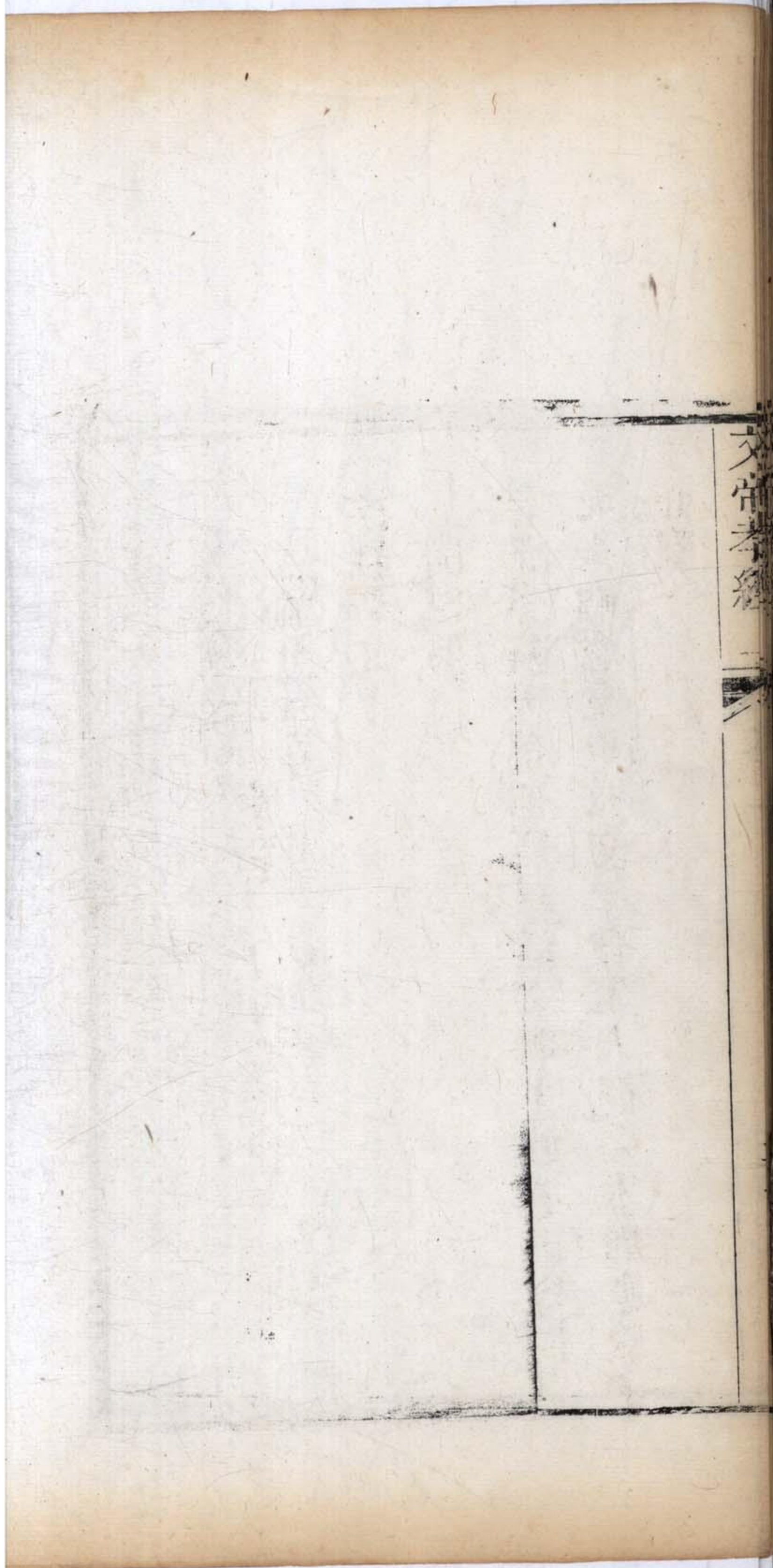

文
帝
書
卷
之
一

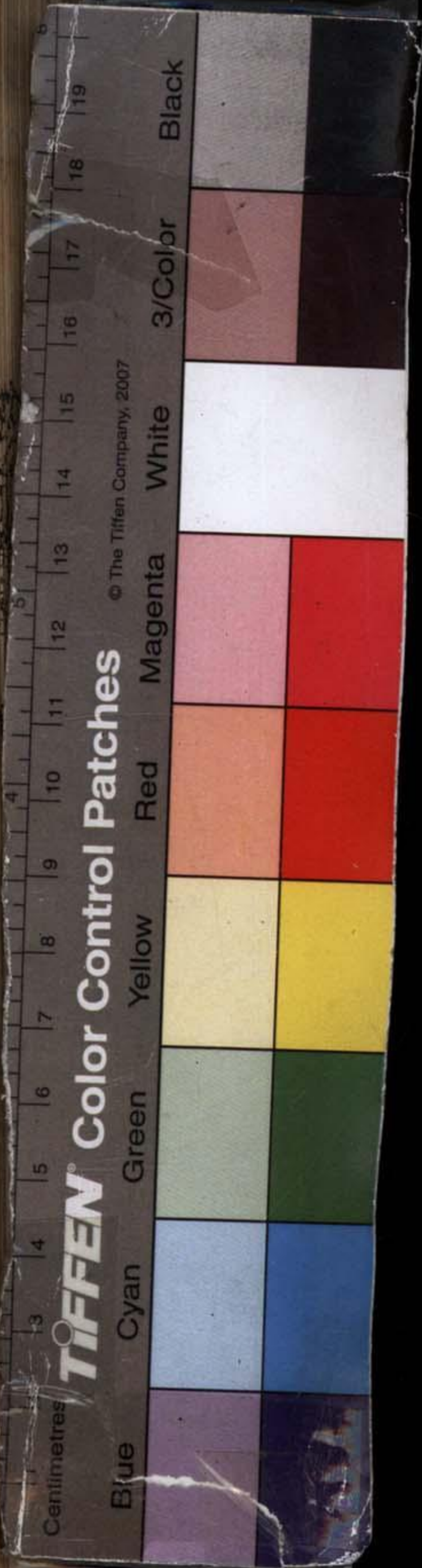

Centimetres

TIFFEN Color Control Patches

© The Tiffen Company, 2007

Blue

Cyan

Green

Yellow

Red

Magenta

White

3/Color

Black

文帝孝經卷上

義陵劉體恕

古渝金本存

原本

扶彝青黎堂重刊

孝經新註上

開經偈

浩浩紫宸天。郁郁寶華筵。竟文明光妙道。正覺位皇
元。振嗣恩素重。救劫孝登先。大洞完本願。應驗子
心堅。

Centimetres

Blue

Cyan

Green

Yellow

Red

Magenta

White

3/Color

Black

TIFFEN

Color Control Patches

© The Tiffen Company, 2007

紫宸天。是太上不驕帝境。紫府飛霞洞天。浩浩
言天境之廣大無際。寶華筵指玉真慶宮。桂香
殿內。帝君所御之處。郁郁謂天香之馥郁而美
盛。二句言帝君居於紫宸天。御此寶華筵也。妙
道者。開闢以來。道在天地。神妙無窮。而宇宙文
明之象。莫非斯道之發見。帝君累世爲儒。刻意
墳典。奉帝命主掌文明。廣宣道教。是能光顯妙
道也。正覺位皇元者。帝君歷劫真修。旣成正覺。

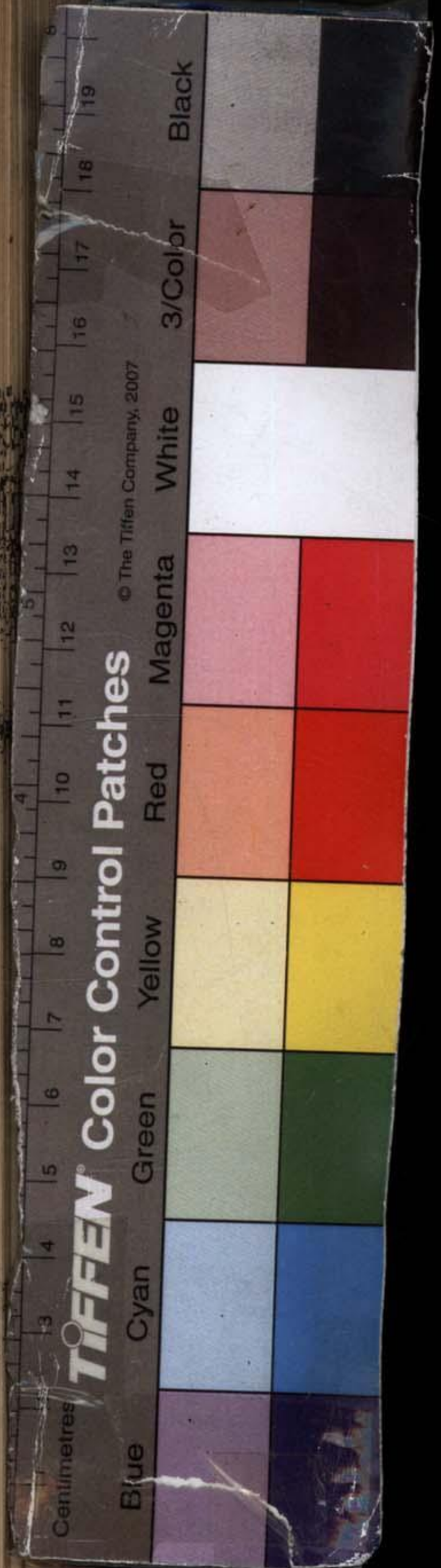

而位乎元皇之位也。以上先言帝君道高位尊
如此振嗣。據原註帝君有延嗣經。而偈云振嗣
者。謂延嗣宗旨。振興後嗣也。救劫者。帝君有救
劫章。救人間之劫難也。按此二句。言帝君爲人
間振興後嗣。其恩素重。而欲救人間之劫難。尤
惟以孝爲先。蓋以振嗣句引起救劫。而救劫句
提出孝字也。今觀救劫六章。首章名通行警戒。
開章第一句。便歎人子不孝於親。次章名通行

Centimetres

Blue

Cyan

Green

Yellow

Red

Magenta

White

3/Color

Black

TIFFEN

Color Control Patches

© The Tiffen Company, 2007

孝感開章一句。便云士之立身。以孝爲本。下歷
舉孝與不孝爲勸戒。洵乎救劫以孝爲先也。大
洞係大洞仙經。考文昌化書所載。回流化帝君
自言。洪水侵考妣墳塋。日夜虔誦大洞仙經。不
輟。竝敬事元始天尊像。願保無虞。次年秋水暴
漲。心益恐。及水落視之。墳前溪谷變成堅塋。里
許松楸無害。又載降瘟化帝君二親皆歿於瘟。
痛恨悲切。願爲驅治。虔持大洞經三年。夢所事



金像授大洞法籙。覺而果得之。因開籙而讀。至天騶甲卒一萬人度之句。忽有金甲朱綬眾神。至前聽命。隨執鬼使五人。受帝君約束。嗣後凡帝君符籙所在。瘟鬼不敢至。按此二事。帝君以虔誦大洞。果得洪水回流。邪魔降服。本願得完。而應驗之神如此。只因帝君爲子之心。堅誠不移耳。故偈云。大洞完本願。應驗子心堅也。夫帝君之大孝。非一二端可盡。而偈特舉此以該之。

Centimetres

Blue

Cyan

Green

Yellow

Red

Magenta

White

3/Color

Black

TIFFEN Color Control Patches

© The Tiffen Company, 2007

既云救劫以孝爲先。隨言帝君自己之孝者。所以見是經教孝之本耳。據原註帝君有本願經。有應驗經。今觀偈之語氣。本願者是言孝之本願。應驗者是言孝之應驗。偈雖列三經名目。而意則蟬聯而下也。

育子章第一

育子。兼生成養教而言。帝君欲天下萬世之爲子者。各盡其孝道。以答父母之恩。故先將

父母之育子。詳著於此篇之中。使人知父母之恩。至於如此。雖欲不盡孝以報親。而此心何忍也。

蓼莪詩云。父兮生我。母兮鞠我。拊我畜我。長我育我。顧我復我。出入腹我。欲報之德。昊天罔極。蓋卽此篇之意。

眞君曰。乾爲大父。坤爲大母。含宏覆載。胞與萬有。羣類咸遂。各得其所。

Centimetres

Blue

Cyan

Green

Yellow

Red

Magenta

White

3/Color

Black

TIFFEN

Color Control Patches

© The Tiffen Company, 2007

卷一
乾坤爲大父母。是人物之所由生也。含宏覆載四
句。極言天地生人物之功。下文要說父母之恩同
於天地。故先將天地生人物之功說明也。
賦形爲物。稟理爲人。超物最靈。脫離蠢劫。

上文總言天地生人物。此分言人物而歸重於人。
賦形爲物者。得天地之氣以成形。稟理爲人者。得
天地之理以成性。惟人全得天地之理。故能超乎
物類。而爲萬物之至靈。脫離物類之蠢劫也。



物亦未嘗無是理。而所得者偏而不全。惟人既得
天地之正氣。而形體獨爲具足。因得天地之全理。
而性分獨爲完備。人之異於物者。惟在於此。
按稟理伏下真性。
戴高履厚。俯仰自如。相安不覺。失其真性。
言人置身天地間。俯仰自如。習而不覺。遂亡所稟
之理。而失其本來之真性。真性失。則形體雖具。與
物類無異矣。

Centimetres

Blue

Cyan

Green

Yellow

Red

Magenta

White

3/Color

Black

TIFFEN

Color Control Patches

© The Tiffen Company, 2007

文帝孝經 卷上
真性之中。萬善具備。而孝爲最先。孩提之童。無不知愛其親。此真性也。真性既失。遂無復有愛親之心矣。故下文卽揭明父母之宏恩。欲人自盡其本來之孝思。以復還真性也。

父兮母兮。育我者宏。兩大生成。一小天地。世人不悟。全不知孝。吾今明闡。以省大眾。

言父母育我之恩。與兩大之生成無異。父母卽天地也。世人不知父母之恩。與天地一般。故全不知

盡孝以報親。帝君憫世人之不知。忘報本之意。因發明父母之恩。以覺省大眾。使知父母同於天地。斷不可冥然罔覺。不思盡孝以報親也。人之所以不悟者。厥有故焉。萬物皆天地所覆載。而天地未嘗自言其功。人身皆父母所生成。而父母未嘗自言其德。所以習爲固然。竟忘此莫大之恩耳。設令爲萬物者。能悟兩間孰爲覆載。有不感天地之功者乎。設令爲人子者。能悟此身何以生。

Centimetres

Blue

Cyan

Green

Yellow

Red

Magenta

White

3/Color

Black

TIFFEN

Color Control Patches

© The Tiffen Company, 2007

成。有。不。感。父。母。之。德。者。乎。試。觀。人。之。相。與。雖。幾。微。
小。惠。施。及。於。我。猶。將。終。身。不。忘。況。乎。父。母。育。子。之。
恩。等。於。天。地。而。爲。子。者。竟。習。焉。不。覺。試。清。夜。自。思。
必。有。涕。泗。交。下。而。汗。流。浹。背。者。矣。帝。君。於。育。子。章。
中。先。提。出。父。兮。母。兮。八。句。喚。醒。之。詞。極。爲。痛。切。蓋。
此。是。育。子。一。章。之。綱。領。實。全。部。孝。經。之。綱。領。也。
乾。坤。養。物。勞。而。不。勞。父。母。生。子。不。勞。而。勞。
承。上。以。天。地。之。生。物。形。容。父。母。之。生。子。原。註。云。乾。

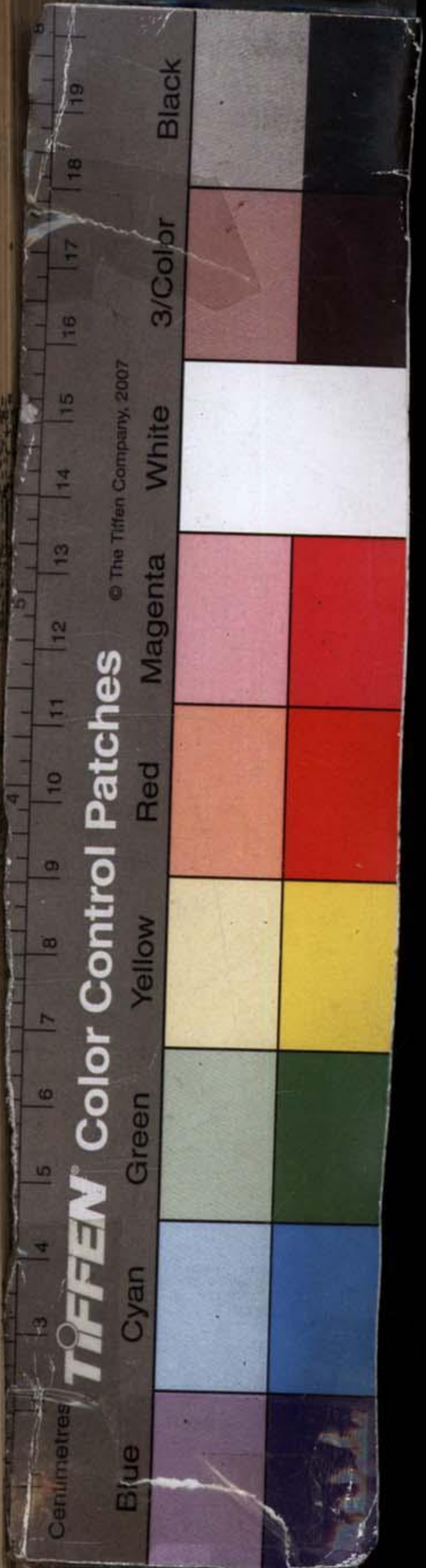

坤時行物生。雖覺其勞。而實不勞。父母懷就養育。不知其勞。而實劬勞。按不勞而勞者。慈道出於天性。不待勉強。自然而然。似乎不覺其勞。其實生成養教。備極艱辛。舉人世之勞瘁。無有過於父母之鞠育者。蓼莪詩云。哀哀父母。生我劬勞。宜古人之每讀而流涕也。

自字及姪。

當作字

自幼及壯。心力所注。無有休歇。

四句總言父母生子之勞。下文乃逐節詳言之也。

Centimetres

Blue

Cyan

Green

Yellow

Red

Magenta

White

3/Color

Black

TIFFEN Color Control Patches

© The Tiffen Company, 2007

人。世。艱。難。之。事。無。有。心。力。俱。瘁。而。終。吾。身。無。休。息。之。時。者。惟。父。母。之。育。子。自。妊。以。及。字。自。幼。以。迄。壯。念。念。爲。子。而。圖。維。事。事。爲。子。而。經。營。終。此。身。常。如。一。日。雖。欲。稍。求。其。止。息。而。不。可。得。嗟。乎。此。孰。強。之。使。然。實。由。爲。父。母。者。自。不。忍。休。歇。自。不。能。休。歇。也。父。母。之。心。至。誠。無。息。之。心。也。人。子。可。不。念。諸。哉。十。月。未。生。在。母。胎。中。母。呼。亦。呼。母。吸。亦。吸。孰。娠。如。山。筋。疼。血。滯。寢。處。不。舒。臨。盆。性。命。若。不。自。保。父。心。關。惻。

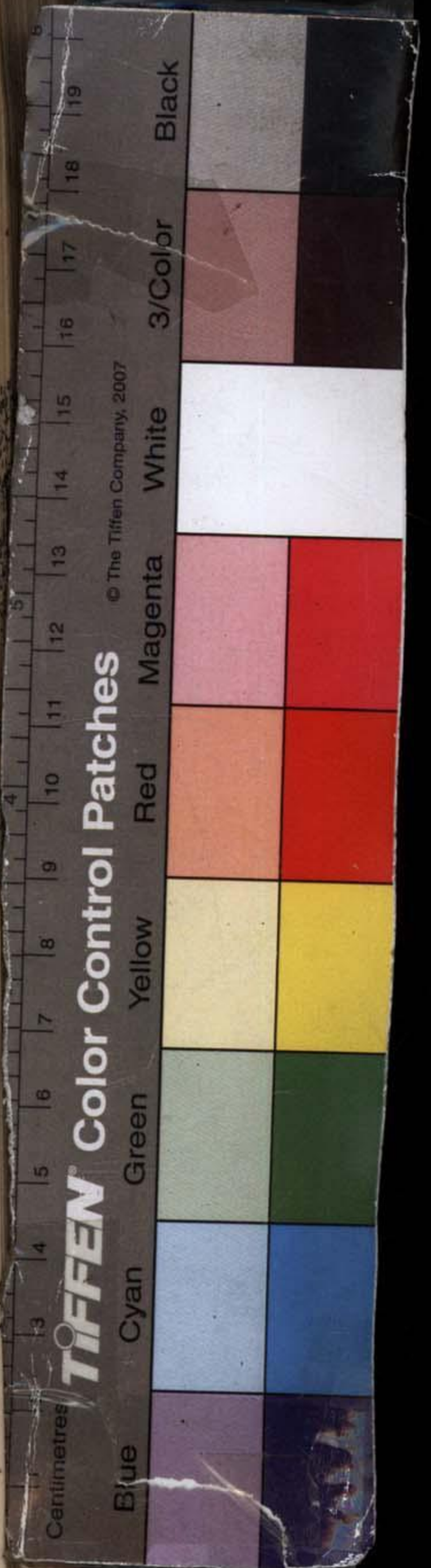

母體擔虞。縱令易誕。費盡勞苦。若或遲久。不行分娩。艱難震恐。死中幸生。幾舍其母。始獲其子。

此段極言懷妊之艱辛。與分娩之危殆。觀於父心。關惻。則父母同此憂危矣。夫子之始生。固不識不知之時也。試從今日回思。人子豈易有此身也哉。帝君勸孝歌云。百骸未成人。十月懷母腹。渴飲母之血。饑殮母之肉。兒身將欲生。母身如在獄。父爲母含悲。妻對夫啼哭。惟恐生產時。身爲鬼眷屬。一

Centimetres

Blue

Cyan

Green

Yellow

Red

Magenta

White

3/Color

Black

TIFFEN Color Control Patches

© The Tiffen Company, 2007

旦見兒面。母命如再續。此即經文此節之意。因備錄之。

一月暗居。三年乳哺。啼卽懷抱。猶恐不調。睡令安寢。戒勿動搖。含食以飼。貼衣以裏。諒其飢飽。適其寒暑。痘疹關煞。急遽驚悸。伊唔解語。匍匐學行。手不釋提。心不釋護。

此段言人子始生之日。以迄三年之內。父母種種勤勞。種種憂虞。至於解語學行時。無處不提挈。無



念不愛護。所謂恩斯勤斯。育子之憫斯者。尤在此
一月三年之內乎。

手不釋提。心不釋護。雖至造次之頃。百忙之集。而
提攜顧復。未嘗間斷。此時爲子者。亦知有父母。不
知有他。嗟乎。此情此景。依稀如昨。奈何而不憶之
也。夫子云。子生三年。然後免於父母之懷。亦正欲
凡爲人子。終身不忘此三年耳。
節錄勸孝歌云。自是慈母心。日夜勤撫育。乳哺經

Centimetres

Blue

Cyan

Green

Yellow

Red

Magenta

White

3/Color

Black

TIFFEN Color Control Patches

© The Tiffen Company, 2007

三年血汗幾百斛。與經文此節之意相發明。

育子無不關心。所尤驚悸者。痘疹關煞耳。痘疹實
係天數。父母求醫問卜。呼天哀籲。莫可解憂。幸獲
保全。而心力之盡。誰復知之。至於一切疾病。無不
皆然。

子既年長。恐其不壽。多方保持。幸而克佑。籌畫有無。
計其婚媾。

子既年長。指六七歲時。至成童以後而言。人子既

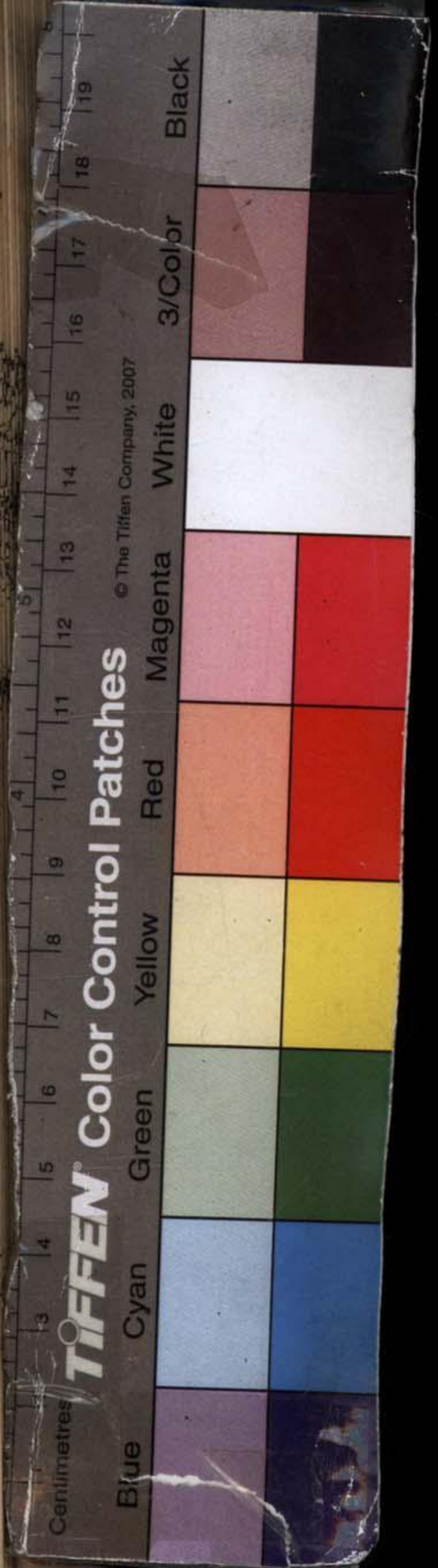

已長大。父母猶深憂其不壽者。非真有不壽之命。相不壽之體質也。乃父母保愛之至。愈多疑慮之心耳。於是輾轉躊躇。不能自釋。而多方爲之保持。真有口不能言。心自喻之者矣。如此保持。幸獲護佑於天。則既保其身體。又卽計其室家。所謂籌畫有無者。乃就財物而言。蓋貧者固費多少經營。卽富者亦有許多區處。只此婚媾之事。而父母之心血又耗盡矣。他日人子宴爾新婚。詎知父母之苦。

Centimetres

Blue

Cyan

Green

Yellow

Red

Magenta

White

3/Color

Black

TIFFEN

Color Control Patches

© The Tiffen Company, 2007

心如此。

厥齡方少。諸務未曉。一出一入。處處念之。綢繆咨嗟。諄諄誠命。親心惆悵。子方燕樂。教之生計。教之成業。母誕惟艱。父誨匪易。

年少未知百務。一出一入間。或與長幼相接。或與同學相處。或在室中。或在他家。無處不念其子。內則綢繆於心。外則咨嗟於口。既誠禁之。周詳又提。命之懇切。一言之再三言之。諄諄反覆。務極委曲。

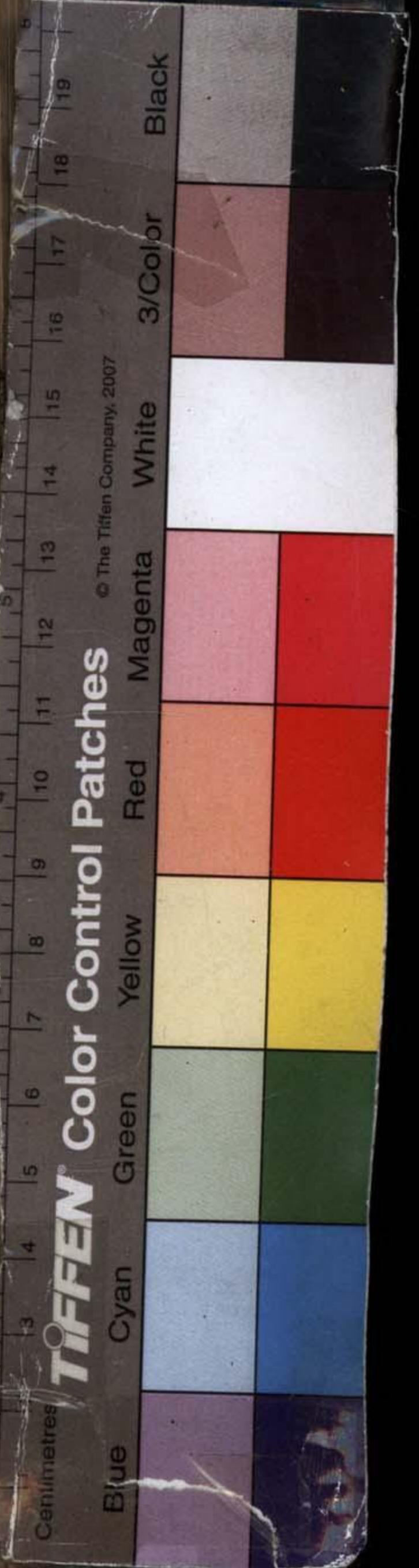

而後止。蓋父母之所以念子者至矣。無如父母雖如此諄切。人子恬不知戒。故親心方極惆悵。而子心方極燕樂。於是父母之咨嗟誠命。愈有不能自已者矣。至於生計成業。雖當厥齡方少之時。卽爲終身成立之計。而反覆推求。多方開示。眞覺苦心苦口。蓋人子一身。母之誕之者。旣如此艱難。而父之誨之者。又甚非易事。總之母生之父教之事。不同而心力之無休息者同也。

Centimetres

Blue

Cyan

Green

Yellow

Red

Magenta

White

3/Color

Black

TIFFEN Color Control Patches

© The Tiffen Company, 2007

勸孝歌云。劬勞辛苦盡。年將十五六。氣性漸剛強。行止難拘束。衣食父經營。禮義父教育。專望子成立。延師勤課讀。慧敏恐疲勞。愚怠憂碌碌。痛哉言乎。與經文相發明可也。經文教之成業句。包括延師課讀之意。夫求師訓。子父母初心。願望豈不甚奢。果得學立名成。原是其子自享其榮。及到父母身上。到底有幾人子不知。日復一日。歲復一歲。碌碌因循。學無寸進。於是

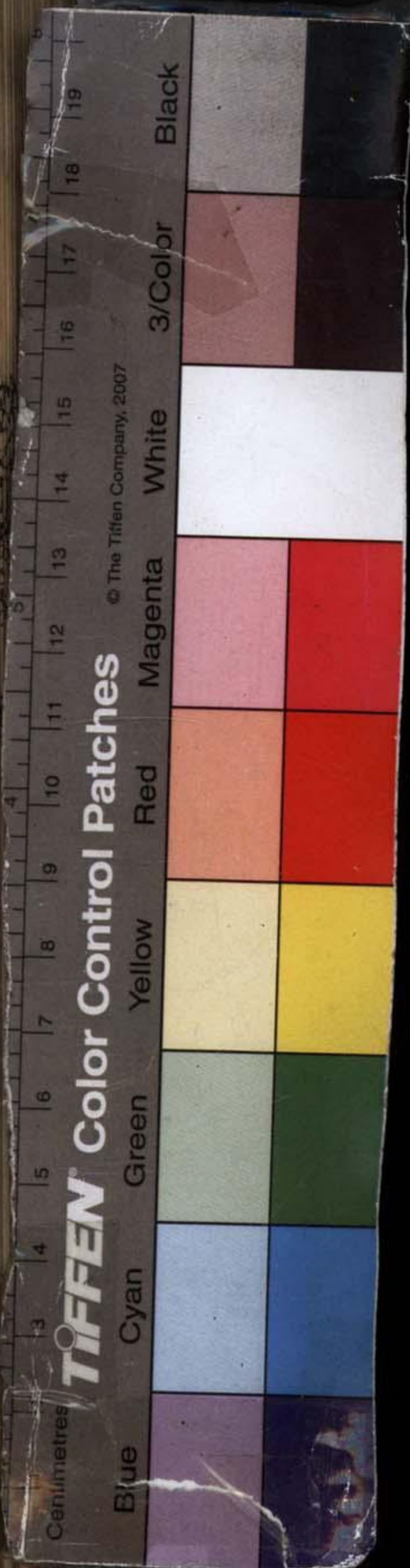

父母一片熱中。冷如冰水。從前種種。盡屬虛縻。苟
非至愚。回念及此。毛骨俱竦。凡百工技藝之家。亦
俱當對此而覺悟也。

雖至英年。恤若孩提。食留子餐。勝如已餐。衣留子衣。
勝如已衣。子若有疾。甚於已疾。有可代者。已所甘受。
英年指弱冠以後。父母恤之。與孩提時無異。二句
總提。以下正申明父母之恤若孩提也。蓋人子至
英年。膂力方剛。已不比孩提之無識無知矣。而父

Centimetres

Blue

Cyan

Green

Yellow

Red

Magenta

White

3/Color

Black

TIFFEN Color Control Patches

© The Tiffen Company, 2007

母總無二心。故始生之顧復。既不自惜其勞。而此日之恩勤。依然不改其舊。由此而言。父母心力所注。又豈有休息之時哉。

觀食留子餐四句。可見父母愛已。反不如愛子。觀子若有疾四句。可見父母愛子。更切於愛身。夫身雖愛也。而有疾時。常有自寬自解。不十分憂感者。子若有疾。便似毫髮不可受。旦暮不可留。飲食寢寐。總不安甯。豈非甚於已疾乎。夫疾病必無可代。

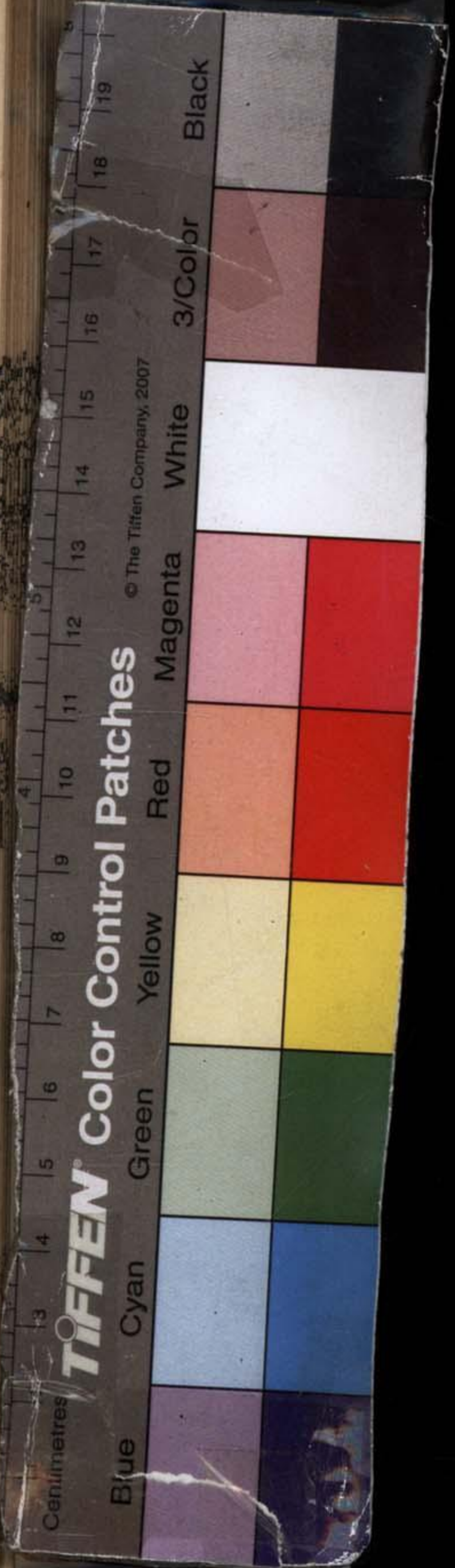

之理。設有可代。甘心受之。父母之情。至此極矣。不
謹身而致疾者。可不念哉。

子若遠遊。行旅風霜。夢寐通之。踰期不歸。晴裂腸斷。
人子遠遊。去親千里。行旅風霜之苦。父母若見之。
若聞之。雖至寢興之際。亦不忘其旅店徬徨。山川
閱歷。因而精誠所感。夢寐間恍然與子相通。似親
睹其行路之艱難。似共訴其別情之離苦。綢繆宛
轉。亦不自知其夢魂所至也。嗟乎。父母之念子。至

Centimetres

TIFFEN

Color Control Patches

© The Tiffen Company, 2007

Blue

Cyan

Green

Yellow

Red

Magenta

White

3/Color

Black

於此極。庶幾子之歸期有日。猶可屈指而待耳。奈何遊子行踪無定期。已踰矣。而歸信竟虛。於是望天涯而睛欲裂矣。愁百結而腸欲斷矣。百般淒苦。未知眼前光景。何事可以解憂也。爲遊子者。竟不動心乎哉。

勸孝歌云。子出不歸來。倚門繼以燭。兒行十里程。親心千里逐。是以孝子出必告。反必面。雖近遊必欲有方。懼誤父母門閭之望也。況其爲遠遊者乎。

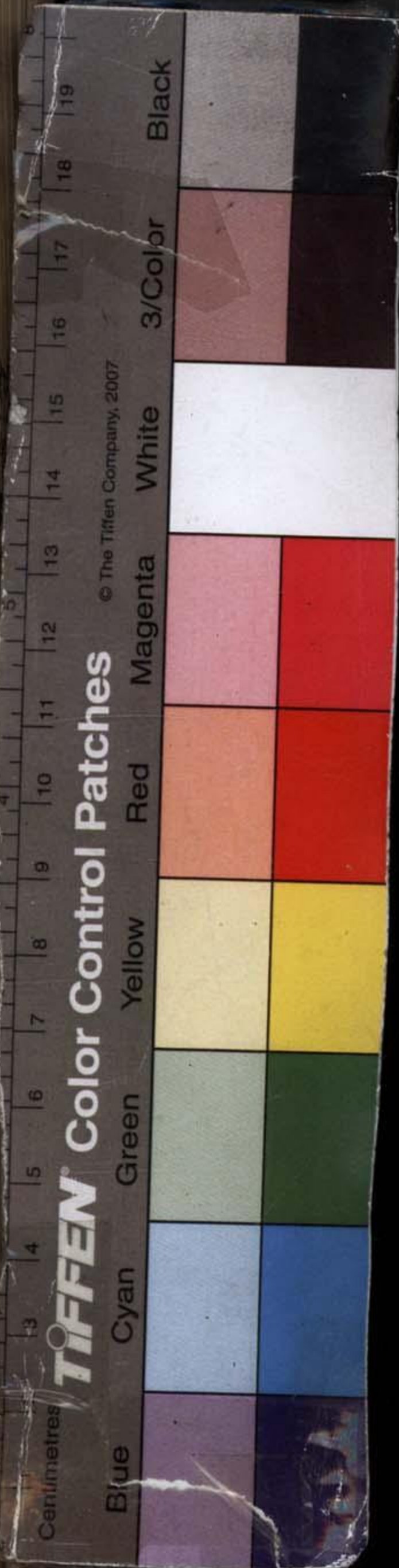

遠遊固繫親心。而宦遊者。父母未嘗不念。遂顯揚之志。尤當承色笑之歡也。子有寸善。誇揚樂與。子有小過。回護掩蓋。暗自傷心。恐其名敗。

揚子之善。隱子之過。無非愛子情真。望子念切。一片苦心所至也。觀寸善必揚。則大善可知。觀小過必隱。則大過可知。暗自傷心二句。專指子之有過而言。蓋有過而不忍言。恐言之而聲聞於外。所以

暗暗自傷。而外則極意掩覆。必欲保全其子之名。而後已焉。

子惟賢能。父母有賴。子若不肖。父母誰倚。子若妄爲。父母身危。作事未事。俱切親情。

此承上揚善隱過而言。賢能之子。父母有賴。所以惟願子之有善也。不肖之子。父母無倚。所以惟恐子之有過也。子若妄作妄爲。雖欲回護掩蓋。而不可得。勢必辱及於親。而父母之身危矣。父母計此。

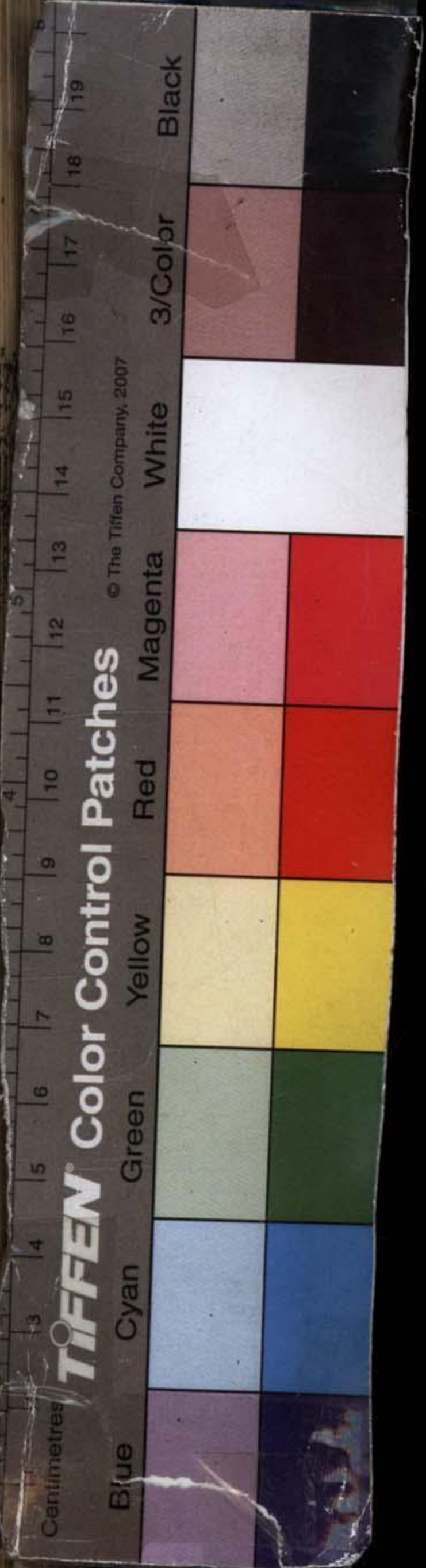

所以於子作事之時。未事之先。刻刻關心也。作事
未事二句。又在揚善隱過以前。
未事之時。戒其過於未然也。作事之時。防其過於
將成也。親心關切。而爲子代謀其事者。審密周詳。
再三訓誡。無非望其賢能。恐其不肖。爲父母自己
之安危。亦祇是休戚一體之意也。
按食留子餐以下至此。俱承雖至英年。恤若孩提
二句說。

芽栽苗培。堂基構植。母勤子生。父作子述。其行其志。不厭其苦。憐子念子。何時放置。形或暫離。心恆無間。芽栽苗培。以草木喻之。言父母養子之身。自始生。稍長。成童弱冠。隨時愛護。隨時滋養。而後至於壯盛也。堂基構植。以作室喻之。言父母成子之業。凡衣食家室。立身處世。每件經營。每件創立。而後至於有成也。母勤子生者。母能勤而子得以生也。父作子述者。父有作而子有所述也。其行其志以下。



六句言父母之爲子。絕不厭其勞苦。而更無一念之放置。無一息之間斷也。此六句申言上文四句。而此一段實總括上文數節之意。所謂父母生子。不勞而勞。心力所注。無有休歇者。至矣盡矣。貴如帝王。神如天。直顯如公卿。賤如編戶。愚如齊氓。皆如是心。

以下又合上文之意而申言之。此六句見得凡爲父母者。無論極貴極賤。極聖極愚。而育子之苦心。

Blue

Cyan

Green

Yellow

Red

Magenta

White

3/Color

Black

Centimetres

TIFFEN

Color Control Patches

© The Tiffen Company, 2007

總是一般更無有異也。

原註云。妙將帝王公卿及天直愚氓。定爲一體。方是達孝。按此章是說父母之育子。尙未說到人子之孝親。須看皆是心句。說父母之心。皆是也。若說是人子之心。恐與上文所言未合。原註似誤。窮達愁樂存歿明幽。皆是心。

此言凡爲父母者。所遇之順逆不同。此身之存歿各異。而育子之心。彼此始終更無二致也。或謂父



母既歿。豈復能顧復其子。不知先人於冥冥之中。
默爲佑助。九泉之下。依然憐子念子之心。豈非存
歿明幽。皆如是心乎。
原註云。窮達明幽。孝思不可少間。生爲孝子。後歸
天上。何其鄭重。此直就孝子身上說矣。總非皆如
是心。句正解。
混沌初分。亙古及今。普天匝地。綿綿惻怛。父母之心。
無不如是。

Centimetres

Blue

Cyan

Green

Yellow

Red

Magenta

White

3/Color

Black

TIFFEN Color Control Patches

© The Tiffen Company, 2007

孝經
卷上
此通舉天下古今而言。以見育子之真誠懇摯。無不皆然。眞所謂此心同。此理同也。

原註云。又將天地古今。總以一孝該之。可徵立身大本。其誤解與前同。

如乾覆物。如坤載物。和藹流行。充塞兩間。莫大慈悲。無過親心。

如乾坤之覆載。仍歸到章首之意。見得父母之恩。與天地一般。所謂兩大生成一小天地也。此六句。



通結上文。

一念之惻怛不忍。一事之恩義及人。皆卽慈悲之意也。然皆有限而易盡。惟父母之育子。同於乾坤之覆載。何念非恩。勤之意何事非怙恃之仁。贊歎之幾窮。形容之靡盡。故云莫大慈悲。無過親心而已。此二句。靈慈神咒內更申言之。

卽說偈曰。萬般勞苦有時休。育子辛勤無盡頭。字懷耐苦終無厭。訓誨循徐不憚求。一葉靈根非易植。窮

年愛護幾曾優。子俱親自身栽養。親老心猶爲子籌。
世上萬般勞苦。有始必皆有終。惟有子辛勤一日。
如此終身如此。何者是有盡之日。當其幼而字懷
之者。乳哺鞠育。甘心忍苦。而終無厭惡之心。及其
長而訓誨之者。生計成業。多方循誘。而不惜經營
之力。夫人之生也。得氣以成形。得理以成性。此一
葉靈根。豈易爲生植。父母雖窮年愛護。而止見不
足。不見有餘也。總之人子一生。自幼至壯。凡生成



養教何事不皆吾親一已獨任無可他諉竭盡此
身之力爲之栽培養育即使親年垂老精力已竭
而此心猶念念不忘代爲其子籌畫思貽遠謀直
欲爲身後子孫久長之計然則爲父母者歲月雖
有窮而此心其何盡哉

又說偈曰真誠一片結成慈全無半點飾虛時慈中
栽養靈根大生生不已自無涯

真誠兩字最難苟非至誠每多虛假施仁施惠表

裏如一者絕少。卽動念無欺。而或有一念不誠之處。惟父母之於子。全是一片真誠。結成慈愛。欲求其半點之飾虛。而不可得。極誠無妄。父母之慈心是也。夫慈爲生生之本。栽養靈根。暢茂繁育。由是世以繼世。生生不已。自無窮盡。皆此極誠無妄之慈心。所滋息而栽培也。然則慈之所及廣矣。父母之恩大。而無以加矣。

二偈。櫟括育子一章之意。真誠二字尤重。



靈慈神咒。佛菩薩菩提心。大羅會上陀羅尼。一切救苦難。無過我親心。

所謂莫大慈悲。無過親心也。

聖主仁君。救濟生靈。不忍一匹之不生。無如愛子心。靡所不至。誠。

所謂全無半點飾虛時也。

推極仁惠者。孰能踰二人。反覆申歎。包含無盡。

Centimetres

Blue

Cyan

Green

Yellow

Red

Magenta

White

3/Color

Black

TIFFEN Color Control Patches

© The Tiffen Company, 2007

總註 章首以天地之生人物比父母之生子。而以世人不悟。全不知孝四句。作喝醒語氣。此一篇之綱領也。以後以父母生子。不勞而勞四句。總目全旨。而下面逐段細說父母之恩。所謂以省大眾者。至詳且盡矣。至末處總收上意。而以如天地覆載二句。應章首一段。又把全章意思總攝在結二句中。

育子一章。句句說父母之恩。卽句句爲教孝張本。



體親章第二

體親者。謂當以人子之心。曲體父母之心。且
卽以父母育子之心。爲人子體親之心。無一
念不體。無一事不體。無一時不體也。
眞君曰。前章所言。不止育子。直將子心。親曲體之。凡
爲人子。當以二親體我心者。還體親心。
直將子心。親曲體之者。言父母之育子。直將子心
之所欲所惡。曲曲體貼而與之去之。父母直以已

Centimetres

Blue

Cyan

Green

Yellow

Red

Magenta

White

3/Color

Black

TIFFEN

Color Control Patches

© The Tiffen Company, 2007

心爲子心。還以子心爲己心耳。蓋承上育子章而
言。要說人子當體親心。故再提明父母之曲體子
心。而言人子當以父母之體吾者。還體父母之心
也。夫能還體父母之心。則子心與親心合爲一心。
庶有以盡己之孝。且亦善成父母之慈矣。孝道尤
莫全焉。

體我此身。骨稟父生。肉稟母成。一膚一髮。或有毀傷。
親心隱痛。子心何安。



章首總提當體之意。自此節以下。乃分段細言之。身所由來。父生母成。髮膚毀傷。便是毀傷父母之遺體。父母育子時。如何保愛。纔得此身成立。今有所毀傷親心。豈不隱痛。而人子何以自安乎。爲子者。首當以此爲體。戰戰兢兢。臨深履薄。無時可以自忽也。心爲身主。太和蘊毓。父兮所化。母兮所育。一有不孝。失親本來。孝先百行。根從心起。

Centimetres

Blue

Cyan

Green

Yellow

Red

Magenta

White

3/Color

Black

TIFFEN

Color Control Patches

© The Tiffen Company, 2007

身爲父母遺體。而心是一身之主宰。全是太和之氣。蘊毓於中。是父化母育而成。若人子之心。一有不孝。卽非父化母育。太和蘊毓之本心矣。豈非失親之本來乎。所以孝先百行。其根本從心而起。人子體親。尤當從此體之也。百行非孝。百行皆僞。孝不根心。孝亦僞孝。帝君提出心字。直從源頭上說。是體親一章中之大要。定省溫清時。以敬將每作一事。思以慰親。每發一言。

思以告親。

事親之節文。不止一端。舉定省溫清。可以該百務也。昏定晨省。冬溫夏清。時時以敬而將。則非徒孝親之形迹。而全本於誠敬之一心矣。每作一事。思以慰親。則事之不可以慰親者。必不敢爲矣。每發一言。思以告親。則言之不可以告親者。必不敢言矣。

自此以下。俱跟上心字來。句句要見得體親之意。

細玩便知。

入承親顏。親歡我順。親愁我解。出必告親。恐有惡行。以禍親身。歸必省親。恐有惡聲。以拂親心。

以其入而言。所以承吾親之顏色者。或見親顏之有喜。知我親之有歡心也。我爲之將順而成之。或見親顏之不懌。知我親之有愁心也。我爲之解釋以去之。以其出而言。則必告親以何所往。必告親以何所事。恐已之有惡行。以致禍及於親身。故先

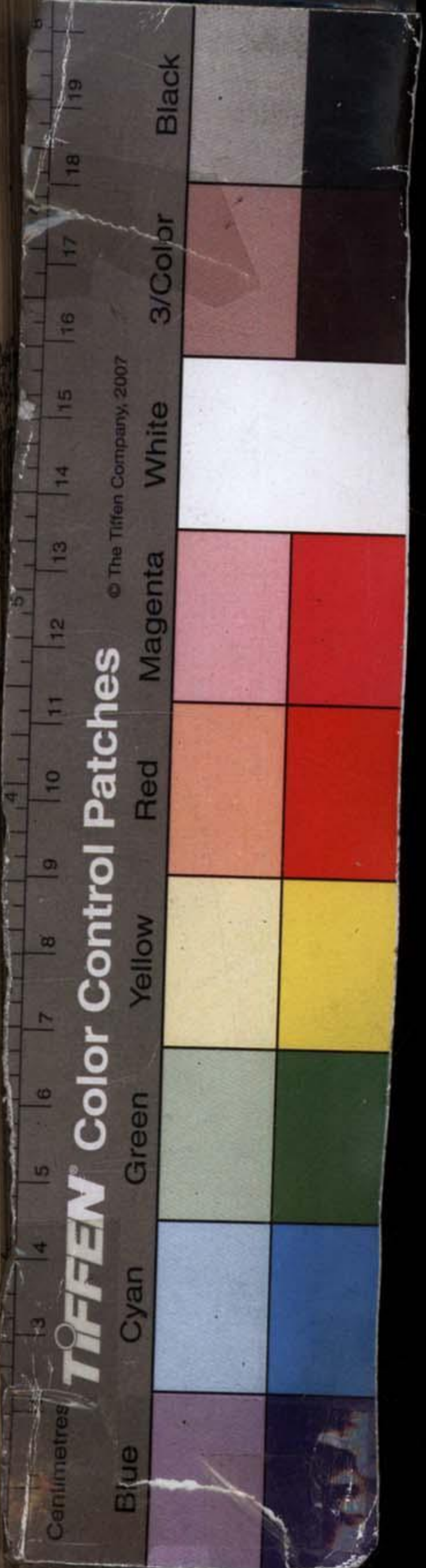

告之於親。必事之可爲者而後爲之也。以其歸而
言。則必省視親之顏色。必省問親之憂喜。恐已之
有惡聲。以致拂逆於親心。故須省之於親。凡事之
當改者。卽速改之也。夫入也出也歸也。無時無處。
不當體親之心也。

力行戒慝。隨時加惕。口業不干。身業不作。恐有意業。
欺親欺身。恐有心業。累身累親。

力行戒慝四句。承上出必告親歸必省視六句而

Blue

Cyan

Green

Yellow

Red

Magenta

White

3/Color

Black

TIFFEN

Color Control Patches

© The Tiffen Company, 2007

申言之意。業心業四句。又推進一層而言。夫爲人子者。恐已之有惡行。以禍親身。恐已之有惡聲。以拂親心。自當力行戒慝。隨時而加其兢惕。庶幾口不妄言。而口業不作。身不妄爲。而身業不作。所以慰吾親者。已得其道矣。然口業身業。雖無猶恐意之所發。不無邪妄。是爲意業。猶恐心之所存。不無偏僻。是爲心業。夫苟有意業。則外雖無惡。中實未善。便是欺親。其欺親者。實卽其欺身也。故曰欺親。

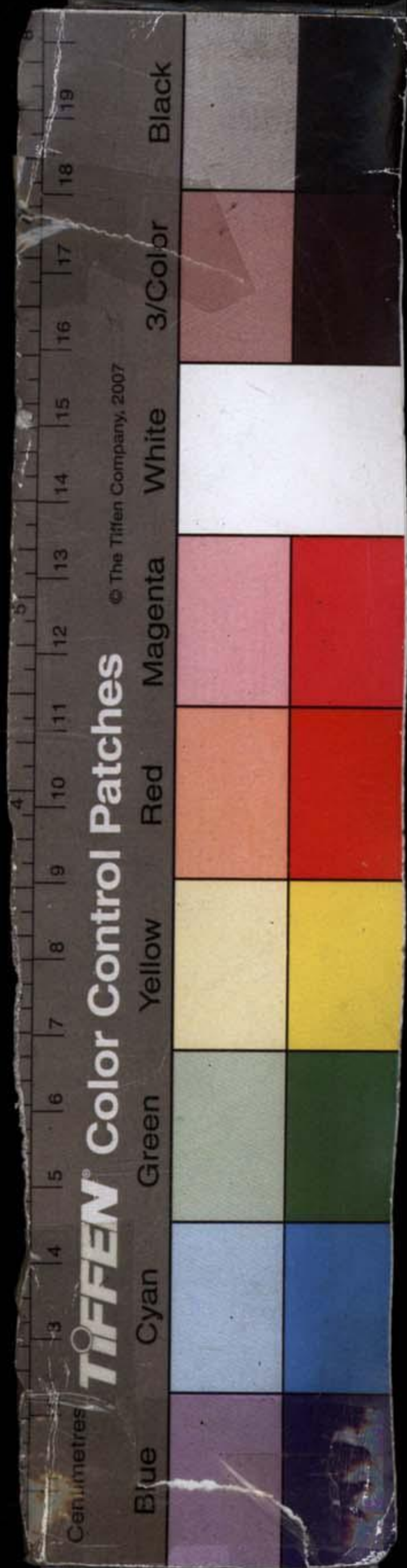

欺身苟有心業。則心既不正。身亦妄爲。勢必累身。其累身者。乃卽其累親也。故曰累身累親。人子體貼至此。則治其意與心者。愈精愈密。而口業身業之所由來。直能正其本而清其源矣。自定省節至此。節言人子當敬以事親而已之言行出入。舉心動念。皆當善慰親心也。我有手足。父母一體。異母兄弟。總屬天倫。恐有參商殘親肢體。

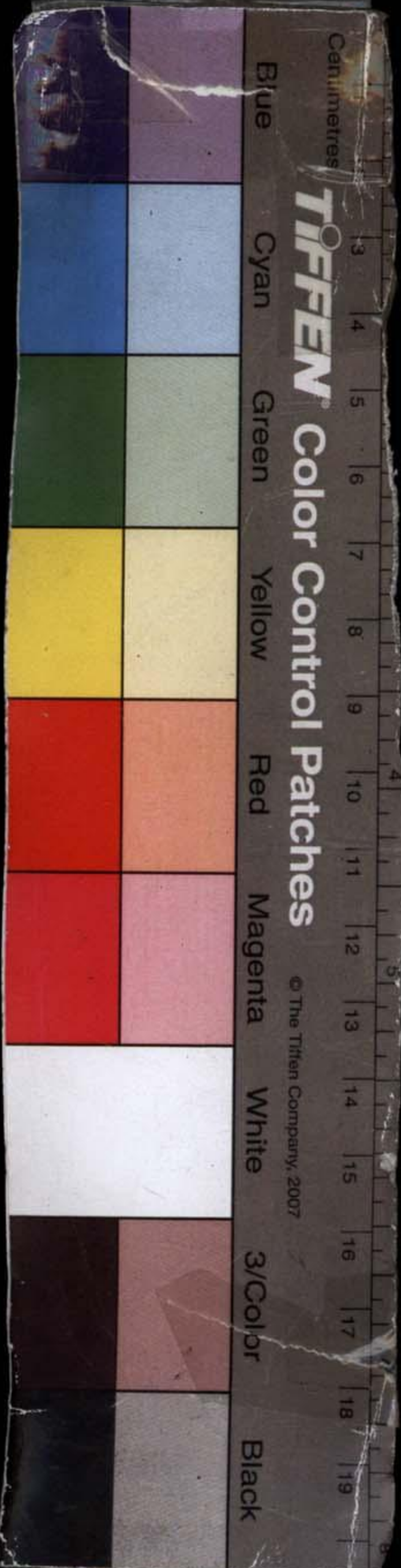

此節至事師節。皆言體親心以推恩之事。兄弟同氣連枝。謂之手足。見與吾身相關之至。吾之有手足。本屬父母之一體。雖異母兄弟。亦天性之倫序也。若有參商。是吾自傷其手足。便是傷殘父母之肢體。故人之不友不弟者。不可以謂之孝。孝子以是爲恐。而友於弟。恭於兄。不忍傷殘父母之肢體。正是善體親心以盡孝也。參商者。參差不齊。各懷疑忌。以致傷殘之意。昔昭法禪師偈云。同氣連枝。



本自榮些些言語莫傷情。一回相見一回老。能得
幾時爲弟兄。又云。兄弟同居忍便安。莫因毫末起
爭端。眼前生子又兄弟。留與兒孫作樣看。旨哉言
乎。可與帝君經文參看。

世人之不友兄弟。只是忍於忘父母耳。至謂異母
兄弟。與同胞有別者。皆屬私意偏見。夫異母者同
父。以父心推之。何忍有區別之心乎。
叔伯同根宗族一家。恐有乖離。傷親骨肉。

孝經
卷上
吾伯吾叔總是一本所生。故曰同根。推之宗族。雖
廣。總是祖先一脈。故曰一家。夫叔伯宗族。皆吾親
之骨肉也。豈不欲相愛相親。永好而無間乎。孝子
深體親心。故惟恐偶有乖離。以致傷親之骨肉也。
祖曾上人。恐失奉事。悖親孝思。

父母奉事祖先。必欲盡其孝思。吾若失奉事之禮。
是悖父母之孝思也。故孝子體此。而生養死葬。歲
時祭祀。必竭誠盡敬。以慰父母之孝思。卽是自盡。

其孝思也。

子孫後裔。恐失字育。斷親嗣脈。恐失教訓。敗親家規。子姪世系。恐失敦睦。貽親庭釁。

我之子孫與姪。皆父母所切望之人。我失字育而子孫不能蕃。失教訓而子孫不能賢。失敦睦而子孫不能和。而所斷者親之嗣脈也。所敗者親之家規也。所貽者親之庭釁也。無不足以傷親。亦無不足以辱親也。體親至此。則所以善養善教而和厚。

孝經
卷上
以親親者。當無微不至矣。

夫人之不教。育其子孫者。尙少。至於姪。則又有間矣。故失其敦睦者。常多。帝君兼言子姪。欲其視之如一也。

我夫我婦。子媳之職。恐失和敬。致親不安。

夫婦之間。宜各盡子媳之職。以朝夕奉事於父母。盡禮於舅姑。凡欲得父母舅姑之歡心也。然使我夫婦自失其和敬。父母見之。聞之。必有大不安於。

TIFFEN Color Control Patches

© The Tiffen Company, 2007

Blue Cyan Green Yellow Red Magenta White 3/Color Black

心者。夫婚姻嗣續。父母之爲百年計者遠矣。不和者。鮮家室之歡。不敬者。違倡隨之禮。非惟目前之可憂。亦且久長之足慮。爲父母者。未得子媳承歡之樂。而轉有門內無窮之戚。安乎。不安乎。孝子體親。而以此爲恐。則和敬於夫婦。正是將順於父母也。

我有姻婭。屬親至戚。恐失夙好。致親不甯。

姻婭者。如妻家之戚。兒女之親。而母黨尊親及姑

Centimetres

TIFFEN

Color Control Patches

© The Tiffen Company, 2007

Blue

Cyan

Green

Yellow

Red

Magenta

White

3/Color

Black

姊妹之家。皆以此句該之。凡以姻婭之誼。皆係親之至戚。舊有夙好。若疏於往來。或彼此乖傷。是親者失其親。所謂失夙好也。前云。門內之兄弟不和。夫婦不睦。父母之心。皆不安樂。則門外姻親失好。而親心之不安。亦可知也。孝子以此爲恐。而和順於姻親。正是善體我父母矣。

上而有君。爲親所主。恐有不忠。致親以逆。親以君爲主。而子與親一體相關。子若有不忠於

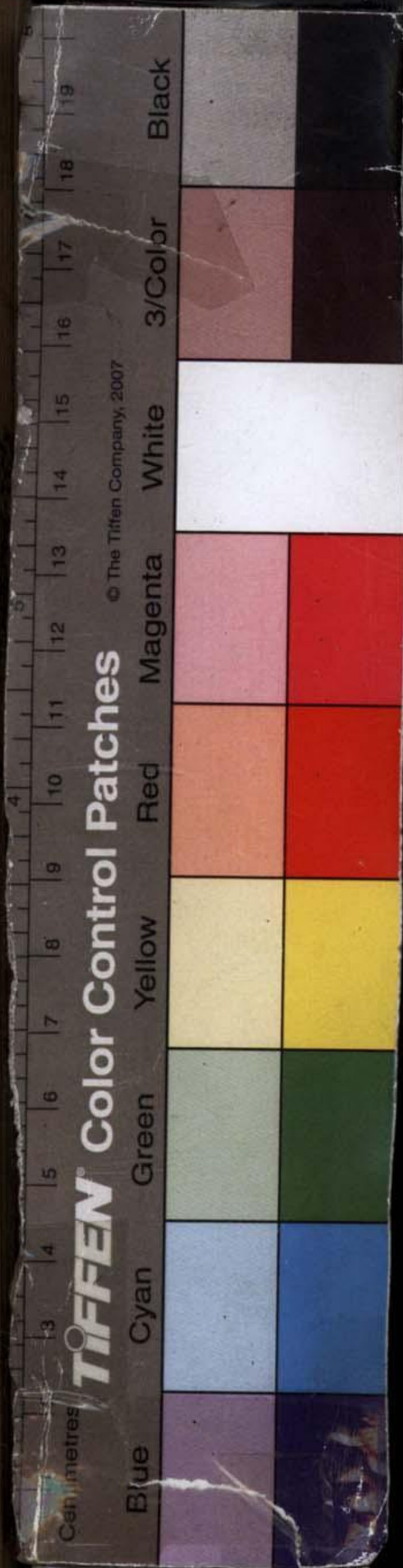

君將使父母亦不能全其忠道矣。豈非致親以逆乎。至因不忠而辱及於親者。尤累親之顯然者也。可不戒哉。

忠孝本無二理。故古云移孝可以作忠。今觀帝君之訓。乃知孝於親者。更有不敢不忠君之意。又按不忠者。不獨指仕宦而言。凡在士庶。有各循其分。各盡其心之理。俱宜體父母之心。以盡忠道於君也。

Centimetres

Blue

Cyan

Green

Yellow

Red

Magenta

White

3/Color

Black

TIFFEN Color Control Patches

© The Tiffen Company, 2007

下而民物與親竝育。恐有不恤。損親之福。
民物與親同得天地之氣以生。故曰竝育。吾不能
仁民愛物。則殘薄之行。足致災殃。遂致損親之福。
所以仁民愛物。必從孝而推。眞能孝親。而民物亦
蒙其惠矣。

外而友朋爲親之輔。恐有不信。絕親友道。

此友朋當先指父執而言。觀爲親之輔一句可見。
至人子自己之友。亦在其內。交友以信爲主。若有

不信。致使朋友之好不終。豈非絕親友道乎。

師爲我法。卽爲親箴事。恐失賢以違親訓。

父母延師以訓子。是師卽代父母以訓吾者也。故師之言語舉動。爲我之所法。則卽父母箴訓之所。在我之事師。若失其尊敬效法之意。是違師訓。便違父母之訓也。况父母延師。無論貧富。總必盡心力。以望其成人子體。此尙何忍稍有所違耶。所謂失賢者。雖有賢師在前。不能盡弟子之禮。致

Centimetres

Blue

Cyan

Green

Yellow

Red

Magenta

White

3/Color

Black

TIFFEN Color Control Patches

© The Tiffen Company, 2007

受教之誠便是自失其賢師也。當與論語因不失其親失字同解。

匪人。王人親之所遠。交恐不擇。以累親志。

此節言體親心以遠邪僻。匪人所爲不正之人。二字出易經。王人包藏凶惡之人。二字出尙書。此種人我親方遠而避之。而我不能慎擇交遊。反與之相親相比。則我之人品心術。將爲其所誤。使我亦爲邪僻凶惡之人。而異日之爲害。有不可勝言者。



其累親志者大矣。孝子體親。得不以是爲恐乎。
仰而天高。帝位乎上。日月星斗。親所敬畏。恐有冒瀆。
妄干天怒。致重親辜。俯而地厚。羣生資始。親所奉履。
恐有褻侮。業積暴殄。致延親禍。中而神祇。司我親命。
恐有過犯。致減親紀。

此節言體貼親心。敬事天地神祇。夫皇天厚土。職
覆載。三光有照臨之明。鬼神操禍福之柄。故親
心所敬畏者。在天所奉履者。在地而司親之命者。

Centimetres

Blue

Cyan

Green

Yellow

Red

Magenta

White

3/Color

Black

TIFFEN Color Control Patches

© The Tiffen Company, 2007

在神人子若不能小心敬事。以致獲罪天地。褻瀆三光。觸犯鬼神。將必天神降殃。地祇示罰。罪之加於身者。固多。禍之延於親者。不少。福履壽算。有隱然而消滅之者。言念及此。可怖可畏。敢不凜凜昭事。以告無罪於天地神祇。而延福祚於堂前白髮乎。

以上自我有手足一段至此。皆循其次第而詳晰言之。見得兄友弟恭。敬宗睦族。上事先祖。下撫子

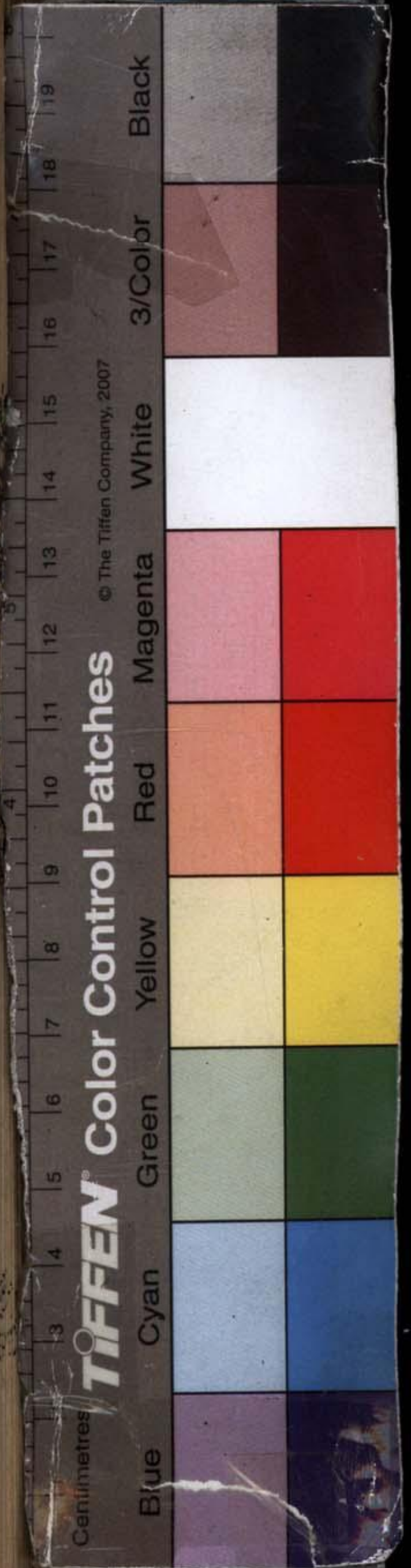

孫內而夫婦相和。外而姻婭永好。忠君王。信朋友。仁民愛物。尊師擇友。種種皆根於體親之一念。乃至事天事地事鬼神。無非由體親之心。以致其昭格之誠。孝子能如此。纔可謂善體親心之極致也。古云。孝爲百行首。又云。萬事皆原於孝。觀此益可信矣。

一舉一動。總期歸善。以成親德。

歸善者。歸善於父母也。人子爲善。莫非父母之教。

莫非父母之志。故歸之父母。所以成親德也。夫一舉一動。總期歸善。則無事不求合乎天理矣。此包上文數段之意。而又以起下文我親有善一段之意也。

內則云。父母既歿。將爲善。思貽父母令名。必果。將爲不善。懼爲父母羞辱。必不果。夫既歿且然。况於生存乎。人子之欲歸善以成親德者。用心當如是也。

我親有善。身順其美。救人之難。卽是親救。濟人之急。卽是親濟。憫人之孤。卽是親憫。容人之過。卽是親容。種種不一。體親至意。

親有善。人子以身行之。所以順親之美也。凡救人。濟人。憫人。容人。子之所爲。無非親所欲爲。故子爲之。卽親爲之也。所謂歸善者如此。所謂身順其美者如此。推之種種之善。不一而足。總是體貼吾親之至意。而身順之也。按救人濟人數句。補前面我

有手足以下數段所未盡之意而種種不一二句。
又總括言之。

親或有過。委曲進諫。俟其必改。以善規親。猶承以養。
養必兼善。方得爲子。

親有善。固必身順其美矣。親或有過。又須委婉曲
折以進諫。俟其必能遷改而後止。蓋不忍親之或
陷於非也。夫以善規親。猶之以奉養之事。承歡於
親。蓋養親口體與諭親於道二者竝重而不可缺。

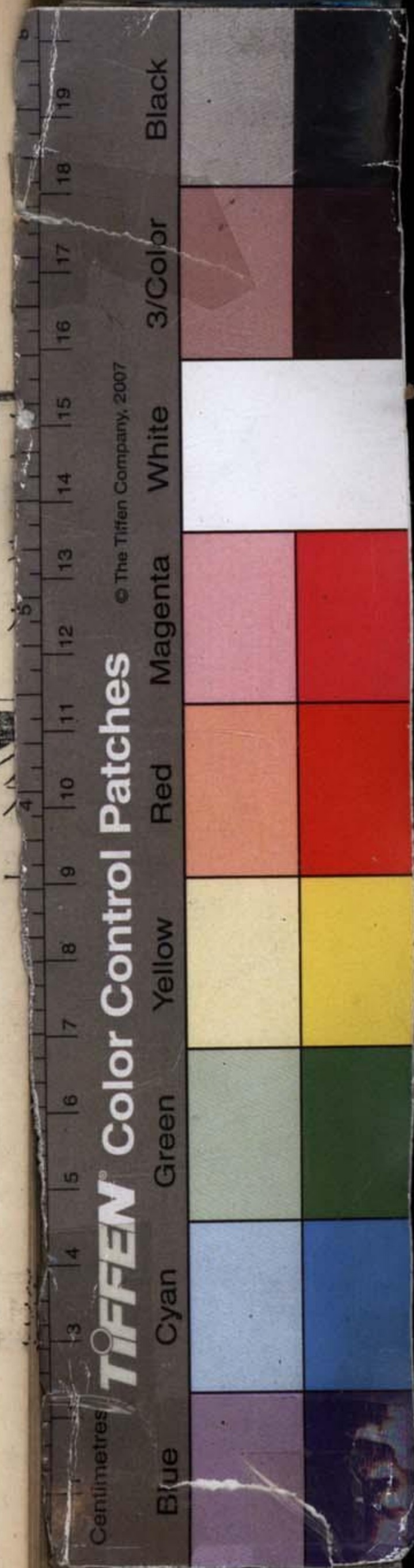

故曰養必兼善。方得爲子。

按諫親之過。如何亦謂之體親。蓋人子有過。父母必欲規正其失。今吾以諷諭之道。進諫父母之失。使父母復於無過。是卽以父母之愛子者。愛吾父母也。且父母當有過之時。始亦不自知其爲過。至於過旣成矣。父母之心。雖悔而無及。豈不深自怨恫。今吾能知父母之心。本不願有過。後日必將有怨悔之時。而預爲諫止於過未成之先。使父母快

然無憾。是真能以父母之心爲心也。所以體親章。必列諫親一節。

人子於父母。常有三罪焉。或父母本非有過。而誤認爲過。或父母有過。而不知其爲過。其罪在於不明也。或欲諫父母。而明言顯道。辭氣激昂。不能下氣。怡色柔聲。以諫其罪。在於慢親也。或知父母之有過。旣不能盡幾諫之道。卻於心上暗誚其非。其罪在於腹誹也。服膺於帝君之訓。庶可免於此三



罪矣。

人各有親。曷不懷思。父母在日。壽不過百。惟德之長。垂裕彌遐。

人各有親二句。又作喚醒語。使人奮然自省也。蓋父母壽不過百。逮事之年。縱極服勞奉養。未足報親恩之罔極。惟是善所當爲。無不體親心以爲之。以此歸善於親。而曲成吾親之德。則使吾父母芳名垂於奕禩。福報永於無窮。纔是至孝。故云惟德

之長垂裕彌遐。

是。以。至。孝。親。在。一。日。得。養。一。日。堂。上。皆。存。膝。下。完。聚。
人。生。最。樂。惜。此。光。陰。誠。不。易。得。玉。食。三。飴。勺。水。一。菽。
各。盡。其。歡。加。餐。則。喜。減。膳。則。懼。貧。富。豐。嗇。敬。無。二。心。
按。上。文。養。必。兼。善。方。得。爲。子。二。句。大。旨。重。在。善。字。
之。意。蓋。此。章。自。體。我。此。身。一。段。直。至。惟。德。之。長。垂。
裕。彌。遐。二。句。皆。在。一。善。字。上。見。得。曲。體。親。心。之。實。
際。而。養。親。之。意。尙。未。詳。言。之。也。是。以。至。孝。以。下。乃。

是詳言養親。而此段中。又暗跟父母在日。壽不過百二句來。故用是以二字接下。

父母在日。是人生何等樂事。况乎光陰易逝。風木堪憂。此日誠不易得也。所以孝子愛日。而玉食勺水。各欲承歡於父母。至加餐則喜之深。減膳則懼之切。一喜一懼。而人子之心乎父母者。何如矣。夫孝惟本乎一心。雖有貧富豐嗇。而敬心無二。總是親在一日。得養一日。各欲及時以盡其心而已。何

Centimetres
Blue

Cyan

Green

Yellow

Red

Magenta

White

3/Color

Black

TIFFEN Color Control Patches

© The Tiffen Company, 2007

分於貧富豐嗇乎。

願親常安。恐體失和。疾病休戚。常係子心。一當有恙。能不滋虞。藥必先嘗。衣不解帶。服勞侍寢。愈則徐調。食不輕進。相其所宜。倘或不痊。延醫詢卜。酒不沾唇。至心禱祝。殫厥念力。以求必痊。

上文祇言人子奉養宜各及時以盡心。此則以父母有疾之時。見人子宜竭盡其心處。願親常安四句。乃人子平日間。祈求父母之安康。惟恐父母之



疾病時時係於子心也。一當有恙。則憂虞之念。能不更甚乎。藥必先嘗者。醫藥極其謹慎。不敢稍忽也。衣不解帶。服勞侍寢者。晝夜勤於侍奉。不敢暫離也。愈則徐調三句。謹之於方愈之初。倍極小心也。不痊而延醫詢卜。酒不沾唇者。憂極不能自解。非勉強而然也。至心禱祝者。哀懇天地鬼神。祈一誠感格。而頓起沉疴也。殫厥念力二句。總結上文。育子章云。子既年長。恐其不壽。多方保持。幸而獲

Centimetres

Blue

Cyan

Green

Yellow

Red

Magenta

White

3/Color

Black

TIFFEN

Color Control Patches

© The Tiffen Company, 2007

卷上
佑又云。子若有疾。甚於已疾。有可代者。已所甘受。夫父母育子之苦心如此。今日父母有疾。人子苟不殫厥心力。以求必痊。是漠視父母之疾。竟忘卻父母之恩也。不可以爲人。不可以爲子矣。讀經文此節。人子不以父母之疾病爲憂者。忍不動心乎哉。

終天之日。飲食不甘。哭泣失音。衣衾棺槨。多方自盡。三年哀痛。晨昏設薦。佳塋厚穴。安置壟邱。禮送歸祠。

親魂有託。廟享墓祭。四時以妥。去親日遠。追思常在。形容面目。若聞若覩。動息語默。尋聲覓跡。中心勿忘。抱慕如存。

父母終天。是人生之大變。於此不盡其誠。烏乎能盡其誠耶。所以飲食不甘。哭泣失音者。哀親之至也。衣衾棺槨。多方自盡者。不忍自薄於親。且恐貽後日之悔也。三年哀痛。晨昏設薦者。守三年之禮。盡哀痛之誠。而三年以內。朝夕進食。與父母生前。

無異也。佳塋厚穴。安置壟邱者。孝子營親之葬。必極盡心力。以安父母也。禮送歸祠。親魂有託者。既葬。則以神主歸於家祠。使親之神靈棲託於此。而我亦得朝夕瞻依也。至於葬後。則有墓祭。歸祠。則有廟享。必按時以行。所以妥先靈而盡誠敬也。若夫去親之日。雖遠。而追念之誠。常在。惟其追思之至。所以如聞父母之音聲。如睹父母之形容。乃至動息語默。隨時隨處。無不尋聲而覓迹。庶乎中心

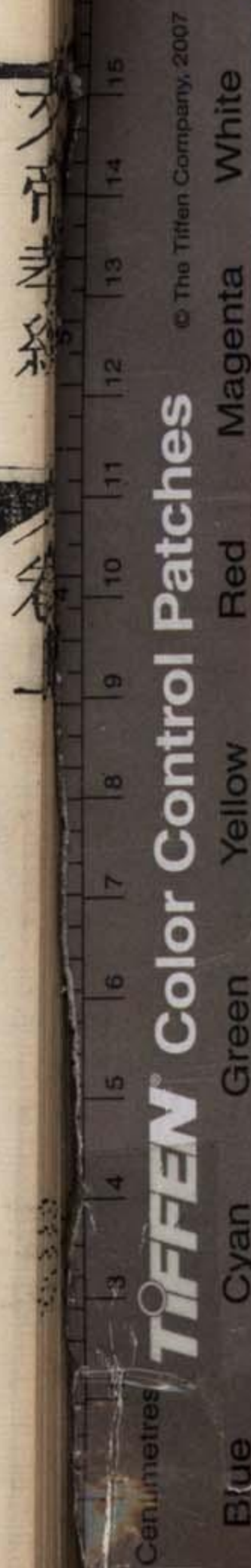

弗忘。而抱此孺慕之誠。儼若生存也。

生死同情。幽明一理。孝道由基。大經斯彰。

此四句。接上終天之日一段。實是通結全章之意。基者。猶基址之基。經者。常也。大經。卽指孝而言。孝爲天下古今所共有之常性。所當共修之庸德。萬善俱以孝爲首。故曰大經。此章以體親爲主。自體我此身。直至終天之日一段。見得事生之日。事事必體親心。而事死之日。與事生同。此所謂生死無

二情幽明無二理也。孝道雖廣。總由此至情至理。無有或二者爲之基本。惟知以此爲本。而凡天下古今大孝。所當盡之事。無不彰明而較著矣。或云五品人倫。俱謂之大經。孝道由基二句。是以孝道爲之本。而凡人生之大經。皆由此而推。故曰大經斯彰。竊謂天下之理。本當如此。但玩經文上下語脈。及本句之語氣。則基字似跟上文而言。大經似當卽指孝而言。二語尙應闕疑。



嗟爾人子。縱能如是。體之親心。未及萬一。

章內已備言人子體親之道矣。此復言爲人子者。縱能如是以體親。而揆之父母之心。當日所以體子心者。無窮無極。今吾體親如是。尙不能及親心之萬一也。按此四句。帝君爲能體者加儆。使其無自足之意。而尤使不能體者。瞿然動心。蓋能體如是。尙未及萬一。况竝不能遵訓而體親。則負親心者。不太甚乎。

Centimetres

TIFFEN

Color Control Patches

© The Tiffen Company, 2007

Blue

Cyan

Green

Yellow

Red

Magenta

White

3/Color

Black

偈曰。幼而得親。全安樂之不曉。設無雙親在。飢寒難自保。遭此伶仃苦。方思親在好。

人子不能體親盡孝者。只因於父母之恩。習焉不察之故。此偈中以設無親在之戚。惕醒習而不察之心。蓋當伶仃孤苦。方思親在之樂。其既思之。則亦不忍忘之矣。然至此而後思。雖思而已晚。何如於安樂之時。設處伶仃之日。易地自觀。則顯然見親恩之大。吾之得有安樂者。全幸有我二人也。如



之何可忘。如之何可負乎。

又說偈曰。嬉嬉懷抱中。惟知依二親。何至長大後。漸失爾天真。我親既生我。我全不能孝。云何我養兒。我又恤之深。反觀覺媿悔。方知父母恩。

觀此偈所言。爲人子者。當於成人之日。回思懷抱之中。當於生子之後。回思爲子之時。則眞覺乳哺鞠育。種種劬勞。戚戚在念矣。惜乎人之天真既失。而又不能反觀也。帝君因人之既失天真。故欲其

Centimetres
Blue

Cyan

Green

Yellow

Red

Magenta

White

3/Color

Black

TIFFEN

Color Control Patches

© The Tiffen Company, 2007

反觀自悟。蓋不思父母如何愛吾。只觀吾如何愛
子。不思我之身。如何受父母之愛。只觀我之子。如
何受吾之愛。此時愧悔之念必生。而父母之恩可
見。雖欲不體親以報德。當必有不自安者矣。
又說偈曰。室家是親成。豈是離親地。莫道風光好。遂
把親歡易。貧賤是前因。豈是父母遺。生不託親體。我
竝無人身。莫怨生我苦。修來自有界。富貴是親培。豈
是驕親具。親若不教我。何有富貴遇。報本正在此。惻



但未可替。最易忘親處。尤宜加省惕。

能念室家之好。皆父母所成。則斷不因有室家。反離父母而易親之歡心矣。能知貧賤本是前因。非父母所遺。則幸有此身體。便當報親。決不因貧賤之故。而怨生我之苦矣。能思富貴之遇。因父母培植教訓而成。則斷不反以富貴而驕親。而正當藉富貴以報本矣。夫室家也。貧賤也。富貴也。皆人情之最易忘親者也。舉此三者。覺悟世人。而又云最

易忘親處。尤宜加省惕。蓋所以反覆丁寧者至矣。修來自有所界。予見貧賤者。由於修之不早也。何怨於生吾之苦乎。眞君曰。子在懷抱。啼笑嬉戲。俱關親心。實惟眞摯。爲人子者。能如是否。試一念之。何能暫釋。此段又提起親心之真切懇摯。以警醒人子也。如是否者。言人子事父母之心。亦能如父母之眞摯。否也。夫人子之心。所以不能如父母之眞摯。只爲

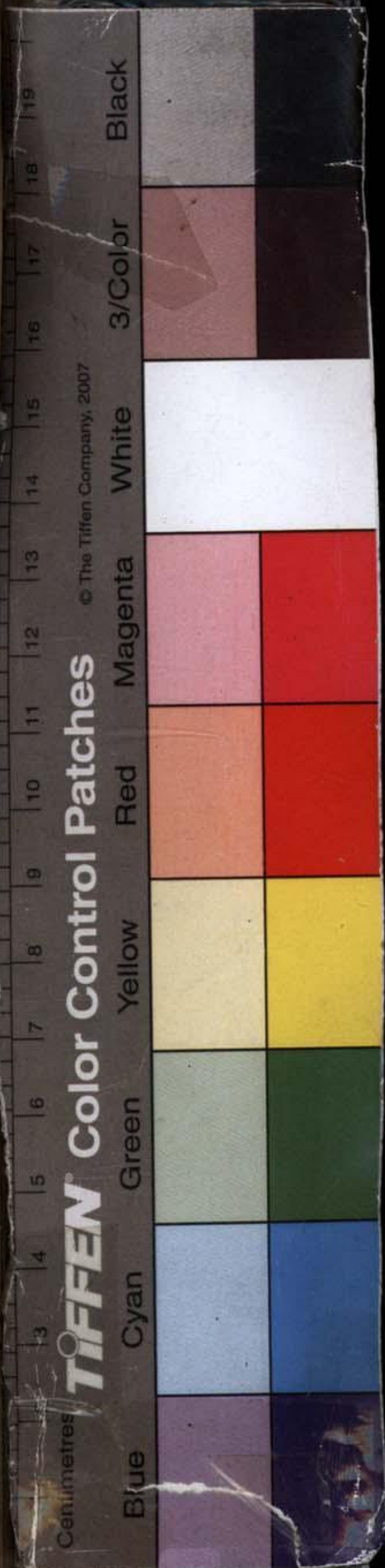

不及思維之故。試一念之。復何能暫釋於心耶。父母強健。能嬉能笑。能飲能食。子所幸見。父母漸衰。嬉笑飲食。未必如常。子心所惕。責我不楚。憐親力弱。嗔我聲微。憐親氣怯。愈加安養。勿致暫勞。此承上試一念之二句。以強健陪起漸衰。夫嬉笑飲食。殊於少壯。則歲月已往。血氣就衰。人子宜何如憂惕乎。甚至責我而不楚。嗔我而聲微。則衰徵愈見。吾不能及時安養。更待何日。曰愈加者。比往

Centimetres

TIFFEN Color Control Patches

© The Tiffen Company, 2007

Blue

Cyan

Green

Yellow

Red

Magenta

White

3/Color

Black

文帝孝經 卷上
日之安養更深。雖一息不致其勞也。
因嗔責之時。而愈切安養之孝思。蓋當下之怵惕
於心。尤甚於平日。斯乃可謂純孝也。今之人因親
之嗔責。而怨恚。試一誦此言。當不自禁其涕泗之
交下矣。

父母逝世。苦無嬉笑。及我顏色。苦無怒詈。及我身受。
縱有厚祿。親不能食。縱有錦帛。親不能被。生不盡歡。
追思何及。逝者念子存者念親。祭享悠遠。隔不相見。

思一慰之。悲哀無地。言念斯苦。實難爲子。

人子平日視親之嬉笑爲尋常。怨親之怒詈爲苛責。迨父母旣逝之後。欲求其嬉笑而不可得。竝欲求其怒詈而不可得矣。當此之時。人子雖力能養親。而親不能復受其養。是爲人子者。生前未盡承歡之道。歿後追思復何及耶。夫追思無及。而其痛有不可勝言者。試思父母雖歿。而九泉之下。依然念子之情。人子幸存。而百歲之中。空抱思親之志。

Centimetres

TIFFEN

Color Control Patches

© The Tiffen Company, 2007

3/Color

Black

Blue

Cyan

Green

Yellow

Red

Magenta

White

既悲逝者之念子。不復與子相親。尤痛存者之念親。不復與親相聚。祭享設而幽明之路甚遙。音容隔而相見之期安在。思一慰靈爽於在天。乃徒歎悲哀之無地。言念斯苦之莫伸。真覺難乎其爲子。帝君此言。欲人子痛念親歿之悲。及時而盡承歡之樂。卽前文所謂親在一日。得養一日之意。蓋正恐後日追思之無及。故愛日之誠。宜若此也。凡爲人子者。諷誦斯文。各宜猛省。



乃說偈曰。親昔養兒日。豈比強壯年。

強壯。指子言。親昔養兒之日。子方幼弱。豈比強壯之年。欲人迴思育子恩勤處。故再提此二句。

我方學語處。親疑我啼也。我方跬步處。親疑我蹶也。我方呶語處。親疑我疾也。我方思食處。親知我飢也。我方思衣處。親知我寒也。安得本斯志。體恤在親先。章首云。前章所言不止育子。直將子心。親曲體之。此段正卽此意。蓋所謂心誠求之者此也。斯志指

上文親疑我啼也等句。言子方幼小無知。豈能以
父母之心爲心。體恤在父母之先乎。惟其然而親
之曲體子心者。愈微而盡矣。

按此數語。全爲下文張本。

親今且垂暮。亦豈壯強比。

此強壯。指父母言。

欲將飼我者。奉親膳養時。欲將裸我者。侍親寢息時。
欲將顧我者。扶親衰老時。欲將育我者。事親終天時。

何者我曾盡。全然不之覺。生我何爲者。能不中自忤。
章首云。凡爲人子。當以二親體吾心者。還體親心。
此段正卽此意見得體親之處。無非是報親之處。
也。何者。指上文奉親膳養等事。人子悠忽因循。久
而不察。設一旦省悟。欲將昔日親之生育我者。一
一還致之於親。則何者我曾已盡。何從前如在夢
中。全然不之覺乎。夫父母生我育我。何等劬勞。今
我全無一事能盡而報親。則生我直何所用耶。言

念及此。必中心愧怍。無地自容矣。

孝子明心寶咒。○以此未及萬一心。時時處處體親心。常思愛養恩勤大。每想懷耽乳哺深。日在生成俯仰中。覆載風光父母仁。何殊羣物向春暉。切切終身抱至誠。

未及萬一心者。卽前所謂體之親心。未及萬一也。時時處處句。總括體親一章之意。常思愛養二句。言每念不忘父母之恩。卽育子一章之意也。生成

TIFFEN Color Control Patches

© The Tiffen Company, 2007

Blue

Cyan

Green

Yellow

Red

Magenta

White

3/Color

Black

俯仰。覆載風光。仍以父母之恩。比之天地。言人子
日受父母之恩。與戴高履厚一般。譬之萬物向春
暉而榮茂。宜切切然終身抱此至誠之念也。古人
詩有云。誰言寸草心。報得三春暉。亦喻人子之於
父母也。讀帝君之訓。人能常切春暉之感。於孝道
庶幾克盡矣。

總註 原註云。此章言親心當體。不是離親心別
有體處。只將父母愛子之心。還之父母也。按此章

Centimetres
Blue

Cyan

Green

Yellow

Red

Magenta

White

3/Color

Black

TIFFEN Color Control Patches

© The Tiffen Company, 2007

意。須與育子章反覆參看方得。

一言體親。而萬般之孝。總在一體字之中。一言體親。而萬般之善。亦總在一孝字之中矣。人子於此。宜十分盡心焉。

體親有二意。一是善以成親之德。一是養以報親之恩。章內前面言善字之理居多。後面言養字之意更備。

辨孝章第三

辨孝一章。不獨孝與不孝之顯然易見者。辨之明切。尤於小孝大孝真孝僞孝之間反覆詳辨。凡孝中所包括之理。剖析無遺。常情見理未明。讀此一章。當知如此爲孝。如此爲不孝。是非之理。昭然如發矇矣。按此章又須與體親章合看。眞君曰。吾今闡教。以示大眾。親存不養。親歿不葬。親祚不延。無故溺女。無故殺兒。父母客亡。骸骨不收。爲

Centimetres

Blue

Cyan

Green

Yellow

Red

Magenta

White

3/Color

Black

TIFFEN Color Control Patches

© The Tiffen Company, 2007

大不孝。

下文要將孝與不孝。細細詳辨。首段先將大不孝處揭出。

生不能盡養。常情亦知爲不孝也。但未知所以養之之法。行所以養之之道耳。至歿不能葬。竟有於心。晏然不自知其爲不孝者。夫父母旣歿。入土始安。苟使一日不葬。則子爲天地間一日之罪人。奈何。悠悠因循。竟有或數年。或數十年。而停棺未葬。

者。夫古今果報彰彰不爽。上帝惡人不葬之罪深矣。人子可不猛省乎。若夫陰陽風水。理固有之。然而窮達有命。富貴在天。果能修德行仁。自有獲報之理。倘因營擇風水。揀選年月。而久淹親柩。則此心既失。安望顯榮。甚矣不葬之罪。莫可解也。夫不葬者。其罪如此。況乎父母客亡。骸骨不收。此尤喪心病狂之人也。神誅鬼殛。烏能倖免。溺女殺兒。是最慘毒之事。苟非人心喪盡。何至殘

忍若此。世人或因生計不周。兒女過多。或因邪淫
苟合。欲掩人見聞。以致犯此大惡。不知此種之業。
歷劫難消也。夫兒女吾之骨肉。雖禽獸猶有乳哺
之情。奈何以人而殘忍至此乎。即使既長之日。有
過當責。亦是吾之失教。尙須委曲保全。況乎嬰孩
始生。何識何知。有何罪過。而忍心殘殺。使其痛莫
能伸。冤莫能訴。言念及此。眞神人所共憤也。夫兒
女吾之所生。卽吾父母之一脈。溺女殺兒。比前章

所云失養而斷嗣脈者。罪更甚矣。豈非大不孝耶。
按溺女殺兒。是爲故殺之大罪。若親祚不延。原非
故殺也。卽孟子不孝有三。無後爲大之意。夫無後
各有其故。而不延親祚。其罪則同。嗣續之際。豈可
忽哉。

養親口體。未足爲孝。養親心志。方爲至孝。

養口體者。服勞奉養。親之身安。而心未必安。故未
足爲孝。養心志者。善體親心。悉爲承順。親之心安。

而身無有不安者也。故爲至孝。凡體親一章中所
言。莫非養心志之孝也。人毋但以能養口體而自
安。孝道庶幾無愧耳。

生不能養。歿雖盡孝。未足爲孝。生旣能養。歿亦盡孝。
方爲至孝。

生旣不養矣。雖孝於旣歿之後。不足以補生前之
不養也。故不可爲孝。然生能養。而歿則孝思已衰。
亦豈孝之道乎。惟旣能養於生前。而又盡孝於旣

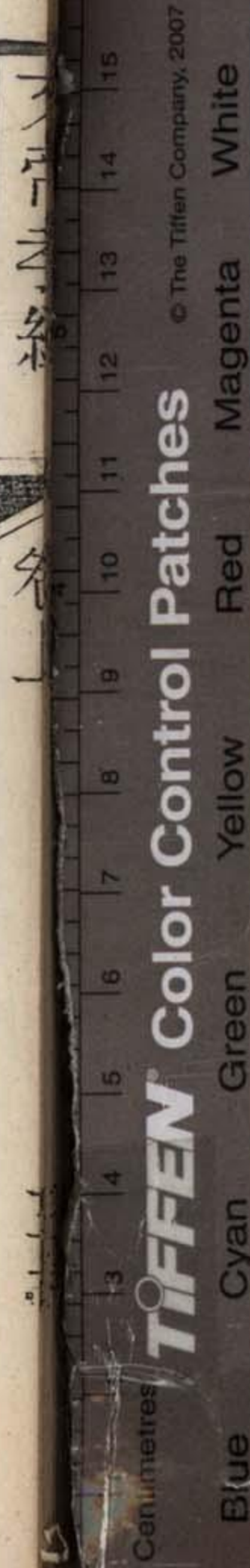

歿。方爲至孝耳。

生我之母。我固當孝。後母庶母。我亦當孝。母或過黜。母或載嫁。生我勞苦。亦不可負。生我孤哀。恩育父母。且不可忘。何況生我。

首四句。重言生母。而並及於後母庶母。世人每以。後母少恩。庶母非嫡。遂致情薄。而禮疎。不知後母。情似疎。而分則一。庶母分雖異。而情則同。況以父。心推之。總是一體。當孝也。母或過黜。以下。是專指。

Centimetres

Blue

Cyan

Green

Yellow

Red

Magenta

White

3/Color

Black

TIFFEN Color Control Patches

© The Tiffen Company, 2007

生我之母而言。觀生吾勞苦一句可見。夫母雖過
黜。母雖載嫁。而生我之勞苦。斷不可負。人子自當
盡其報母之心也。倘或生我之母。不幸早世。而子
處孤哀之日。更有恩育父母。其撫育成立。視如已
子。此恩且不可忘。設或幼而賴其恩育。長而忘其
厚德。卽爲負本。卽爲負心。何況生我之母。何等劬
勞。而忍負此親恩。不思報本乎。
觀詩經凱風一篇。知古孝子之用心如此。後之人



子。不忘生我之恩。當善法古人之意。庶乎雖遭變而不失其孝也。

同母兄弟。我固當愛。前母兄弟。我亦當愛。同氣姊妹。我固當和。連枝妯娌。我亦當和我。生之子。我固當恃。前室遺子。我亦當恃。眾善家修。無不孝推。如是盡孝。始克爲孝。

兄弟姊妹。父母一體之所分。若我有不愛不和。是傷我天性之骨肉。卽傷我父母之肢傷。是以同母

同氣。我固當愛。當和也。至於前母兄弟。非我同胞。而我以同母之愛。推之前母所出。其當愛者。情亦相同。連枝妯娌。本屬異姓。而我以同氣之和。推之妯娌之間。其當和者。理非有二。凡以廣恩愛之意。順二人之心也。我生之子四句。是爲婦人爲後妻者而言。恃者。母盡其慈愛之道。而爲子之所恃也。婦人之孝。孝在舅姑。能撫愛其所生之子。至於成立。使嗣續繁衍。卽是善承舅姑之心。但於前室遺

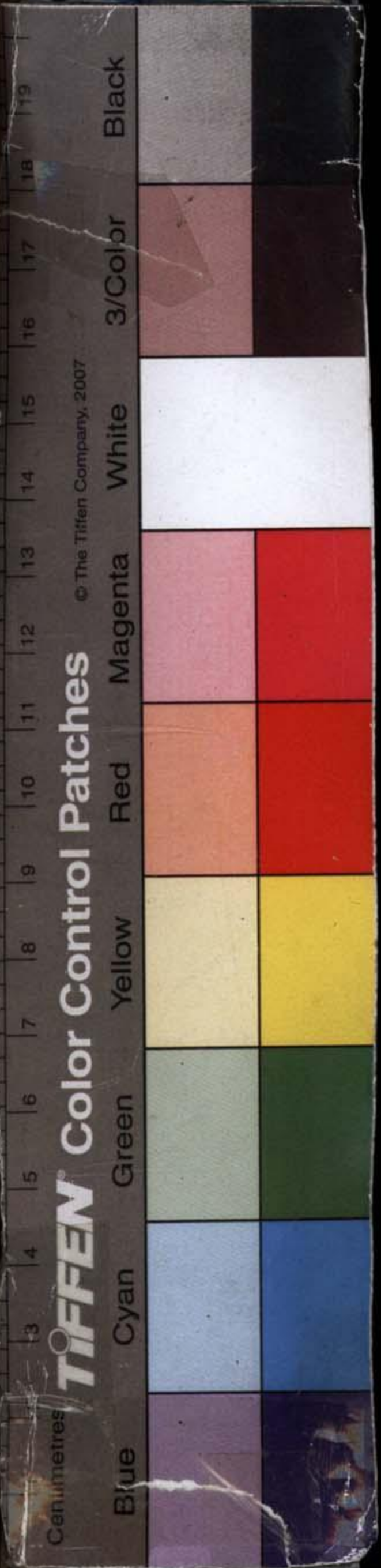

子。或未免視爲異體而少恩。則不獨九泉含痛。竝使堂上生悲。於心何忍乎。是以前室遺子。我益當恃。蓋憐其孤苦伶仃。而愛之有加倍也。眾善家修。無不孝推二句。言凡眾多之善。修之於家者。總無不由孝而推。如上文所言。當愛當和當恃等。總是完全一孝道也。蓋必如是以盡孝。始可謂之能孝。不然。雖服勞奉養。猶有未足爲孝者矣。言前母兄弟。我亦當愛。則後母兄弟之當愛可知。

矣。言婦人當愛其前室之子。則丈夫不可薄其前
室遺子。尤可知矣。總之皆至性至情中之事。欲盡
孝者。必不可虧也。
按同氣姊妹四句。乃是婦人之道。婦人之於妯娌。
待之當如姊妹也。
始知百行。惟孝爲源。
二句承上起下。
我孝父母。不敬伯叔。不敬祖會。於孝有虧。

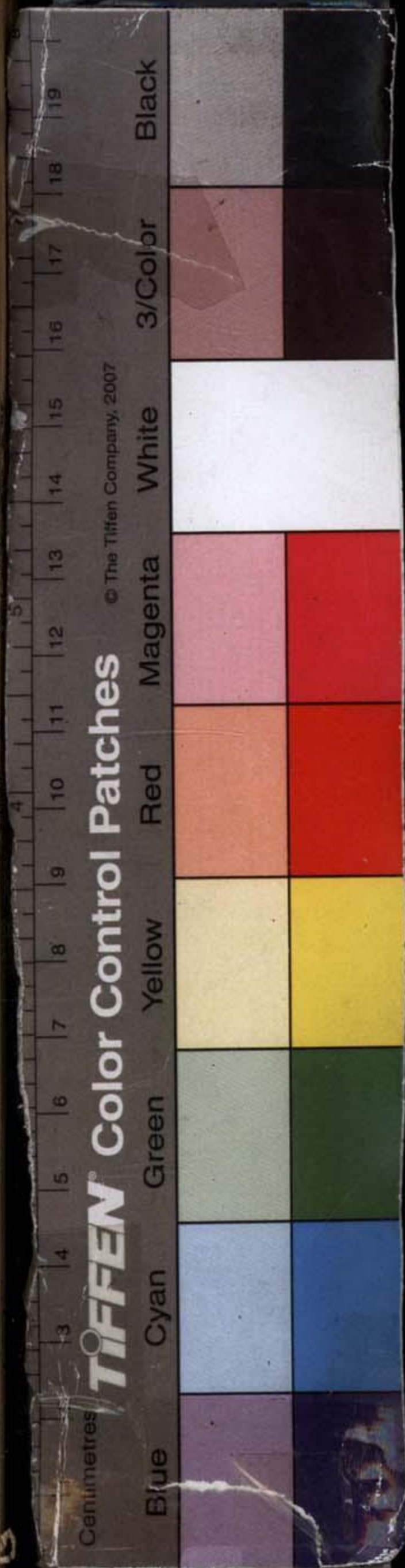

按辨孝章。承上體親一章。或前章所已言。而此章更申言之。或前章所未及。而此章又兼及之。如上文所言兄弟。體親已言之也。而姊妹妯娌及前室遺子等句。乃補體親章之所未及。此段叔伯祖會申言前章叔伯祖先二段。但前章須見得體字之意。此處又須見得辨字之意。前後文皆同。不敬叔伯。卽前章所謂傷親骨肉也。不敬祖會。卽前章所謂悖親孝思也。豈非於孝有虧。

Centimetres
Blue

Cyan

Green

Yellow

Red

Magenta

White

3/Color

Black

TIFFEN Color Control Patches

© The Tiffen Company, 2007

我孝父母。不愛子孫。不敦宗族。於孝有虧。

子孫句。申前章後裔一段。宗族句。前章與叔伯並言之。不愛子孫。卽恐其斷親嗣脈。而敗親家規。貽親庭釁。亦在其中。不敬宗族。卽是傷親骨肉也。故俱云於孝有虧。

我孝父母。不和姻婭。不睦鄉黨。於孝有虧。

姻婭句。申前章我有姻婭一段。鄉黨句。是補前章所未言。不和姻婭。卽所謂恐失夙好。致親不甯也。

至不睦鄉黨。則釁生於鄰里。鄉人則惡之。而親心
之不甯可知矣。故俱云於孝有虧。
我孝父母。不忠君上。不信師友。於孝有虧。

此申前章君友二段。及師爲我法一段之意。不忠
君上。卽恐致親以逆也。不信於師。卽恐違親之訓
也。不信於友。卽恐絕親友道也。總於孝道有虧也。
我孝父母。不愛人民。不恤物命。於孝有虧。
此申前章民物一段之意。惟民與物。皆當推父母

Centimetres
Blue

Cyan

Green

Yellow

Red

Magenta

White

3/Color

Black

TIFFEN

Color Control Patches

© The Tiffen Company, 2007

之仁以愛之。不愛民物。大非親心不忍之意。況前
章云。損親之福。尤於孝有虧也。
禮云。斷一樹。殺一獸。不以其時。非孝也。夫好生之
德。及於庶類。總從孝心而推及。戕賊物命者。不可
爲仁人。亦不可爲孝子矣。尙其隨時隨處。有保護
之意。有生全之方。庶幾仁孝之用心。而庶物之沾
其惠者。亦無窮矣。夫於物且然。而況於人民。豈可
有不愛乎。

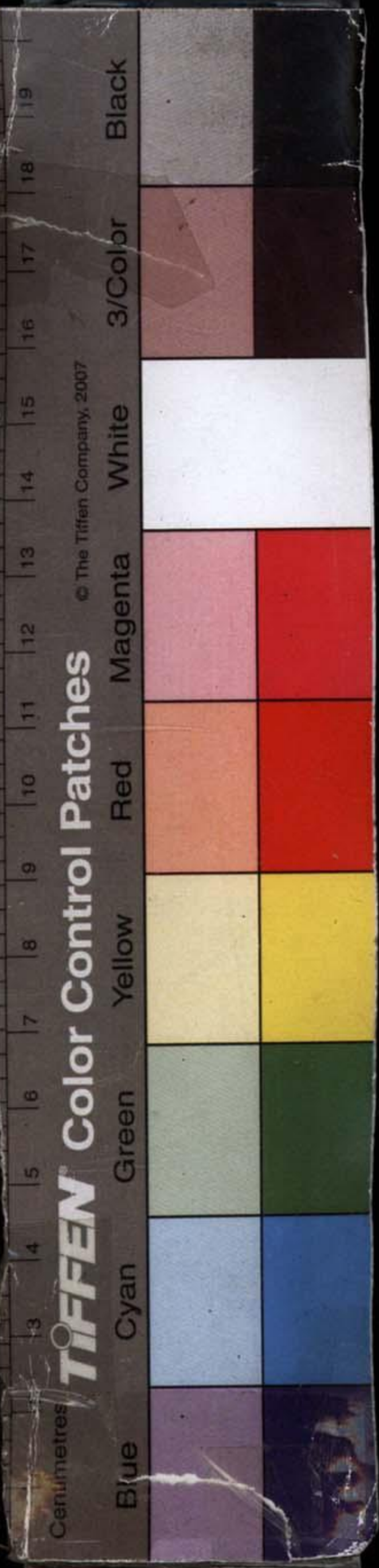

我孝父母。不敬天地。不敬三光。不敬神祇。於孝有虧。此申言前章天地神祇三段之意。不敬之罪。足以召殃。而禍有及於吾親者。如何。尙可以謂之孝乎。我孝父母。不敬聖賢。不遠邪佞。於孝有虧。不敬聖賢句。補前章所未言。不遠邪佞句。申前匪人王人一段之意。所謂不敬聖賢者。非獨外貌之不敬。實由中心之輕褻。甚至放僻邪侈之念。滋於內。而畔道離經之禍。起於外。其爲不敬者。更大矣。

而辱及於親者亦甚矣。至於不遠邪佞。則此身陷
入於匪僻而不自覺。尤足以累親之志也。二者如
何稱孝。

我孝父母。財色妄貪。不顧性命。知過不改。見善不爲。
於孝有虧。

體親章內云。每作一事。思以慰親。恐有惡行。以禍
親身。數句該得甚廣。此又提出財色二字。蓋更舉
其重者而言也。君子於已所有之財色。尚不敢過。

分而越禮。所謂妄貪者。乃是非已之財。非已之色。而妄取而貪慕也。夫非已之財色。而妄取貪慕。天怒人怨。殃禍必及其身。沉溺不返。不顧性命之危。所謂保身以事親者。安在。而惡行之禍。及於親者。惟此爲甚。其爲不孝也大矣。知過不改。二句承財色二句。而意思又推廣言之。知過不改。則以父母之遺體。終身在過惡之中。見善不爲。則以父母之遺體。終身無實善之可言。與前章所謂力行戒隱。

隨時加惕。一舉一動。總期歸善等句相反。復何以爲孝乎。

淫毒婦女。破人名節。於孝有虧。力全名節。於孝更大。此承上文色字而申言之。極論邪淫之罪。而又勸人力全名節。以全孝道也。婦女之名節最重。淫毒婦女者。已之良心喪失。而又破壞他人之名節。此神人所共怒也。夫人子以父母之身。爲此喪心滅德之事。明則刑殺隨之。幽則鬼神殛之。虧體辱親。

TIFFEN Color Control Patches

© The Tiffen Company, 2007

Centimetres

Blue

Cyan

Green

Yellow

Red

Magenta

White

3/Color

Black

莫甚於此。孝何有焉。至於力全名節者。與此正相反。夫力全有三。或當邪淫易染之處。如對天地。如對鬼神。凜然惕然。思歷來果報之可畏。思後世子孫之流禍。決然以正自恃。使彼名節無虧。此因守己以正。而能力全之者也。或見人婦女將失身於匪類。見辱於強暴。吾能主持名義。助正遏邪。示以果報之彰彰。惕以王法之不遠。使宵小之邪心頓息。而良家之婦女得全。此因恃世以正。而能力全

Blue

Cyan

Green

Yellow

Red

Magenta

White

3/Color

Black

Centimetres

TIFFEN

Color Control Patches

© The Tiffen Company, 2007

之者也。若夫良人早逝於青年。穉子伶仃於弱歲。或饑寒之不免。或門戶之無倚。而能矢志堅貞。甘心孤苦。見之聞之。便當不恤己貲。周其貧困。更必廣爲設法。務使安全。輔彼藐孤。以至成立。慰茲嫠婦。以待旌揚。此又所謂成人之美。而能力全之者也。蓋全一人之名節。可當百般之善行。前體親章云。一舉一動。總期歸善。以成親德。夫力全名節。此善之重大者。以此歸善於親。比之他善。更有盛焉。



者。況乎此種陰德冥冥之中。必將錫以無窮之美報。顯親榮親。而延親之福祚者。俱在於此。豈非於孝更大乎。

古云。萬惡淫爲首。百善孝爲先。人欲全此百善之最先者。必當戒此萬惡之居首者。觀帝君垂訓。乃知古人所傳二語。當並取而參觀之。至於淫業之報。感應篇註釋中載之甚詳。昔人又有遏淫說一篇。俱宜日置座右。以當箴銘。

Blue

Cyan

Green

Yellow

Red

Magenta

White

3/Color

Black

Centimetres

TIFFEN Color Control Patches

© The Tiffen Company, 2007

奉行諸善。不孝吾親。終爲小善。奉行諸善。能孝吾親。是爲至善。

此是總結語氣。細按之。與前章之意。及此章上文所言微有分別。蓋前文以種種諸善。總歸於孝。此處言奉行諸善。必當孝親。又是一語氣。要之實相爲表裏也。人有諸善。咸欲奉行。獨於事父母。未能盡其孝道者。是謂務末而忘本。雖行諸善。終爲小善。若奉行諸善。能孝我親。是其行善之念。非務末。



而遺本。乃由本以及末。施行有序。本末兼盡。故以
至善歸之。

孝之爲道。本乎自然。無俟勉強。不學而能。隨行而達。
讀書明理。因心率愛。因心率敬。於孝自全。愚氓愚俗。
不雕不琢。無乖無戾。孝理自存。苟具靈根。知愛率愛。
知敬率敬。於孝可推。

此段見孝之自然。而能人人可以自盡也。首五句。
總領大意。讀書明理以下。申言上五句之意。孝道

具於性分之中。故根心而起。任天而動。自然之至。不待勉強也。不學而能者。卽孟子所謂良能。觀孩提之童。無不知愛其親。豈非不學而能乎。隨行而達者。隨其所行。順乎情性之自然。而孝道自無不達也。讀書明理之士。講習聖賢之詩書。明乎孝道之所以然。與孝道之所當然。於愛敬之理。無所不知。於是因乎心之知愛。而循愛之道。以事親。因乎心之知敬。而循敬之道。以事親。其於孝也。固自能。

Centimetres
TIFFEN Color Control Patches
© The Tiffen Company, 2007

Blue

Cyan

Green

Yellow

Red

Magenta

White

3/Color

Black

全體而無憾矣。若夫愚氓愚俗。未嘗學問。然非有
雕琢以戕其性。無所乖戾以逆其情。孝理亦自有
在者焉。蓋孝者本來之靈性也。苟具此靈根。無有
不知愛親者。無有不知敬親者。知愛而率愛。知敬
而率敬。就一念一事推而極之。孝之全量不外乎
此。故曰於孝可推。
按率字當作循字解。知字卽所謂良知也。人之不
能盡孝。皆汨於後起之私。徇於物欲之蔽。忘卻本

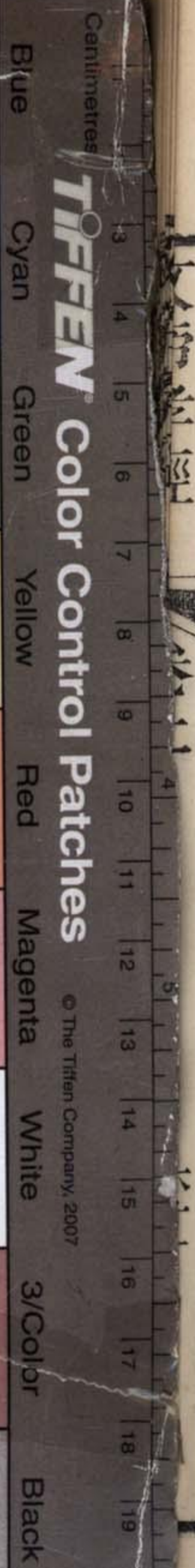

來面目。故於孝道有虧耳。必非天性有不孝之人也。誠返而自思。乃覺有生來本有是知愛知敬之心。自然而然。不似他事之矯揉而後能者。辨孝章中更欲人子識其本來之天性。故詳言及此。要之學者。既識本來之天性。尤須有讀書明理之功。方於孝之鉅細偏全。精粗常變。知之無所不明。由之無所不盡。又非但如愚氓之不失其初心而遂已也。觀夫於孝自全。及於孝可推二句。其全字推字。

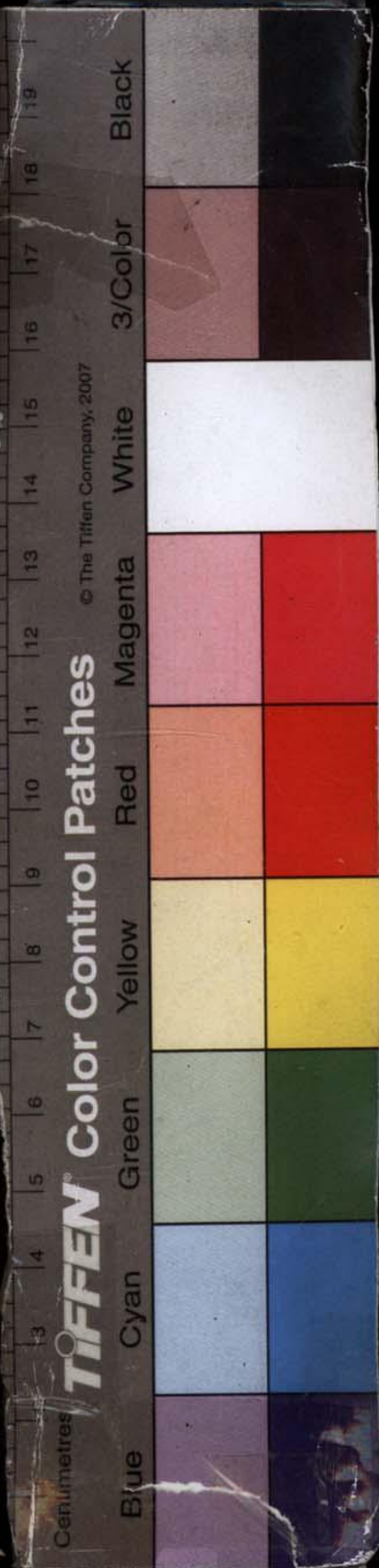

語意淺深自別。

孝庭子容。孝壺婦儀。孝子端方。孝女靜貞。孝男溫恭。孝女順柔。孝子誠慤。孝婦明潔。孝子開先。孝孫承後。此段承上知愛率愛。知敬率敬。就人之能盡孝者而言。有咏歎之意。孝庭子容者。子能盡孝於庭闈之中。自有雍雍之容色也。孝壺婦儀者。婦能盡孝於閨壺之中。自有肅肅之儀貌也。端方靜貞者。盡孝之人。舉動必循乎禮。故孝男自端嚴而方正。孝

女自幽靜而安貞也。溫恭順柔者。盡孝之人和氣。既積於中。故孝男自溫厚而恭讓。孝女自慈順而優柔也。孝子誠慤者。盡孝之子。自然真實無僞。故朴誠愿慤者。孝子之爲人也。孝婦明潔者。盡孝之婦。自然知禮守義。故明淨貞潔者。孝婦之爲人也。至於孝子開先。孝孫承後者。此先後自然之作述。亦天理自然之感應也。蓋未有不孝之子。而其後生孝敬之人者。亦無有孝親之人。而其後反生不

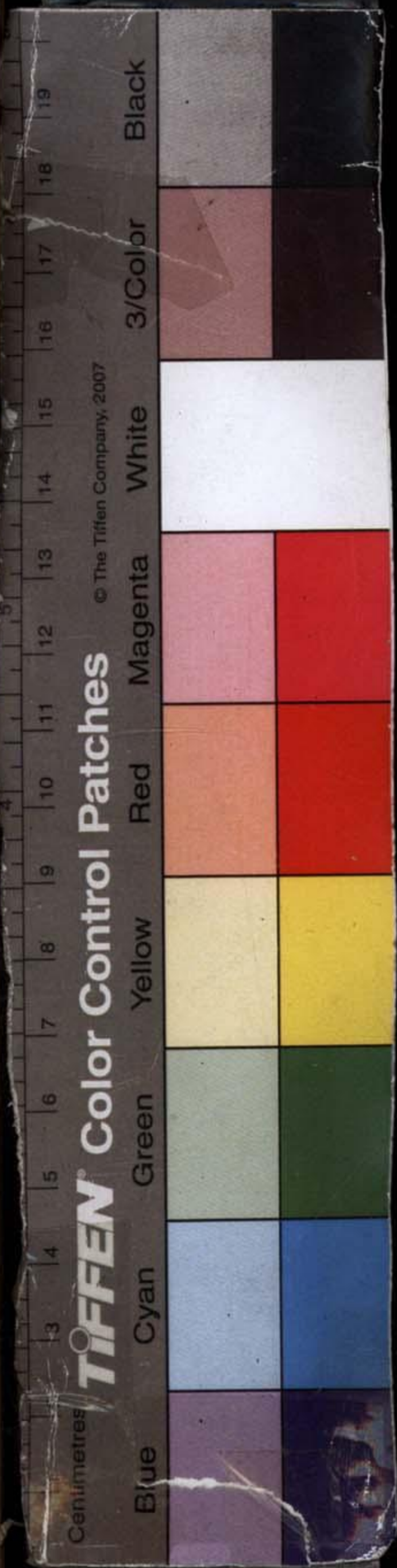

孝之子者。和以召和。孝以致孝。一則自幼習見。習聞。無非愛敬之事。一則天道報施。厚其休祥之氣也。

孝治一身。一身斯立。孝治一家。一家斯順。孝治一國。一國斯仁。孝治天下。天下斯昇。孝事天地。天地斯成。通於上下。無有貴賤。

此段又申言孝道之所該者廣。以通結全章之意。修身齊家治國平天下。其道總不外於孝。修身有

許多工夫。齊家有許多恩義。治國平天下有許多
養教。總之以孝立其體。以孝廣其用。未有以孝治
身而一身尙有陂邪之行。以致身不能立者也。未
有以孝治家而一家尙有爭悖之端。以致家不能
順者也。未有以孝治國與天下而一國之中尙不
能仁慈惠愛。天下之廣尙不能昇平無事者也。至
於孝事天地。卽孔子孝經中所云事父孝。故事天
明。事母孝。故事地。察之意。天地爲人之大父母。吾

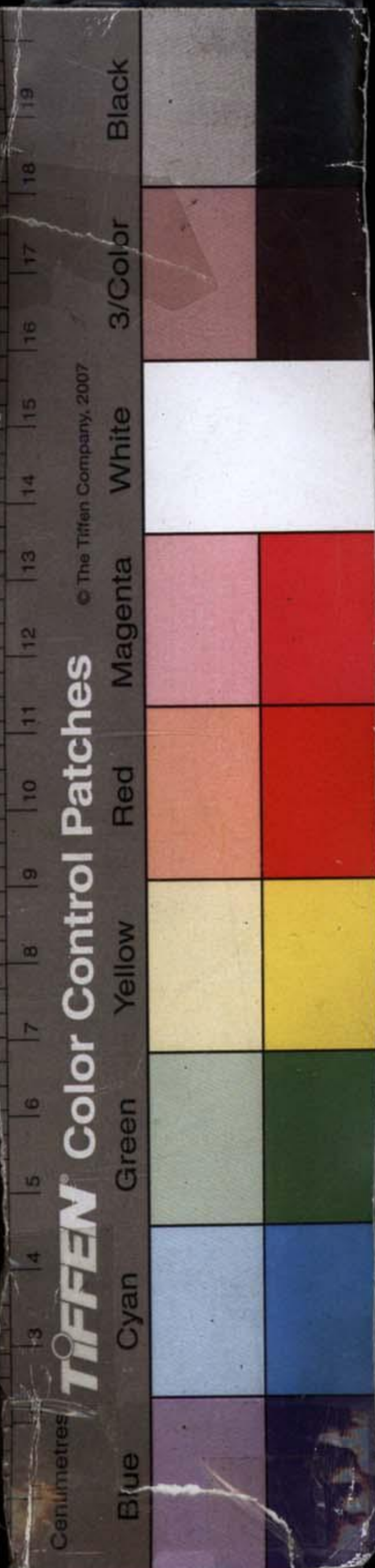

能盡孝以事父母。卽能盡孝以事天地。順得父母之心。卽順得天地之心。道本一原理。無二致。而天地之大。亦以吾之孝而成矣。蓋惟孝可以承順天地之心。惟孝可以輔相天地之化。參贊位育之功。俱不外於此矣。由治一身而極之事天地。漸推漸廣而言孝道之所該如此。通於上下。無有貴賤三句申結上文。蓋有身有家有國有天下。人雖有上下貴賤。而孝之可以修身齊家治國平天下。各隨

所施而其道同也。

偈曰。世上傷恩總爲財。誠比諸務尤爲急。相通相讓。兄與弟。父母心歡家道吉。財生民命如哺兒。祿奉君。享如養親本之慈。孝爲源流國阜民安景物熙。

按此章辨孝。而偈語提出財字。只爲世人無不重財。徃徃天性之恩。皆爲財而傷。所以諸事之傷恩者。大半圓財起釁。比之他務。誠爲尤急也。夫天性之愛。莫如兄弟。兄弟之間。互相爭競。爲父母者。見

Centimetres **TIFFEN** Color Control Patches

© The Tiffen Company, 2007

Blue

Cyan

Green

Yellow

Red

Magenta

White

3/Color

Black

骨肉之相殘。必有大不忍於心者矣。若兄與弟。果能有無相通。情義相讓。父母自必極其歡悅。而家道之吉。亦不外此矣。古云。易得者田地。難得者兄弟。欲孝父母。而曲慰親心者。尙其念之哉。至於財生民命二句。是從兄弟而推廣言之。蓋財之生民命者。便如嬰兒之生。乳哺不可缺。以見民之必有需於財也。祿之奉君享者。便如二親之在。奉養不可缺。以見君之必當奉以祿也。人能濟人利物以

養民此一念愛心是本之育子之慈道。以推及於民也。人能急公奉。上以供君。此一念忠心是本之事親之孝道。以敬事於君也。夫人之用財。不獨兄弟相推相讓。而下施於民。上奉於君者。皆本之慈孝。以爲源流。則國可阜。民可安。而景物有熙皞之象。萬善皆備。孝道俱全矣。

士庶分卑。何以盡忠。只是謹守法度。有田宅者。時切急公之念。國課早輸。無先家而後國。無爲私而



廢公。卽是奉君如奉親也。若夫濟人利物。亦各視其力所能盡。總於財上分毫不取。非分而處有餘之地。便當推以及人。由親而疏。由近而遠。人無論老幼尊卑。事無論大小難易。凡可行利濟之心者。皆所當爲。皆須盡力。而下逮臧獲之賤。亦當養之以恩。倘因吝我之財。至於用其力而仍不恤其身。使彼含慍而不敢言。與不恤民命者何異。是故推恩逮下。使婢僕各得其所。各愜其願。是卽以慈道

使眾也。推而廣之。卽國阜民安景物熙之象也。豈非人人所可爲哉。

又說偈曰。子賴親安享。不思盡孝易。若或罹困苦。方知盡孝難。難易雖不同。承順是一般。

此偈提出難易二字。欲人子及時盡孝。而人各盡心也。蓋人子賴父母之生成。而有安享之樂。此時盡孝以報親。其勢甚易也。爲子者不知其易。全未盡得孝親之道。設或身罹困苦。而力有所不逮。財

Centimetres
TIFFEN Color Control Patches
© The Tiffen Company, 2007

Blue Cyan Green Yellow Red Magenta White 3/Color Black

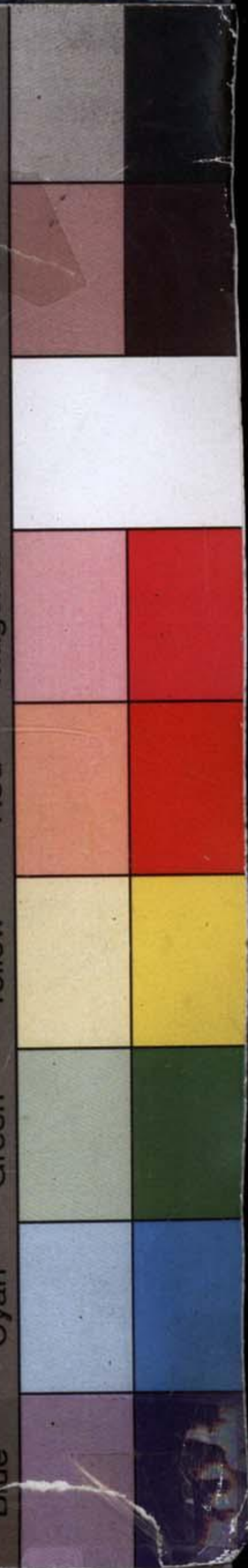

有所不足。此時雖欲盡孝。而所遇之艱難。百倍於
安享之時。迴思前此。不知其易。而今日方知其難。
追悔何及乎。要之人子。雖不可忽於易。亦不可諉
於難。在易者。固當及時以盡孝。在難者。亦須竭力
以盡誠。故又曰。難易雖不同。承順是一般也。
先說子賴親安享。見得盡孝之所以易者。原是親
恩使然。人子樂其易。而孝親不過以親之所貽。奉
之於親。在吾只要盡得一片誠敬之心耳。豈可尙

不知其易乎。惟人子有不知其易者。故以若或二句。惕醒之。要他預思其難。則自不敢忽其易也。此與前章設無雙親在。語氣正相似。難易者不同之境。承順者各盡之心。親恩同而子道亦同也。不可以易而自忽。亦豈可以難而自諉。惟難而能盡孝。其孝爲尤貴。上可以格天下。可以感人也。人子尙其體帝君之訓而自勉之哉。又說偈曰。今爲辨孝者。辨自夫婦始。

TIFFEN Color Control Patches

© The Tiffen Company, 2007

Centimetres

Blue

Cyan

Green

Yellow

Red

Magenta

White

3/Color

Black

此偈專謂爲婦者。宜盡孝以相夫。故先提此二句。
孝子賴賢助。相厥內以治。后惟盡其孝。君得成其緒。
婦惟盡其孝。夫得成其家。同氣因之協。安親無他意。
辨孝必自夫婦始者。良以人子盡孝。必賴室中之
賢助。有以贊襄於內。相夫子以治家。而後孝道可
全。故辨之自夫婦始也。王者以孝治天下。而萬化
盡起於閨門。后能盡孝。以助其君。則君之孝愈大。
而孝可以治天下矣。故曰君得成其緒。士庶以孝

治一家而大道造端於夫婦。婦能盡孝以助其夫。則夫之孝愈大。而孝可以治一家矣。故曰夫得成其家。夫內助果能盡孝。則和順之氣充積於內。必無有與同氣之天倫相爲乖戾者。則同氣因之以協矣。同氣協而父母之心愈順。所以安親者。豈有他意哉。

自古賢淑妻。動卽爲夫規。上克承姑順。下克撫媳慈。從來嫉悍婦。動卽爲所惑。承姑必不順。撫媳必不慈。



此以賢淑嫉悍對說。一勸一戒之意。賢淑之妻。每事能規勸其夫。設使夫有未盡之孝。必能從容諷諫。以使之必全孝道而已之盡孝者。自然承事姑嫜。以順道而得其歡心也。夫上而承姑以順者。下而撫媳。必能以慈。其撫媳之慈。正是承姑之順處。蓋恩能逮下。姑之心愈覺歡悅。此情理自然相因也。至於嫉悍之婦。心懷妬嫉。作事悖悍。每每挑唆其夫。故一有所舉動。卽爲婦之所惑。凡事不能循

Centimetres
Blue

Cyan

Green

Yellow

Red

Magenta

White

3/Color

Black

TIFFEN

Color Control Patches

© The Tiffen Company, 2007

禮而孝道之衰。尤始於此。太上云。用妻妾語。違父
母訓。人之惑於婦者。往往皆然。而其婦之所以承
姑者。必多悖戾之意。豈能下氣柔聲。服勞侍養。以
順道得姑之心乎。既不能以順道事姑。則不有其
姑者。何有其媳。其撫媳之不慈。乃其乖戾之氣所必
至者也。夫賢淑者如彼。嫉悍者如此。子之盡孝與
不盡孝。亦往往由於此焉。辨之可不自此始哉。
按婦道之載於內則者。詳矣。而閨閫中之服習。古



訓者甚少。易卦家人。詳著治家之道。其九五爻詞云。王假有家。交相愛也。註云。夫愛其內助。婦愛其刑家。是知內助固不可不賢。而刑家之道。尤不可不講也。爲子者。果能盡孝。以事其親。則爲媳者。亦將化而爲孝。雖嫉悍之婦。亦轉爲賢淑。不然。婦固不得辭其罪。而子亦豈得自諉其責耶。惟盡爲妻道。方可爲人媳。惟盡爲媳職。方可爲人姑。身有爲媳時。亦有爲姑日。我用身爲法。後人無不格。

上文嫉悍者不能盡妻道者也。賢淑者能盡妻道者也。夫能盡爲妻之道者必能承順孝子之心不敢有逆於舅姑且能相夫子以行孝敬故盡得爲妻道者方盡得爲媳職也。旣能盡爲媳之職則順夫之心孝以事其姑必順姑之心慈以撫其媳且無忝於爲媳亦何愧於爲姑故曰方可爲人姑也。蓋身有爲媳之時亦有爲姑之日爲媳而能盡其職所以承順其姑者內無不殫之心外無不循之

卷一
TIFFEN Color Control Patches © The Tiffen Company, 2007

Black

3/Color

White

Magenta

Red

Yellow

Green

Cyan

Blue

分直是以身立法。而後之爲媳者。自然感格。卽以
我之事姑者。事我也。此一定自然之理也。
若爲媳而不能盡其職。他日爲姑。欲媳之孝以事
我。而媳知我之不能孝。轉相效尤。雖欲從而教戒
之。而其心必不服也。况乎天道好還。亦未有不孝
之婦。而有孝媳以事之者。我若能孝於姑。媳必能
孝於我。天之報施不爽。人之感應有由。歷觀古今
往往而然也。

Blue

Cyan

Green

Yellow

Red

Magenta

White

3/Color

Black

TIFFEN Color Control Patches

© The Tiffen Company, 2007

嬪妃與媵妾致孝以安命。婦德成夫行化從閨中式。
所係重。且大淑訓安可越。

嬪妃媵妾二句補上文所未言。前云后惟盡其孝。
君得成其緒。未說到嬪妃也。又云婦惟盡其孝。夫
得成其家。未說到媵妾也。賢淑嫉悍等句亦皆指
正嫡而言。故此處又補言嬪妃媵妾。蓋嬪妃與媵
妾分既卑於正嫡。其實命所使然。卽小星之詩所
謂實命不猶者也。要之孝道總無二理。故能各盡

其孝敬之誠。以爲正嫡之助。則所以盡孝者在此。所以安命者亦在此。帝君恐爲妃妾者不能自安於命。以致不能盡孝。故又諄切言之。婦德成夫行四句。通結上文之意。蓋夫有刑于之化。而婦亦有內助之功。婦人淑順莊敬之德。正可以助成夫行。自古賴賢婦而成夫德者。史策所載甚多。故孝爲百行之先。而化道每在閨中。可爲矜式。所係至重且大也。爲婦者。豈可有踰於淑訓耶。四句通結上

章而箴戒尤爲嚴切。此偈專爲爲婦者而言。蓋婦誠可以助夫。夫甯不可帥婦乎。當躬行孝道以先之。而又朝夕勸導。以章明婦順之理。庶乎一室之中。無不知孝。而嫡庶之間。皆能以順道事其翁姑矣。又按婦人將嫁。古有教於公宮。教於宗室之禮。蓋教之以婦德。婦言。婦容。婦工也。而所教者。必當以孝事舅姑爲首。爲父母者。尙其早計及此哉。

又說偈曰。辨之以其心。毋使有不安。辨之以其行。毋使有或偏。辨之以其時。毋使有或遷。辨之以其倫。毋使有或間。大小各自盡。親外罔所愆。誠僞在微茫。省惕在所先。

此偈又合辨孝一章之意。而櫟括言之。辨之以其心者。謂孝從心起。若使形迹之間。似乎盡孝。而心上有不愛不敬之意。便不能自慊其心。故必於心上辨其真僞。毋使稍有不安之處也。辨之以其行。

者。孝道既根於心。又必實見之於行事。設使我之所行。或有所偏。便於道。孝有虧。如人子能養而不能敬。能敬而不能愛。皆是行孝之偏者。故必於所行。辨其愛敬。毋使有或偏之處也。辨之以其時者。自孩提之愛。以至終身之慕。此時之該乎始終者也。而或一歲之間。一日之內。事有不同。境有各異。總之無時不愛其親。無時不敬其親。斯爲純孝。設或因物而有遷。便已孝衰於父母。故卽須臾之頃。

亦不容稍有所遷。而忘其愛親敬親之心也。辨之
以其倫者。人生五倫。以孝爲首。而盡孝者。於凡倫
理之所在。必無有不盡其道處。設於君臣夫婦兄
弟朋友。及一切尊卑長幼之際。不能各盡其道之
所當然。而倫理有乖違之處。是不能體貼親心。推
廣孝道。以施於倫類間也。故必辨之。以此毋使之
稍有所間可也。大小各自盡二句。卽承上辨之以
倫二句。言於人倫大端細節。各宜循理自盡。親之

外問有所愆失。此足上文之意。誠僞二句。仍照上
心字。事親之道。所該甚廣。而誠僞之分。只在幾微
毫茫之際。凡孝之從心而起者。爲誠。孝之不從心
而起者。爲僞。其幾甚微。一不省察。一不儆惕。卽流
於僞。而遠於誠矣。故省惕在所當先。而不可以偶
忽也。

又說偈曰。親懷爲己懷。至性實綿綿。卽是佛菩薩。卽
是大羅仙。



親懷爲己懷者。是人子以父母之心爲己之心也。此卽體親章之意。而其意有二。一則以父母一生育子之心爲吾今日報親之心。一則體貼親心之所願欲。而我能心心相合也。辨孝而不至於此。恐人子仍在形迹上做工夫耳。夫爲人子者。果能以親之懷爲己之懷。則至性所發。綿綿悱惻。孝思無窮。而萬善俱備。佛菩薩之心。大羅仙之心。俱不外是矣。帝君於此。不勝歡喜歎美。而作偈言也。

Centimetres
Blue

Cyan

Green

Yellow

Red

Magenta

White

3/Color

Black

TIFFEN Color Control Patches

© The Tiffen Company, 2007

按育子章靈慈神咒云。佛菩薩菩提心。大羅會上
陀羅尼。一切救苦難。無過我親心。此偈正與相應。
蓋父母之慈心。卽佛菩薩之菩提心也。卽大羅會
上之陀羅尼也。其慈悲莫有過焉者。今人子能以
親懷爲己懷。而至性之綿綿者。亦卽是佛菩薩。亦
卽是大羅仙矣。
純孝闡微咒。○萬般切己應爲事。俱從一孝參觀到。
胸中認得眞分曉。孝上行來總是道。

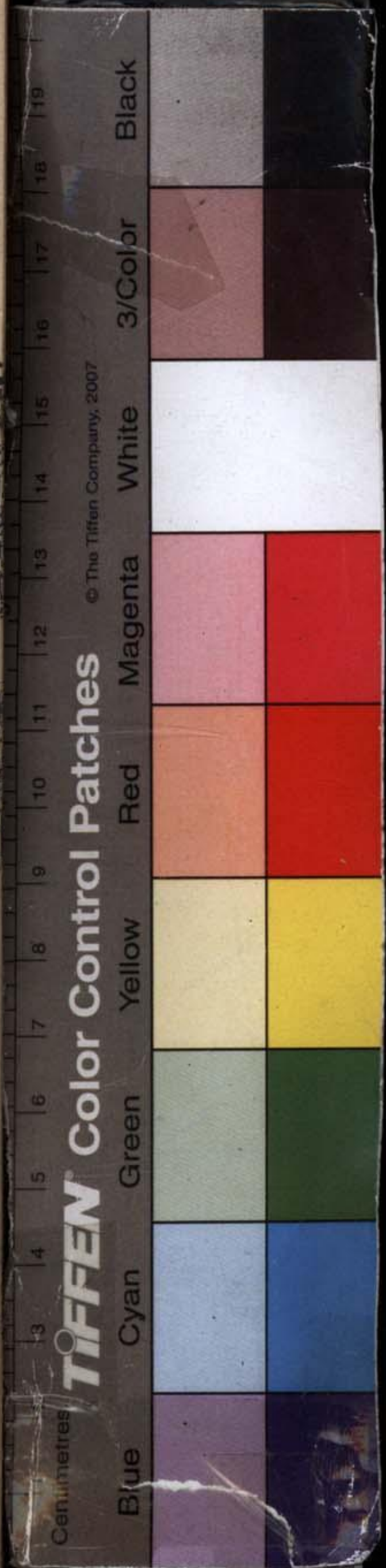

孝既爲百行之首。而眾善皆所以盡孝。故萬般之事。切於己身而應爲者。皆從一孝親之理參觀得到。近自一身而起。而施於眾倫之內。推於民物之間。以至事天事地。事神明。事先祖。種種當爲。莫非孝也。莫非事親也。惟其如此。故見其切於己身。而無一之可以不盡也。人子胸中。真認得此理分曉。則萬般俱從孝上行來。無往不是道之所當然矣。此該括體親辨孝兩章之意。而欲人認得分曉。乃

Centimetres

Blue

Cyan

Green

Yellow

Red

Magenta

White

3/Color

Black

TIFFEN Color Control Patches

© The Tiffen Company, 2007

此章辨字之旨也。

總註 辨孝之意是就孝道反覆分割。要人子心上先見得明白曉暢。更無絲毫疑惑。然後知之者。明自然信之者。切信之者。切自然行之者。力此帝君辨孝章之所由設也。蓋一篇之中。巨細悉該。顯微並著。自古及今。普天匝地。凡爲孝子孝婦者。俱可讀此章而豁然開悟。而孝無遺行矣。

