

谭大江 搜集整理

旋转乾坤 天经地纬

道教对联大观

填离取坎 火降水升



宗教文化出版社

道教对联大观

谭大江 搜集整理

宗教文化出版社

序 一

余少时闻有古人言：“凡能立非常之功者，必能行非常之事；凡能行非常之事者，必非常之人。”又云“读遍天下奇书，交遍天下奇人”。故知非常之人者，必有其过人之处，其立身处世为政为学端在一个“奇”字。道家之学，乃“反俗”之学，“反俗”亦是非常之举。《红楼梦》中所谓“置之于万万人中，其聪俊灵秀之气，则在万万人之上；其乖僻邪谬不近人情之态，又在万万人之下”，其为人或不容于世俗，为世人谗之讥之，毕竟如锥处囊中，时机一到，其末立现。丹江市谭大江先生，号孔德，即道学研究领域之非常人也。孔德自幼生于武当山下六里坪古镇，青少年时代落拓江湖，隐伏田间，虽饱受磨难，亦“郁郁乎文哉”！而后星转斗移，国运昌隆，孔德遂脱颖而出，精研道学，著述甚丰。孔德之名，即愈得愈深，即益

1999.10.27

孔益广,道门之内尽多声闻,海外学界不乏知音,此所谓“孔德之容,唯道是从”也。孔德先生所编《道教对联大观》,乃其道德学问之小焉者耳,更令人可叹可佩者,而是其对道教内丹学之造诣。丹道学古有天神丹、地元灵丹、人元大丹之分,内丹学即人元大丹之学。粤自宋元以来道教发展门派纷陈,人元大丹成为道教的终极修炼方式,道派与丹派合一,内丹学遂继隋唐重玄学之后成为道门之显学。余尝谓不谙内丹学则不能真正弄懂道教,不明道教亦难以吃透道家,而无道家文化之学养,则无法深入中华民族优秀传统文化之堂奥。《道藏》及《藏外道书》等传世的有千二百种丹经,乃是中国古代修炼家前仆后继修真悟道的实验记录,是弥足珍贵的人体科学文献。内丹学乃是伏羲、黄帝、老聃、魏伯阳、吕洞宾、张伯端、王重阳、张三丰等历代贤哲智慧的结晶,是中华民族传统文化的瑰宝,是参天地、同日月、契造化、修性命的大学问,可惜近世以来已成千古绝学,能知其一鳞半爪者已不多见。余本是研究自然科学的学者,1980年秋偶得丹家之传,遂按钱学森教授的指导改行研究道学,以便破解内丹之秘,开展人体科学的研究。余故为此夙夜忧心,遍访明师,如此精诚治学,殆天授乎!余足迹所遍全国山水名胜,独以为五台山下之台怀镇,武当山下之丹江口市(古为均州),为佛道灵气所钟,孔德先生于此治学修道,其能异军突起亦无足怪。

中国道学中之楹联,乃是集文学、艺术、哲学、伦理为一体的文化精粹。先师王明教授早年在西南联大读研究生时师从汤用彤、陈寅恪、唐兰诸先生,一次求教陈寅恪先生问《易》语及世俗占卜之事,陈寅恪先生戏答一联曰:“人到万难须放胆,事逢两可莫粗心”。这些年我历经磨难参究术数学,这副对联于我多有裨益。1987年我游历青城山时,忽在一座山门下心有所动,发现牌坊上有一副楹

联：“事在人为，休言万般都是命；境由心造，退后一步自然宽”。这不禁使我想读到《红楼梦》时记忆最深的另一副对联：“事遇机关须进步，人逢得意便回头”。余人生之路亦坎坷不平，为求学 12 岁负笈离乡，一生竞争了三代人，60 年代和 40 年代出生的同龄人一起考大学，70 年代又和 50 年代出生的晚辈一起考研究生，80 年代一起攻读博士学位的人却是 60 年代出生的青年了；而今不觉垂垂老矣，自己指导的博士生和留学生也毕业多人。回顾个人生命之旅，对以上几副楹联感触尤深，我想读者或许也有所共鸣感慨系之的吧！今孔德先生收集道教楹联竟有数千之众，我想读者必能从中各取所需，得到教益。当今全国游览圣地、楼堂馆所，各类楹联又何止千万，其如“世上善言×说尽，天下名山×占多”之类，内容亦不断透视世俗潮流，足见这也是一种江湖文化现象。

我原籍是河北省沧州市吴桥县，前些年家乡为发展旅游产业，由沧州市投资建了一座“江湖文化城”，内设“杂技大世界”，并在石家庄市举办国际吴桥杂技艺术节。1991 年家乡的父母官突然想到了我，来中国社会科学院邀我为家乡“杂技大世界”征求名人题咏。北京大学张岱年教授是我们沧州的乡贤，我于是便到张老师家中请他题词。张岱年教授挥笔写了八个大字：“杂技之乡，人杰地灵”。这段话引发我的诗兴，于是在寄送张老师题词时附送小诗一首，诗云：“人杰地灵杂技乡，神艺绝学闯四方。起自江湖方见异，吴桥儿女当自强。”近些年国内学术界似乎对“江湖文化”有些贬义，以为江湖文化登不得大雅之堂，这是偏执的俗儒之见。其实江湖文化更能反映中华文明的底蕴，和道学文化关系密切，自古医卜星相流于江湖，而其重要典籍则编入《道藏》。因之开展中国江湖文化的研究，正是学术界颇有生机的文化课题。我说孔德先生早年“落拓江湖”，决无贬义，其实我久违的家乡正是江湖文化的重

镇。自古豪杰出道门,江湖遍地走龙蛇。如果我国科研单位的专家注意访求民间各界涌现的学者,必能使祖国的学术事业更加生机勃勃。这些年我在全国发起编撰《中华道教大辞典》的大型学术工程,撰写《道教通论》、《道学通论》,为萧克将军主编的百卷巨著《中华文化通志》撰写《道教志》,就有意邀请一些没有大学学历的杰出学者作为合作伙伴,使他们的科研成果在学术界传诵。这些年他们通过自己的努力,取得研究员、教授的职称,成为科研单位、高等学府的学术骨干和国内外知名学者。愿我国民间各界涌现更多孔德先生这样的敢于和命运抗争的学者,愿孔德先生在道学研究上作出更大成绩。是为序。

胡孚琛

识于中国社会科学院哲学研究所

2001年10月10日

序 二

刚刚出差回来，办公室即送来一大堆的信件。其中有一封来自《武当》杂志社的厚信尤其引起我的注意，于是我随即开启阅读，方知来信者是《武当》杂志副主编谭大江先生。除了信件之外，谭先生还附上了《道教对联大观》的部分文稿。谭先生老到而沉稳的行楷字迹略带墨香，勾起了我的一阵回忆，仿佛我又置身于武当山中，领略太和道风……

我是1985年首次到达武当山的。那时候，我还是一个在读的宗教学专业硕士研究生。我之所以来武当，是因为研究生教育需要进行社会实践，于是选择了外出考察道教名山宫观作为“实践”的内容。武当作为道教名山之一，当然也在考察之列。尽管那时的考察只是浮光掠影，但武当的道教圣迹却给我留下了深刻的印象。周回八百余里的武当，层峰叠嶂，杉松蓊郁，自然神韵让人流连忘返；而秀丽山色所寄托的神仙传说更激发人们种种遐想。

1993年,由于拍摄电视专题片《东方道家之梦》的缘故,我第二次上了武当山。这一回,除了尽情地观赏武当美景之外,我还与许多道教的武术传人有了接触。记得紫霄宫的秦道长还带领道教武术馆的一班小徒弟表演了武当拳法,而深居于武当金顶的全真道龙门派第十八代传人达妙子则专门操练了道教武术太和门的刀、枪、棍诸法,让我们摄制组大开眼界。后来,美国的许多朋友看了片子之后,希望我能够带领他们到武当亲自看看,于是又有了1999年的第三次武当之行。

或许是多次到过武当山的缘故,当我看到了从《武当》杂志社发来的信件时也就有一种特别的亲切感。虽然我与谭先生从未谋面,但他寄来的对联样本却使我产生了由衷的敬意。因为这些对联不仅象征着中华民族一种古老的文化传统,而且映射着收集整理者的勤奋与敬业精神。

在谭先生寄来的对联资料中,摆在最前面的是《武当山现存庙观对联》。这种安排或许是偶然的巧合,但在客观上却为我开启往昔的武当印象库提供了一种机缘。如果说平日间由于诸事繁忙,曾经嵌印于脑海中的武当胜景已被挤压到印象库的里层而被尘封起来,那么眼前的这些对联无异于一把开锁的钥匙,引导我重温昔日游历武当山的情景。读着那长短相间、格式变化的对联,我好像在一个导游高手的引领下漫步太子坡,瞻仰紫霄宫、白莲台、太和宫皇经堂,也好像登上了金顶正欣赏那喷薄而出的红日。

尽管我看到的并非是谭先生收集的道教对联的全部,但正如格言所说的那样:“一滴水可以反映太阳的光辉”。所以我欣赏这些对联照样有一种“镜湖映日,霞光满天”的感觉。从这种角度来说,我看谭先生的劳动成果,无异于第四次上了武当山。

可以想见,谭先生所收集整理的专书既然叫做《道教对联大观》,其所涵盖的区域当然不止是武当一地,而是有更广泛的范围。故而,如果把《武当山现存庙观对联》比作一个“区域导游”的话,那

么具有大观性质的对联所产生的导游效应也就大得多了；当然，我把所见到的这些对联比作“导游”，这只是从最初的感受而言的。倘若深入一层琢磨其意义，那就不难发现蕴含其中的思想旨趣。

作为中国文化的重要组成部分，道教对联既有一般对联的特征，也有其独到之处。在内容上，道教对联是道教思想追求的寄托。因此，道教对联往往以简练语言融缩神仙故事。例如泉州元妙观楹柱题刻：“白鹿青牛迎法驾，羽衣象简演朝仪。”这首对联将道教教主老子过函谷关的故事交织于其中。“青牛”本是老子过关时的坐骑，对联作者选择了这个颇具象征意义的词汇，暗示老子过函谷关留下“五千言”《道德经》；而“羽衣”是道教神仙所用，这又象征老子羽化而升仙。至于“朝仪”表示的是后来的道门追随者以经常性的宗教仪式来表达自己对老子的敬奉。在这里，对联的意象透射出道教延年益寿、羽化登仙的思想灵光。像这样的例子，在道教洞天福地之中比比皆是。

道教对联也注意通过景观的描绘，以抒写心性。如四川青城山的驻鹤庄所题写：“松桧隐栖三岛鹤，楼台闭锁九霄云。”此联以写景引人入胜。相传驻鹤庄周围乔木林中常有丹鹤成群，朝去夕来，声唳山间。对联由景物入手，进行具体描写，但在深层次上却蕴含着道教中人对景炼心的旨趣。对联中所指“三岛”出于先秦的仙话传说，指的是蓬莱、方丈、瀛洲，据说这是修炼成仙者居处的美妙境界。作者将上古的仙境传说与现实景观描写结合起来，造成了一种迷离恍惚的艺术效果，从而营造了洞天福地的神仙文化氛围，令游览者心旷神怡。可见，道教对联不仅具有深刻的思想寄托，而且往往具有独到的艺术表现手法。长期以来，道教中人与文人墨客热心于道教对联的撰写，他们留下了众多的作品，这使道教洞天福地更具有了优雅的人文逸趣。

从大量资料可以看出，道教对联的文化价值是多方面的，故而收集整理道教对联也就具有重要意义。还在十多年前，我在撰写

《道教文学史》的时候,曾经想过对道教名山宫观的对联进行收集整理,以便在《道教文学史》中有所体现,但由于人力物力的局限,未能如愿。谭先生集多年之努力,编成这样一部有分量的专书,这不仅为人们提供了一个重新认识道教文化的窗口,而且也为人展现了一个特殊的艺术世界。我相信,《道教对联大观》作为一笔珍贵的文化遗产既可以给世人增添鉴赏的雅趣,也将给那些兴趣于此的人带来生存的智慧。

是为序。

詹石窗

谨识于厦门大学童蒙斋

2001年12月5日

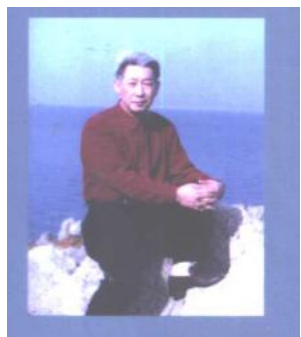

谭大江(道号孔德),男,1947年8月生,湖北省丹江口市人,政协丹江口市常委,现任《武当》杂志副总编。主要致力于武当武术及武当文化和道家仙学养生研究。为享受十堰市政府津贴的地方专家。

近年出版的专著有:《武当气功》、《易筋洗髓大全注解》、《乐育堂语录注解》等。并有一百多万字的文章在全国各有关刊物发表。

近年获得的成果奖及荣誉有:1991年获湖北省最高文学奖“屈原杯”个人二等奖;1993年获国家体委武当拳考证科研课题“科技进步三等奖”;2000年被国家体育总局宣传司授予“‘世纪杯’武术宣传先进个人”光荣称号。1991年被《人民日报》海外版作过个人气功养生专题报道;事迹先后被收入《中国楹联艺术家辞典》、《中国大百科·专家人物集》等大型辞书中。1997年被美国长岛“中美文化交流发展公司”聘为名誉主席。

主要社会学术兼职有:中国武术协会新闻委员会委员、中国楹联学会会员、武当拳法研究会秘书长、武汉中国武当拳法研究会名誉会长等。

责任编辑：霍克功
封面设计：艺 峰
司博文

道教对联大观

Contents

目 录

序一	胡孚琛(1)
序二	詹石窗(5)
一、天 神	(1)
(一)玉 皇(3副)	(2)
(二)盘 古(2副)	(2)
(三)真 武(58副)	(3)
(四)天仙圣母(18副)	(10)
(五)斗 姆(8副)	(12)
(六)天 后(7副)	(13)
(七)太阳、太阴(2副)	(14)
(八)斗 真(2副)	(15)
(九)三 清(5副)	(15)

(十)文 昌(35 副)	(16)
(十一)魁 星(15 副)	(20)
(十二)火 星(2 副)	(23)
(十三)炎 帝(11 副)	(23)
(十四)威 阳(5 副)	(24)

二、地 神..... (27)

(十五)后 土(5 副)	(28)
(十六)地 母(2 副)	(28)
(十七)女 娲(6 副)	(29)
(十八)三 官(32 副)	(30)
(十九)四 官(2 副)	(34)
(二十)东岳泰山(27 副)	(34)
(二十一)城 隍(38 副)	(38)
(二十二)土 地(63 副)	(44)
(二十三)道 神(5 副)	(52)
(二十四)山 神(7 副)	(52)
(二十五)河 神(12 副)	(53)
(二十六)湖 神(3 副)	(55)

三、俗 神..... (57)

(二十七)送子娘娘(11 副)	(58)
(二十八)观 音(97 副)	(59)
(二十九)财 神(62 副)	(70)

- (三十)灵 官(24 副) (77)
- (三十一)功 曹(3 副) (80)
- (三十二)二郎神(3 副) (80)
- (三十三)龙 王(22 副) (81)
- (三十四)大 仙(22 副) (83)
- (三十五)鬼 王(1 副) (85)
- (三十六)阎 王(9 副) (85)
- (三十七)钟 馗(1 副) (86)
- (三十八)家堂神(15 副) (87)
- (三十九)门 神(4 副) (88)
- (四十)栏 神(1 副) (88)
- (四十一)花 神(4 副) (89)
- (四十二)酒 仙(2 副) (90)
- (四十三)月 老(2 副) (90)
- (四十四)戏 神(1 副) (91)
- (四十五)六畜神(13 副) (91)
- (四十六)牛 王(3 副) (92)
- (四十七)马 王(6 副) (93)
- (四十八)蜂 王(1 副) (94)
- (四十九)灶 神(72 副) (94)
- (五十)油 神(9 副) (100)
- (五十一)楠 栲(树神)(1 副) (100)
- (五十二)虫 王(4 副) (101)
- (五十三)痘 母(1 副) (101)

(五十四)瘟 神(4 副)	(102)
(五十五)火 神(15 副)	(102)
(五十六)风 神(1 副)	(104)
(五十七)雷 神(1 副)	(104)
(五十八)黑虎神(2 副)	(105)

四、仙 真

(五十九)黄 帝(2 副)	(108)
(六十)太乙真人(2 副)	(108)
(六十一)老 子(13 副)	(108)
(六十二)邓 蔚(1 副)	(110)
(六十三)张 良(7 副)	(111)
(六十四)许 逊(1 副)	(112)
(六十五)吕洞宾(17 副)	(112)
(六十六)宋 妃(1 副)	(114)
(六十七)丘处机(3 副)	(115)
(六十八)张三丰(1 副)	(115)
(六十九)李 仙(2 副)	(116)

五、圣贤杰义

(七十)神 农(2 副)	(118)
(七十一)三 皇(2 副)	(118)
(七十二)舜(1 副)	(118)
(七十三)大 禹(9 副)	(119)

- (七十四)夷 齐(2 副) (120)
- (七十五)姜子牙(2 副) (121)
- (七十六)庞 统(2 副) (121)
- (七十七)孔 子(44 副) (121)
- (七十八)陈 良(1 副) (128)
- (七十九)诸葛亮(91 副) (128)
- (八十)刘 备(6 副) (141)
- (八十一)苏 武(1 副) (143)
- (八十二)介子推(1 副) (143)
- (八十三)信陵君(1 副) (143)
- (八十四)三 义(1 副) (144)
- (八十五)二 圣(4 副) (144)
- (八十六)双 贤(2 副) (145)
- (八十七)韩 信(2 副) (145)
- (八十八)项 羽(4 副) (146)
- (八十九)关 羽(226 副) (147)
- (九十)武则天(2 副) (174)
- (九十一)向 王(3 副) (175)
- (九十二)严子陵(4 副) (175)
- (九十三)覃光简(1 副) (176)
- (九十四)陶 侃(1 副) (176)
- (九十五)华 佗(神医)(3 副) (177)
- (九十六)孙思邈(药王)(20 副) (178)
- (九十七)张仲景(医圣)(11 副) (180)

(九十八) 仓 颉(字祖)(2 副)	(181)
(九十九) 陆 羽(茶圣)(2 副)	(182)
(一〇〇) 郑 玄(1 副)	(182)
(一〇一) 比 干(1 副)	(183)
(一〇二) 申包胥(1 副)	(183)
(一〇三) 归有光(1 副)	(183)
(一〇四) 徐光启(1 副)	(184)
(一〇五) 二王(李冰父子)(5 副)	(184)
(一〇六) 朱 熹(2 副)	(185)
(一〇七) 颜渊(1 副)	(185)
(一〇八) 司马迁(2 副)	(186)
(一〇九) 王船山(15 副)	(186)
(一一〇) 钟惺、谭元春(1 副)	(188)
(一一一) 寇 准(5 副)	(189)
(一二二) 韩 愈(7 副)	(190)
(一二三) 李自成(3 副)	(191)
(一二四) 三 苏(苏洵父子)(16 副)	(192)
(一二五) 李 白(10 副)	(195)
(一二六) 王羲之(1 副)	(197)
(一二七) 张 旭(1 副)	(197)
(一二八) 薛文清(1 副)	(197)
(一二九) 柳宗元(3 副)	(198)
(一二〇) 白居易(9 副)	(198)
(一二一) 杜 甫(2 副)	(200)

(一二二)米 芾(11 副) (200)

六、忠孝贞烈 (203)

(一二三)忠孝祠(7 副) (204)

(一二四)关羽、岳飞(8 副) (205)

(一二五)张 飞(5 副) (206)

(一二六)五 公(2 副) (207)

(一二七)屈原、贾谊(1 副) (207)

(一二八)三 忠(3 副) (208)

(一二九)马 援(1 副) (208)

(一三〇)双 忠(1 副) (208)

(一三一)三 圣(1 副) (209)

(一三二)屈 原(20 副) (209)

(一三三)伍子胥(3 副) (212)

(一三四)贾 谊(4 副) (213)

(一三五)姜 维(2 副) (214)

(一三六)洪 皓(1 副) (214)

(一三七)张睢阳(1 副) (214)

(一三八)周 处(2 副) (215)

(一三九)卢象升(1 副) (215)

(一四〇)范仲淹(1 副) (216)

(一四一)丁 奉(2 副) (216)

(一四二)斗 谷(1 副) (217)

(一四三)刘 昆(1 副) (217)

(一四四)羊 祐(1 副)	(217)
(一四五)李 勣(1 副)	(218)
(一四六)裴 休(2 副)	(218)
(一四七)陆 贽(1 副)	(218)
(一四八)许 慎(1 副)	(219)
(一四九)岳 飞(27 副)	(219)
(一五〇)关天培(1 副)	(224)
(一五一)韩世忠(1 副)	(224)
(一五二)杨忠愍(1 副)	(224)
(一五三)袁崇焕(2 副)	(225)
(一五四)李 纲(1 副)	(225)
(一五五)郑成功(10 副)	(226)
(一五六)张苍水(1 副)	(228)
(一五七)马 信(1 副)	(228)
(一五八)包 公(8 副)	(228)
(一五九)文天祥(5 副)	(230)
(一六〇)方孝孺(2 副)	(231)
(一六一)史可法(8 副)	(231)
(一六二)于 谦(4 副)	(233)
(一六三)虞 姬(3 副)	(233)
(一六四)花木兰(7 副)	(234)
(一六五)孟姜女(2 副)	(235)
(一六六)烈 女(8 副)	(236)

七、宫观庙宇	(237)
(一六七)门(20 副)	(238)
(一六八)宫(40 副)	(241)
(一六九)殿(22 副)	(248)
(一七〇)庙(32 副)	(252)
(一七一)观(36 副)	(258)
(一七二)祠(2 副)	(264)
八、道居道俗	(265)
(一七三)道 院(132 副)	(266)
(一七四)玄 坛(1 副)	(279)
(一七五)客 堂(10 副)	(280)
(一七六)斋 堂(9 副)	(281)
(一七七)积功堂(1 副)	(282)
(一七八)经 堂(5 副)	(282)
(一七九)方丈堂(2 副)	(283)
(一八〇)戒 堂(6 副)	(284)
(一八一)师 堂(10 副)	(284)
(一八二)祖 堂(2 副)	(286)
(一八三)证盟堂(1 副)	(286)
(一八四)乾道房(9 副)	(286)
(一八五)坤道房(1 副)	(287)
(一八六)道医室(2 副)	(287)
(一八七)贺道官(6 副)	(288)

(一八八)贺道寿(64副)	(289)
(一八九)挽 道(3副)	(296)
(一九〇)吊 亡(16副)	(296)
(一九一)墓 碑(7副)	(298)
(一九二)除 服(4副)	(300)

九、斋醮祭祀 (301)

(一九三)斋 醮(7副)	(302)
(一九四)神 坛(10副)	(303)
(一九五)圣 诞(6副)	(304)
(一九六)三月三、九月九(4副)	(305)
(一九七)三月三(3副)	(305)
(一九八)祭天地(3副)	(306)
(一九九)祭八蜡(2副)	(306)
(二〇〇)监 席(1副)	(307)
(二〇一)祈 雨(14副)	(307)
(二〇二)祈 晴(1副)	(309)
(二〇三)保 禾(1副)	(309)
(二〇四)祈 雪(1副)	(310)
(二〇五)谢 雨(8副)	(310)
(二〇六)谢 雪(1副)	(311)
(二〇七)谢 晴(1副)	(311)
(二〇八)谢土地(12副)	(312)

- 十、仙学养生 (315)
- (二〇九)古迹中的养生联(1副) (316)
- (二一〇)武当山南岩宫木刻版《玄机心法图》
 联(1副) (316)
- (二一一)武当山南岩宫古代木刻版画嵌联(3副)
 (316)
- (二一二)丹经《性命圭旨》联(11副) (317)
- (二一三)《历世真仙体道通鉴》
 联(2副) (318)
- (二一四)武当山南岩宫“太乙睡龙床”
 龕联(1副) (318)
- (二一五)《张三丰全书》联(46副) (318)
- (二一六)柳华阳《慧命经》联(17副) (323)
- (二一七)武当山道教养生修道联(54副) ... (325)
- (二一八)武当山宫观养心堂联(12副) (331)
- 十一、洞天福地 (333)
- (二一九)牌 坊(5副) (334)
- (二二〇)楼、阁(82副) (334)
- (二二一)亭、台(50副) (350)
- (二二二)山、峰、岩(42副) (358)
- (二二三)洞、源、潭(41副) (365)

一

天神



三清像

(一)玉皇(3副)

湖北黄陂木兰山玉皇阁联

古岳悬岩,石沥甘露,龙戏麟盘,青狮朝啸安天地;
懋霖稀德,碧玉云霞,凤舞□翔,愿人奥丕定乾坤。

老子一气化三清,托云驾雾来紫霄,祝玉皇玄穹妙道;
群仙飘海显神通,乘鸾驾鹤赴蟠桃,贺王母万寿无疆。

武当山玉皇殿联

皇矣上帝,位尊而上极无上;
大哉玄穹,道妙而玄之又玄。

(二)盘古(2副)

湖北兴山盘古^①庙联

盘问古佛古仙,何以谓盘古;
药医王孙王子,故乃称药王。

——李永家

① 盘古,传说为开天辟地之神。

湖北咸丰麻柳溪清凉宫联

开天辟地六只手；
醒世救劫一卷经。

(三)真武(58副)

真武庙通用联 (民间流传)

宝鼎随人转；
北称君极尊。

帝德常高北阙；
神威普照南天。

瑞映八方世界；
恩覃十部阎君。

凤彩拥出三尊地；
龙势生成一洞天。

移来福地三千界；
借得武当一统天。

万载法轮如浩月；
一生金甲待秋风。

常扬赫赫三尺剑；
永现森森七星旗。

瑞气早呈云锦至；
祥光瑞自月底天。

众妙无门是谓玄之主；
群魔尽扫是谓武之真。

以三十六修而成道德；
得八十二化以伏龟蛇。

天近元门，上极斗牛之气；
云开黄道，永依日月之光。

紫极腾辉瑞应八方世界；
玄天著德恩泽四大部州。

玄天天也，见先天于后天；
北极极矣，本无极而大极。

出三宫别六院修成玉体；
入武当归正道练就金身。

位镇北方凛凛英风光日月；
精分水性腾腾杀气肃乾坤。

宝剑辉煌，驰逐千邪归海外；
旌旗闪烁，招来百福赐人间。

道本真通，总摄灵源归静穆；
魔凭武伏，还将生气御威严。

足赤踏龟蛇，万法总归三尺剑；
散发冲斗牛，五云展出七星旗。

弃天子不为，立定脚跟归大道；
视其神固有，高坐帝位主重玄。

广州真武庙

逞披发仗剑威风，仙佛焉耳矣；
有降龙伏虎手段，龟蛇云乎哉。

——(宋)苏东坡

湖北江陵冲和观祖师殿联

头上少冠天作冠，冠映星辰日月；
足下无履地作履，履奠社稷江山。

湖北秭归五指山祖师殿联

五内莫相欺，欺己欺人万事假；
指头休全算，算来算去一场空。

——(民国)郝海峰

五指合天地，谁看穿剥复循环，阴阳变化；
指数凭仙佛，才悟透善恶果报，祇福因缘。

湖北秭归五指山明月宫联

明至道而舍皇宫，国可淡，爵可忘，果满功圆，永庆隆封真武位；
月腾辉以清帝座，仁愈彰，威愈显，教精法密，那甘终作太子身。

明性悟真空，弃国出家，入山炼道，历数四十年，永证天尊果位；
月宫合静寂，荡魔仗剑，镇北助南，相安千万代，敢忘金阙化身。

湖北武当山磨针井祖师殿联

道步清虚，位登九五，金阙化身于九秋九；
德居太上，尘遍三千，皇宫毓秀于三月三。

武当山玄天上帝宫庙联

南岩宫

旗幡北斗龙蛇动；
剑插南岩鬼神惊。

紫霄宫太子洞

六七载木石同居，何意朝宗来四海；
八九重烟霞变态，方知俎豆播千秋。

身居坎位,玉相凛凛威宇宙;
面向离宫,宝剑辉辉镇乾坤。

扫荡妖氛,清平国土三界外;
阐扬正教,福利邦家万法尊。

位镇北方,凛凛英风贯日月;
精分水性,腾腾杀气肃乾坤。

金阙化身,真武九天扶日月;
玉虚师相,仁威万古镇乾坤。

金阙化身,八十二同名同姓;
玉扈献寿,万六千为春为秋。

赤足踏龟蛇,万法总归三尺剑;
披发炼乌兔,一灵摇动七星旗。

旋转乾坤,天经地纬;
填离取坎,火降水升。

以三十六修而成道德;
得七十二化以伏龟蛇。

众妙无门是为玄之主;
群魔尽荡乃谓武之真。

运壬癸炼庚申,乾坤未判;

伏龙虎降水火，天地才分。

老子以道德为宗，四方日月；
圣祖与天地齐寿，万代乾坤。

海宴河清，共祝玄天而有庆；
天长地久，同祈大帝以无疆。

三洞临轩，天上积去生之乐；
八仙庆寿，云中献不老之图。

金阙风清，九天阊阖开黄道；
丹庭云拥，万国衣冠拜紫宸。

五老启图，彩霞映九光之元瑞；
群仙献颂，洞章演八会之灵文。

月正三三，欣西母启瑶池之会；
岁呼万万，喜北极降金阙之尊。

紫猷极瑞，辉腾八方世界；
玄天著德，恩泽四大部洲。

福地名山，无点真心难到此；
蓬莱胜迹，有些诚意自可游。

三世有缘人，涉水登山朝玉像；
一声无量佛，惊天动地振乾坤。

共礼三元,一岁合出九甲子;
精修五蜡,四时分定六庚申。

武当修行,为三代福德之祖;
大岳证果,作九天灵应之师。

出皇宫,舍内院,修成玉体;
入武当,辞父母,练就金身。

功济辰门,旂影纷纷摇北斗;
道尊坎位,剑光炯炯映南山。

峰峦峻拔,夺五岳之秀以尊大岳;
宫殿森罗,法九天之象而号玄天。

剑吐虹霓,万里风云昭日月;
旗转斗罡,一天瑞气耀乾坤。

位尊北极,虎踞龙盘,剪乾坤之魔怪;
权统中天,轰雷掣电,净宇宙之妖氛。

瑞气绕玄天,忆当年,龙捧虎巡,飞昇荣耀;
祥光凝福地,睹此日,龟游蛇舞,庆贺欢欣。

逆凶顺吉,布号令若风驰,普天之下咸沐恩庥;
辅正除邪,荡妖氛如电扫,率土之滨均沾利益。

慧剑起乾坤，自十龄得已断万缘，保美圣人曰真武；
道心贯古今，由无量来如同一日，尊崇王德号玄天。

岌岌大道，无形无名，妙门万象归元化；
荡荡洪恩，有体有像，统揖四海朝宗岳。

——已故道人藏抄

(四)天仙圣母(18副)

天仙圣母^① 庙通用联

圣母殿上祥云长；
碧玉宫中紫雾生。

紫气遥临仙母殿；
祥云高映碧霞宫。

祥云霭霭笼仙府；
瑞气融融罩玉宫。

碧玉辉煌天仙殿；
金珠灿烂圣母宫。

云遮圣母龙霄殿；
雾罩天仙碧玉宫。

① 天仙圣母，俗称天仙娘娘。

慈云霭霭大父母；
淑气融融两地天。

灵显泰山，须有贤心孝德方许拜谒；
频现神象，若存私念妄为不必焚香。

紫气腾腾盘旋圣母之龙霄宝殿；
祥云霭霭缭绕天仙之碧玉蕊宫。

武当山宫观古遗天仙圣母联

圣母洪恩，覆庇二方黎庶；
仙姑深惠，保全四境婴儿。

结秀成胎，禀两仪之造化；
送生保产，迺二圣之纲维。

麒麟殿前花结子；
螽斯宫内竹生孙。

九色彩凤云中落；
半夜麒麟天上来。

香烟霭霭，云达圣母琼霄殿；
瑞气腾腾，雾罩天仙碧霞宫。

灵气常存，千家幼稚蒙护佑；
英风如在，万姓孩提荷生存。

日丽霞宫，千丈瑞云浮圣顶；
春明蓬岛，九天和风绕仙峰。

仙鹤翱翔，永飞天上接贵子；
麒麟跳跃，常驰人间送贤郎。

贤德峻朗孚千家，蓝田种玉；
神恩照彻佑万户，合浦生珠。

道佑徽柔，握昌炽绵绵大柄；
德遵尊顺，司衍蕃密密机权。

(五)斗姆(8副)

泰山斗姆宫

群崖乱立山无序；
一水长镌石有声。

武当山宫观古遗斗姥联

北斗光中，垂天上法王之首；
西华界内，现有为道母之身。

灿灿七星，默运中天之化；
煌煌列宿，拱朝北极之尊。

六千长寿之桃，春秋不谢；
十二流金之阙，昼夜常明。

宴设瑶池，庆祝仙龄盛会；
罇开玉液，恭酌圣寿佳期。

肇开太极，形乃镇于方圆；
位权日月，道贯通于南北。

乾象列三元，位奠紫微尊帝位；
道元通一炁，情储白玉涌龟台。

瑞霭接瑶天，斗转星回灵鹤降；
祥云飘玉阙，灯荧烛晃彩凤飞。

(六)天后(7副)

天后庙联(通用)

海宴河清，共仰慈光普照；
民安物阜，咸瞻大地无私。

海不扬波，浩浩恩流，人间尽载慈母；
民赖有庆，巍巍德泽，天上频显龙章。

武当山古遗天后联

水德配天，海国慈航并济；

母仪称后，桑榆俎豆重光。

世间无水不朝宗，岂止黄河一派；
天上有仙皆降福，何愁碧浪千层。

福星遥度中原，万里黄河沾惠降；
庙貌依然湄岛，一湾白水泻恩波。

万姓共瞻，依然若湄岛舟现；
百川皆效，顺非徒渭水波恬。

感应遍九州，海宴河清，化育功齐持载；
圣慈绥万国，民康物阜，古今德赞雍熙。

(七)太阳、太阴(2副)

武当山道教太阳、太阴神联

太阳神联

脍膾飞辉，乐际筵真胜会；
曦轮耀彩，欣逢祝圣良期。

太阴神联

光耀玉盘弥宇宙；
辉腾金镜遍山川。

(八)斗真(2副)

武当山宫观斗真联

玉局传经,昭示延生之路;
金科立教,宏开度厄之门。

斗极星辉,瑞霭氤氲于北阙;
真君益算,祥光缥缈于南天。

(九)三清(5副)

武当山古遗三清天尊^①联

无上三尊为乾坤之主宰;
混元一炁为造化之根源。

道贯三才,成始成终万物;
德崇太极,至高至大三尊。

具大神通,一炁三清,拯尽四州黎庶;
显无边法,离龙坎虎,修成万劫金身。

宝殿岿巍,睹金像庄严,已接三清法界;
天香飘渺,对玉容整肃,如游九府神宫。

① 三清天尊,乃上清、玉清、太清。

三极凝，生无极有极太极，道莫隆焉，道生不息，历元会运世，为大生广生之根本；

三清舒，化天清地清人清，德斯福矣，德化常新，转乾坤坎离，作仙圣化圣之权衡。

(十)文昌(35 副)

文昌阁通用联(民间流传)

萃九天雨露；
开百代文章。

太史占南极；
文章动北辰。

势拔诸峰秀；
文含列象辉。

天上独推孝友；
人间共仰文章。

灵应总司桂录；
文章开化凡尘。

月映文星光射斗；
风吹桃浪锦上花。

文登天府凭司命；
笔灿心花满牍灵。

职司天上文章府；
光照人间输墨林。

点宰灵枢关万化；
宏开景运翼文章。

道气远照天地位；
化章高射斗牛边。

衍化教于微垣功能垂世；
掌魁名列紫阁德可配天。

人间文字无数全凭阴鹭；
天上主司有眼独看心田。

文德如天照着九天星斗；
帝恩似海变化四海鱼龙。

杰闲环岚耸霄汉技文笔；
诞灵锡社点头领策大章。

文章开化世间之凡尘无尽；
灵应总司天上之桂录有由。

紫极权尊，点宰灵枢关万化；

玉垣光灿,宏开量运翼斯文。

籍是上仙,辅帝常司文史案;
世经累化,度人祇现宰相官。

兴起人龙,十里湖光滋锦甲;
培成文风,两岸霞气映新袍。

象列六筐,真宰兼司乎录命;
位命北极,辉光直贯夫魁垣。

斗炳高悬九天运握操无轴;
笔花初灿列宿光联映碧辉。

横 批

天上文衡	简敕魁元	文章宗主
道范文宗	七曲夫子	天子玉尺
司文天阁	发藻儒林	天开文运

杭州孤山文昌庙联

香火有缘,当白傅堤边,苏公祠畔;
文章生色,以杏花二月,桂子三秋。

湖北应山县文昌楼联

主善为师,学者必以规矩;
在天成象,焕乎其有文章。

帝德罔愆，惟孝友于兄弟；
神道设教，用励相我国家。

——(清)陈学棻

湖北长阳文昌阁联

文高双古墓；
星耀百忍堂。

——王南辉

武当山文昌星君联

萃九天之雨露；
开百代之文章。

文登天府凭司命；
笔灿心花借牖天。

是斯人速临斯地；
非吾道莫入吾门。

布福祿于人间，但凭有德；
握权衡于天上，总出无私。

斗构高悬，九天运握操元轴；
笔花初灿，列宿光耀映壁辉。

文灿两间，水上河汉星上斗；
道源太和，河中龙马水中图。

起兴人马，十里湖光滋锦甲；
培成威风，两峰霞气映新苞。

神号梓童，锡士子功名于阴鹭；
位参金录，显大人报应于文章。

河出图，洛出书，道统昭垂，藉此文章司命；
芝有本，体有源，宗支衍庆，佑而作术重光。

呈千百年法眼，看破古来英雄豪杰，大富贵原非命，真造化不论文章，无一点丹心，未许夸口将相；

现九十八化身，历尽天地显晦升沉，老头巾莫怨天，犹后生休侵俗气，有六经实学，自然唾手功名。^①

司人间善恶，先录过，后录功，功多过寡者福嗣并赏；
掌天下文衡，首取德，次取才，才高德厚者科甲连中。

(十一) 魁星(15 副)

魁星通用联(民间流传)

文明气象参天地；
翰墨英华贯古今。

① 此联搜集时，某些字不清，字数不整、语句不通，谭大江先生作了修补润色。

文移北斗成天象；
兆应南宫冤地枢。

肩上斗芒操岳风；
胸中彩色压充鳌。

握笔不曾轻一点；
占鳌直欲上三台。

笔点青云，育亿万人灵秀；
光开紫极，耀千百世文明。

横 批

紫极青云 文移北斗 笔点青云
笔不轻点 鳌上三台

湖北新洲县魁星楼联

十七世心源贯东山，而司文玉皇殿上；
亿万年灵爽留南国，以配享夫子河边。

湖北新洲仓子埠魁星阁联

数过去许多清才，贤如旸谷，诗如茶村，学如宰亭，忠如家录，
继往以开来，端赖文光临紫极；

留此处些须净土，东往夏口，西望武昌，近望青山，远望赤壁，
地灵始人杰，再凭彩笔点宋衣。

——(民国)徐源泉

湖北武穴魁星阁联

挺进南山一枝秀；
摘来北斗七星辰。

湖北沙市魁星阁联

云霄占斗极；
都会控江津。

武当山魁星神君联

剑气冲霄汉；
文光射斗牛。

文明气象参天地；
翰墨英华贯古今。

笔锋到处文明显；
学问深时吉曜临。

彩缀金鳌，辉生宝炬；
光开紫极，笔点青云。

元开紫极，耀千百世之文明；
笔点青云，育亿万人之灵秀。

朱笔点三台，斗柄光芒辉彩凤；
神灵周六合，文星灿烂占金鳌。

(十二)火星(2副)

武当山火星庙联

火雷有功，赤心报国通天下；
神威无敌，公正扶民遍世中。

位列离宫，掌握忠良之将；
星赤荧惑，火雷金轮之神。

(十三)炎帝(11副)

武当山炎帝神位联

赤耀握灵符，荧惑星回日月；
火轮昭法象，风雷阵布乾坤。

位居离宫，威烈潜藏八卦内；
权司火府，灵光出透五行中。

大马不嘶，四时八节常镇静；
阳鸟高飞，千门万户永安宁。

位居离宫，四时全凭化育；
权司火府，万物悉赖陶镕。

紫焰辉煌，威镇八方世界；
赤火灼灿，灵应六合乾坤。

光悬南离，鉴照人间善恶；
威秉己午，施行天上赏罚。

三炁勃光，秉阳德以御世；
七返隐焰，乘午位以经天。

道际昌时，正三炁，雍融品位；
德明盛今，主五行，生在权衡。

石燕已高飞，天上大施甘降；
旱魔今远去，人间顿息焰烽。

乾降混沌，潜灭飞烟之烈焰；
离明照烛，散为瑞日之祥光。

祖龙降遍民安睹；
帝德光照物霁春。

(十四) 威阳(5 副)

武当山威阳神君联

位居三离照下土；
德配七政灿中天。

职司离宫炎惑主；
位居南方火德君。

手出通身，救民于火；
睛开三面，殄暴以威。

阳德秉灵，极神威于雷极；
太微腾景，司祸福于尘寰。

上帝垂警于汝，窃恐威阳还有焰；
尊圣明惠于我，须知邓国却无灾。

二

地 神



承天效法后土皇地祇

(十五)后土(5 副)

武当山庙观古遗后土联

位处离明,永作群生之主;
名称司马,犹为五福之尊。

木火相生乃化成于本始;
乾坤配位育秀气于灵根。

六爻根本,有情咸赖于皇灵;
万物宗源,无物不遵于后德。

效法昊天根本,育坤元之美;
流行品物生成,施母道之仁。

若非土,若非尘,理本归乎主宰;
无不包,无不纳,法犹赖于涵容。

(十六)地母(2 副)

湖北石首马鞍山地母庙联

地无俗尘,野渡无人春水绿;
母有仙骨,空山有鼓夕阳红。

——王葆岑

湖北长阳天柱山地母宫联

地载生灵,纵横宇宙;
母留遗训,上下古今。

(十七)女媧(6副)

湖北咸丰水杉坪女媧庙^① 联

长朝长朝天天长朝;
金霞金霞日日金霞。

石质炼真元,功高宇宙;
金霞垂妙相,德配上天。

威德服中西,功高挽劫;
经纶及贤圣,泽沛安民。

无忠无孝,休在他乡求神佑;
有礼有法,方来此地敬菩萨。

本炼补神巧,欲挽狂澜来大水;
挥刀兵劫运,自成砥柱坐长槽。

皇极大乾坤,八百诸侯朝帝阙;

① 女媧庙又名金霞宫。

彩云扶日月，三千罗汉贺天门。

(十八)三官(32 副)

三官庙通用联 (民间流传)

一服归元化；
三灵仰容文。

圣德垂恩远；
三无赐福多。

三元都会府；
九气紫微宫。

三元庇佑恩光大；
万善同归福泽长。

五圣五贞增福祿；
三元三品降祯祥。

三官之灵纪纲造化；
一元之气今古流行。

太上三元赐福消灾解危；
天地水府罪赦保命延生。

极定道宗太极还从无极始；
元为善长三元总自一元生。

德厚功高古圣三元扶世界；
天长地久太清一统镇山河。

转天地掌水衡赫赫之恩波六合；
握乾坤司坎位昭昭之灵应九霄。

位列三元清蹕一声通九道；
风生万仞玉阶千队拥诸灵。

天常清地长宁水常平一人有道；
福唯赐罪唯赦厄唯解三圣无私。

锡福赦罪万国九州皆庇德；
解危延生五湖四海尽沾恩。

今夫天今夫地今夫水不式不测；
位乎上位乎中位乎下资始资生。

天官地官人官三官之灵纲纪造化；
上元中元下元一元之气古今流行。

横 批

恩波三界	三官大吉	三元三品
光大泽长	三元普照	三官赐福

湖北洪湖三官殿联

天官地官水官,只在心官不昧;
求福赐福获福,还须积福为先。

武当山三官庙(殿)古存联

三元赐福,殄九厄以消三灾;
九府留玄,赦八难而降九祥。

天之高,地之厚,水之深,悬罩三界;
赐其福,赦其罪,解其厄,德被十方。

太极运从无极始;
三元总自一元生。

大圣垂慈,光照三千世界;
上元赐福,恩沾九世之中。

北帝司权,方纪逢亥之日;
水官考籍,适当望旦之月。

握乾坤,司坎离,昭昭灵应九霄;
辅天地,掌水衡,赫赫恩被六合。

天官地官水官,只在心官不昧;
求福锡福护福,务须积福为先。

瑞草齐开，日际地官之考籍；
桂花将绽，月当少昊之司权。

天之高，地之厚，水之深，仁慈莫测；
赐尔福，赦尔恶，解尔困，圣德无穷。

光映紫微，万象森罗周人极；
祥开黄道，五云缭绕运三元。

紫微清虚洞阴，道冠诸天之上；
赐福赦罪解厄，恩覃三界之中。

九炁凝空中，应九阳而育秀；
三元结界内，化三极而含生。

异体同心，宣威宣法，普十方，再造之天之地之水；
上行下济，司福司祸，昭三界，咸颂曰元曰品曰官。

云台山上放毫光，显无极无量之法；
都会府中施慧力，弘大圣大慈之恩。

天统元炁，地统元形，水统元精，会三元而有象；
上则福国，中则福民，下则福物，锡五福以无疆。

分运造化，全凭汝之善恶，弗因烧香瞻拜，即当赐以福，赐以禄，赐以寿；

各司权衡，轻有吾之仁慈，不能敬君孝亲，难望消其罪，消其厄，消其灾。

(十九)四官(2副)

湖北武穴四官^① 殿联

江流犹带恨声,巨浪洪波,急逐红羊过去;
山阜早钟灵气,轻风淡月,徐招白鹤归来。

四官殿戏台联

且从忙里偷闲,看尽古今人情状;
莫道局中是我,点破千百世机关。

(二十)东岳泰山(27副)

湖北麻城东岳庙联

你那时争人田、夺人地、占人妻女,是不是,手摸胸膛想想?
我这里勾尔魂、摄尔魄、绝尔子孙,怕不怕,睁开眼睛瞧瞧!

湖北武穴东岳庙联

茹荼良善莫灰心,须知六道轮回,今生作者来生受;
漏网奸雄休逞志,试看两廊地狱,活时容易死时难。

① 四官,即天官、地官、水官、火官。

湖北广水东岳庙联

先圣人,后圣人,其揆一也;
关夫子,岳夫子,若是般乎!

湖北仙桃市东岳庙联

荡魔除怪,驾云腾雾萧萧去;
降福赐祥,骑鹤驭龙冉冉来。

湖北洪湖市东岳庙联

利锁名缰,笼络许多好汉;
晨钟暮鼓,惊醒无限痴人。

湖北枣阳城中东岳庙联

福善祸淫,报应灵应显赫;
录功记过,权操病老死生。

庙貌亦森严,看高高低低,当面几曾许错过;
神灵真显赫,照好好歹歹,到头一定教还来。

武当山泰山庙联

到此地魂飞魄散;
入斯门胆战心惊。

神目最明，明天下不明之事；
圣心既正，正世间不正之人。

武当山东岳庙联

善士临斯自然气壮；
奸雄到此能不寒心！

天堂有路，只须屋睹青天；
地狱无门，都为日昧寸心。

大丈夫双手拨开生死路；
好男儿只身跳出名利关。

阳世奸雄，违天背理皆由己；
阴司报应，古往今来放过谁？

生时一味相攘，叹信心不及早；
死日千般受苦，思回首却教迟。

设生死路于三途，有赏善罚恶之根；
开平等门于下道，无辜忠枉孝之私。

莫与命争衡，要知后果前因，但观现在；
总凭天作主，落得洗心涤虑，一任安挑。

孽海茫茫，叹人寿无多，一误岂能再误；

轮回辘轳，仰神灵有赫，今生要把来生。

茹素良善莫灰心，也须知，六道轮回，今生作者来生受；
奸雄骄诈休猖狂，尔且看，两廊地狱，活时容易死时难。

初分天地，岱岳镇土三千界；
始判阴阳，仁圣安邦四百州。

位尊五岳，万物咸归于育化；
权輿三界，一切尽赖于生成。

尊居震宫，察人间善恶之报；
位列东府，定阴司祸福之天。

天知地知，神知鬼知，何谓无知？
善报恶报，迟报速报，终须有报。

阳世间善少恶多，个个难逃业镜；
阴司里出生入死，人人自照分明。

霞蔚云兴，快睹祥符瑞彩；
龙翔凤翥，忻看盛际神光。

司福祸于冥冥之中，不动而敬，不言而信；
专赏罚于昭昭之际，作善降祥，作恶降殃。

仁敷震动，播扬发扬之仁；
德体阳明，昭著照临之德。

东岳宫中庆群仙而聚会；
天斋殿内列玉像而朝参。

(二十一) 城隍 (38 副)

城隍庙通用联 (民间流传)

这里人情谁敢做；
此间关节总难通。

纵逃过磨推碾压；
岂能免变马为驴。

莫畏我像立八尺；
只要你不愧一心。

看辩士复来拔舌；
问奸雄孰不寒心。

岂怕你瞒心昧己；
难逃我剑树刀山。

地狱曾留点名簿；
人心自有上天梯。

白日无私贫富一般照临；
青天有眼善恶两样分明。

举念时明明白白毋欺自己；
到头处是是非非曾放何人。

善者赏恶者罚举念时先须自省；
阳必报阴必惩到头来后悔难追。

胎生卵生湿生化生生皆由此地；
天道地道人道鬼道道道不越吾门。

菇荼忠良莫灰心，须知六道轮回，今生作者来生受；
漏网奸雄休得志，诚看两廊地狱，活时容易死时难。

桂林城隍庙联

地狱即在眼前，莫到犯了罪时方才有悟；
业镜虽悬台上，只要过得意去也肯慈悲。

安徽定远城隍庙联

泪酸血咸，悔不该手辣口甜，只道世间无苦海；
金黄银白，但见了眼红心黑，哪知头上有青天。

湖北蒲圻古城隍庙联

善则福之，何必蜜语千声囑；

恶必祸矣，岂受欺心一炷香。

湖北阳新城隍庙联

作恶享荣华，终无结局；
为善遭磨难，究有团圆。

贵阳城隍庙联

站着！你背地做些什么？好大胆，还来瞞我！
想下！俺这里轻饶那个？快回头，莫去害人！

湖北云梦城隍庙联

人鼻人眼，不做人事，难逃天罗地网；
鬼头鬼脑，并行鬼道，怎当日照月临？

人告神曰：他欺我侮我，还要设计陷我；
神告人曰：你忍他让他，不久出票拿他。

湖北应城城隍庙联

为人须凭良心，初一十五何用你烧香点烛；
做事若昧天理，半夜三更谨防我铁链钢叉。

湖北沙市城隍庙联

万恶我能为，想来报应场中俨然可畏；

有亏谁肯吃，看在儿孙份上却也无妨。

谁无妻室，谁无儿女，看人家当想自己；
各有姑姨，各有姊妹，想自己当看人家。

作事怕人知，来这里卖善烧香，只说生前能改过；
居心求默契，趁此时潜修积义，还期世道有公平。

湖北仙桃市城隍庙联

城隍镇复州，神灵有感；
雉礼盖端节，朝服以迎。

湖北松滋城隍庙联

你纵算计非凡，见半分占半分，到底算盘都是错；
我却糊涂不得，有一件记一件，从来结账总无差。

湖北当阳城内城隍庙神龛联

做个好人，性定心安魂梦稳；
行些善事，天知地鉴鬼神钦。

湖北枝城城隍庙联

铁狮子头顶香火炉，何日得了；
泥判官手拿生死簿，几时勾消？

湖北长阳县城隍庙联

御灾捍患，奉天道所欲行，雨雨风风，尽都益了百姓；
除暴安良，助王化所不及，善善恶恶，何曾放过一人。

湖北五峰县渔阳关城隍庙联

上古时不闻有孟兰会，到后来创此法筵，任十八重刀山剑树，
火柱油锅，敲几声木鱼，都变成西极三宝座；

中元节何以撞幽明钟，因今日修兹善果，数万千众孤魂野鬼，
老死夭亡，吃一碗水饭，好同赴南无九华山。

——(清)皮玉屏

湖北郧西县城隍庙联

任他桃李争春色；
凭我松梅耐岁寒。

——(清)王金潮

湖北恩施城隍庙联

莫光光磕磕头去；
要细细问问心来。

湖北利川县城隍庙联

富贵贫贱，何莫由此道也；

福善祸淫，其如示诸斯乎！

湖北咸丰县城隍庙联

需王侯必至；
非神仙不来。

——(清)刘小松

武当山古城隍庙联

作恶多端，入庙烧香未免有益；
问心无愧，过门不拜倒也不妨。

举念时明明白白欺了自己；
到头来是是非非曾放谁人。

善恶不爽锱铢，尔敢欺心神未许；
吉凶岂饶分寸，君能昧己我难瞒。

为人果有良心，初一十五何用你烧香点烛；
作事若昧天理，三更半夜须防我铁链钢叉。

一举三思，尽由人心宛转；
千方百计，难逃天理循环。

暗中是是非非，经营处无私无曲；
明里清清白白，指点时至正至公。

(二十二)土地(63 副)

土地神^① 联

家有土地堂；
早晚一炉香。

五行居其末；
三才位乎中。

位镇中央地；
德配上苍天。

德居五行末；
位列三才中。

土是五行本；
地为万物根。

道高虎龙伏；
德重鬼神钦。

正直无私主；
公明有道神。

① 土地神联一般都为民间编撰的通用联，口头流传或抄本流传，用于地方上的土地庙或家设的土地神位。

山河资美丽；
人物赖生成。

面白心尤白；
年高德更高。

鹤发庞眉古；
龙头彩枝新。

土居五行内；
地列三才中。

大德千年厚；
地泽万载深。

土地朝门坐；
邪魔不敢临。

神厚以载物；
土静而能安。

法地久其道；
安土动乎仁。

土恩深似海；
地德厚如山。

是非由尔造；
报应自天来。

配天昭圣德；
率土荷生成。

博厚以载物；
安土而敦仁。

镇宅英明主；
迎祥正直神。

土中生万物；
地上发阳春。

庙小福力大；
威灵镇一方。

土地逢春芳；
万物向阳生。

万载中央主；
千秋戊己君。

土地一方之主；
神司五谷丰登。

载山岳而不重；

振河海而不浅。

土地福以黎庶；
地灵德配苍天。

四时共乐载成；
万物合以资生。

大德长养万物；
至功长载兆民。

庙貌何时闻壮丽；
神灵到处有光辉。

不偏不倚为中道；
无古无今振一方。

静体并乾坤不息；
德厚合覆载无疆。

正直无私分善恶；
威灵有神助乾坤。

镇宅土地门里坐；
邪魔远避鬼神惊。

职居五土司福禄；
位列三才纳祯祥。

位中央而成化育；
赞地德以利栽培。

本博厚以锡百福；
配高明而纳千祥。

德建中央旺四季；
灵承坤位起三阳。

土德流通旺四季；
地功溥博列三才。

湖北汉阳神福祠联

福被群生，足堪公道；
神凭斯土，自有婆心。

——李上梅

湖北武穴青石土地庙联

脚踏龙头观曲水；
身骑虎背望溪山。

——(清)张野樵

湖北安陆土地祠联

与尔邻里乡党；

保我子孙黎民。

湖北云梦土地庙联

莫笑我寄居屋下；
还要你跪在面前。

莫道我庙小无灵，许个愿试试？
休言你田多稼壮，不烧香瞧瞧！

湖北房县上达河土地庙联

这土地越来越薄，何能再刮；
吾功夫更炼更精，岂会多伤！

都是土生土长，相煎何其太急；
本该爷育娘怀，互吃怎得容情！

湖北洪湖柘林矾土地庙联

五行居其末；
三才位列中。

湖北当阳歪嘴土地祠联

白云飞四野；
绿水锁双桥。

莫糊涂磕头去；
须仔细摸心来。

湖北枝江百里洲土地庙联

公公白发经世久；
婆婆老眼望春多。

湖北咸丰永宁坊土地庙联

五行么老间；
三才二先生。

武当山土地庙联

通天达上帝；
护国佑黎民。

万古里域主；
千秋社令尊。

一诚由我格；
五福自天申。

青苗孔是慈膏晓；
赤地何非德露秋。

身居五行末；
位列三才中。

位参金木水火；
福锡春夏秋冬。

土中生白玉；
地可发黄金。

土厚福昭黎庶；
地灵德配苍天。

神威哉不威自威；
公老矣有德而尊。

青鸾梅花紫阳仙境；
红云灯火绿野人家。

有神威，即神不威，人当自畏；
存大德，就施微德，世皆多得。

——谭大江

聚庐相望，藉福降以惠此一方；
比户可封，伏神威而保护万姓。

(二十三)道神(5副)

五道^① 神庙通用联(民间流传)

庙小垂千古；
英灵佑四方。

英灵敷五路；
庇佑固千秋。

德泽扶三界；
威灵镇四方。

秦穆公敕封五道；
汉皇王恩赐将军。

监察无私昭威灵于万古；
太平有象永保障于一方。

(二十四)山 神(7副)

山神庙通用联(民间流传)

威持一方泰；

^① “五道”，即通向东西南北中的道路，道教认为万物皆有神，故山有山神，水有水神，路有路神。

灵佑合村安。

护持神威广；
祈祷圣有灵。

威灵逐恶祟；
神明降祯祥。

保一方永泰；
令四时平安。

庙貌隆千古；
威灵佑四方。

手执金鞭驱虎豹；
身处华台镇山岗。

职居不一佑四方；
信各有司惠万民。

(二十五)河神(12副)

河神庙通用联(民间流传)

里仁泉久美；
地旺水长盈。

威名镇一处；

河海永千秋。

追禹功澜安四渎；
藉神力泽被千秋。

河伯恩照明德；
神力泽遍行舟。

圣德被闾阎，出入士民歌乐土；
神威镇江渚，往来商贾颂安澜。

疏通排决，一时新勋高白马；
河汉江淮，千古润功肇玄戎。

江淮河汉，禹之功赫赫，半由天定；
流沦决排，人之力明明，全仗神扶。

甘肃兰州河神庙

曾经沧海千层浪；
又上黄河一道桥。

——查九峰

湖北长阳清江北岸河神亭联

神镇清江万古；
照保义渡长春。

江上往来，何无滞碍；
亭前憩息，自有根源。

三尾亭，名垂千秋义渡；
几行字，表彰众姓芳名。

武当山河神庙联

云中鸾鸟扶丹驾；
水底鱼龙复翠华。

——道人抄本

(二十六) 湖神(3 副)

南京玄武湖湖神庙联

渺渺几千年，谁想那梁苑风流，潮沟浪迹？
盈盈余一水，我爱此孤蒲烟雨，杨柳楼台。

——钱福臻

对崔嵬古堞，凭吊南朝，有平湖清梵，野寺疏钟，胜迹易销魂，
叹纷纷棋局掀翻，都付于流水声中，夕阳影里；

趁闲散工夫，来游东郊，听莲外渔歌，芦边樵唱，群情差解意，
把处处山灵唤醒，齐送到穿林软翠，涉浦寒烟。

——周维藩

湖北松滋小南海庙^① 联

常引烟霞为伴侣；
全凭日月记春秋。

^① 小南海乃清代大江溃口冲成的湖泊，庙以湖得名。

三

俗 神



风 伯

(二十七)送子娘娘(11 副)

送子娘娘^① 庙通用联 (民间流传)

送子送孙送福禄；
降文降武降吉祥。

九色彩凤云中落；
半夜石麟天上来。

毓成海上三株树；
选得人间一桂枝。

存心恭敬神如在；
意秉虔诚圣有灵。

母氏母氏当如顾复之德；
子兮子兮应念郇劳之恩。

福庇后昆童稚荷生成之造；
恩衍宗嗣婴儿登仁寿之乡。

① 送子娘娘，民间又俗称“娘娘”。

武当山道观娘娘庙联

抱来天上麒麟子；
送与人间慈善家。

帝心简在，遥闻柏子之香；
天目昭彰，下格松花之会。

结秀成胎，禀两仪之造化；
送子保童，赋三仙之纲维。

慈育百灵，子子孙孙永保；
光含一气，化化生生成长。

大圣卫房垂慈化，常联于福叶；
主生帝母布惠光，永照于家兰。

(二十八) 观音(97 副)

观音庙通用联 (民间流传)

瓶插千年柳；
炉焚万寿香。

宝月重轮影；
花灯慧火明。

金瓶开觉路；
宝筏渡迷津。

心慈即南海；
意善似观音。

珠衣千年佛；
道树一林花。

白衣传心静；
青莲喻法征。

西湖三月景；
南海一枝春。

普济人间难；
常观世上音。

玉瓶甘露滴；
金柳惠风生。

慧眼保赤子；
慈航渡众生。

绿柳千年翠；
莲花九品香。

花雨空中落；
观音静里闻。

甘露洒天下；
慈航渡人间。

莲座时昭福；
慈航普渡春。

历千劫而不古；
偕万物以同春。

紫竹林中飞孔雀；
绿柳枝上语灵音。

白莲台上慈悲佛；
紫竹林中自在仙。

彻地绿苔金界静；
穿林宝月玉毫光。

占断西湖三月景；
带来南海一支春。

吹开雾霞千年晓；
洒遍乾坤万户春。

七重宝树围金界；

一点香灯伴白云。

芙蓉化面春风暖；
杨柳枝头甘露香。

杨柳枝头洒法雨；
莲花座上涌慈云。

瓶插柳枝洒甘露；
鹦衔奇珠降春风。

慈云送下三山凤；
甘露催开百子花。

红莲座上端金钵；
紫竹林中谈玉经。

智慧指迷招苦海；
慈悲引路种甜心。

水擎莲花金身献；
月映柳枝玉露香。

普济人间生死难；
常观世上善恶音。

紫竹林中观音现；
白莲台上显金身。

问观音如何倒坐；
因众生不肯回头。

常展慈云扶危难；
频济甘露救众生。

瓶插长春千岁柏；
炉焚永寿万年香。

月照杨柳甘露降；
水涌莲花波浪香。

一团翠嶂开莲座；
万派青流入净瓶。

慈航宝符祥光丽；
妙法莲台瑞彩鲜。

风吹莲花春风暖；
露湿杨柳甘露香。

闻界还归大士眼；
法筵偶见女人身。

无爱无忧留法象；
不生不灭证金身。

观看白云扶下土；
音响青天配上元。

碧水翠澄南海境；
祇园景挺普陀山。

白莲台上弥陀佛；
紫竹林中观世音。

紫竹林中高雀算；
白衣启彻毓麟梯。

碧水翠澄南海境；
祇国秀拥普陀山。

鹦鹉衔花香堂满；
龙姬献宝瑞盈庭。

银瓶水映金蓉艳；
宝鼎香游瑞气氤。

西方此去无多路；
南海生来一个身。

莲花座上渡善良；
杨柳枝头济众生。

苦海茫茫，静听动中世界；

慈航荡荡，闲观忙里乾坤。

紫竹林中原有渡人大士；
红莲座上岂无济世观音。

甘露霖霖，即此便是南海；
蒸云霭霭，何须更问竹林。

芙蓉面，莲花池，观音现化；
净水瓶，杨柳枝，大士济人。

我观音频化尔归于正道；
尔众生须念我急早回头。

出南海，驾祥云，霞光万道；
净水瓶，杨柳枝，洒满乾坤。

石室无灯，明月悬天频照；
山门不锁，清风扫地自封。

随处现身，芙蓉花面春风暖；
寻声救苦，杨柳枝头甘露香。

注法宇于西陲，天花散采；
覆慈云于南极，贝叶成文。

慧眼圆明，照见碧潭海底月；
慈航广大，普渡苦海难中人。

贝咏悠扬缙阅，增其隆重；
香花纷郁悦养，备其庄严。

南海观音普渡群生超苦海；
西天云静覆幬万性庇人天。

座下莲花占断西湖三月景；
瓶中杨柳带来南海一枝春。

茶罢焚香独坐时，金莲水滴漏声遍；
夜深烛绕问童子，月梅花上第几枝。

桥栋云联，瑞气光腾莲座暖；
溪水月映，禅心净彻玉瓶冰。

白浪滚汉天，从柳外收来都是三千法水；
彩云凝石碧，自莲中吐出无非九万慈云。

恩广大，诵慈悲，紫竹林中自在；
救灾厄，离苦难，珞珈山外无边。

莲座台中央，辅相裁成普渡众生天地位；
柳瓶舒四际，盛灵变化广质万物古今悠。

横 批

佛光普照	广覆慈云	南海大士
上品莲花	金灯供佛	观音大士

阿弥陀佛 普航普渡 慈云普覆
有求必应 诚心则灵

湖北英山观音堂联

画像显真容,以祠作寺,与祖分龛,赐灵药,赐灵符,阖地急时都抱脚;

颂经驱宿孽,渡死成仙,救生除厄,随声叫,随声应,慈云无处不当头。

——萧谷南

湖北罗田观音寺联

野寺越千年,天以慈航来渡世;
山门供一览,我无宝带只当名。

——(清)周锡恩

湖北罗田观音阁联

膏泽下民,碧水洁时潭底现;
蓬莱仙岛,白云破处洞门开。

——(清)刘异文

湖北黄梅县观音堂联

居紫竹,普渡迷津航宝筏;
座白莲,遍施甘露拂神枝。

无水不朝宗，望滚滚九派江流，传说那苦海迷津，赖慈航大士；
有山皆供佛，看巍巍千峰峦岳，指点着禅关胜境，是天竺蓬莱。

湖北长阳城子里观音阁观音殿联

怀中红孩儿，天留魔种，总是放他不下；
脚下白莲朵，地吐名花，恰然坐我于中。

——(清)张凤翔

武当山太和宫皇经堂观音联

果证香山，甘露洒成天下瑞；
波平苦海，慈航渡尽世间人。

武当庙观遗存观音联

七宝鞞林长乐拱紫金之相；
九光莲座妙严凝虚皇之辉。

大慈大悲，甘露遍泽于人鬼；
至仁至圣，垂恩普济于冥阳。

无人无我观自在；
非空非色即如来。

随处现身，芙蓉花面春风暖；
寻声救苦，杨柳枝头甘露香。

鸿蒙未判,运道气开天辟地;
混沌初分,现法象旋转乾坤。

一念慈悲,救济群生超八难;
万般点化,广度尘世了三灾。

洒甘露于绿杨风里普济群品;
啼鹦鹉于紫竹林中唤醒浮生。

读尽诗书,勘破功名成幻梦,先为进士,而后证神;
遍游天地,教化道法驾慈航,虽是真人,而作菩萨。

净瓶杨柳如来意;明月莲花自在心。

观音有色西方月;听世无声南海潮。

慈云遍满大千界;甘露低垂咫尺天。

潮音洞里风和月;紫竹林中水共山。

分得南海昙花雨;参回西湖贝叶风。

西方绿竹千年翠;南海莲花九品香。

解三灾风调雨顺;救八难国泰民安。

鹦鹉花衔香满宝;龙姬献宝瑞临庭。

随处化身,不生不灭;寻声救苦,大慈大悲。

音如何观,聪明无二理;
佛亦称士,儒释本同源。

座下莲花,占继西湖三月景;
瓶中杨柳,分来南海一枝春。

注法雨于西游,天花散彩;
覆慈云于南极,贝叶成文。

随处现身,芙蓉花面春风暖;
寻声赴感,杨柳枝头甘露香。

南海驾慈航,普渡众生超苦海;
西天悬慧日,光照万姓庇钧天。

音可观乎?能不染一尘,空即是色;
士而大也!愿同归万善,佛亦通儒。

一身现象有多般,称大士不离本号;
千手指人登宝筏,奈众生向有迷津。

(二十九)财神(62副)

财神庙通用联(民间流传)

积玉资神佑;堆金赖圣扶。

常增君子地；永照吉人家。

司一家福禄；掌天下财源。

掌人间福祉；司天下财源。

掌万民福泽；通天下财源。

惟丰贻景福；以德裕民财。

天上金银主；人间福禄神。

丰财因地利；赐福顺天时。

职司人间福禄；权衡天下财源。

不尽财源资世上；无穷福禄赐人间。

足国足民足府库；积金积玉积祯祥。

司理人间宝钞；掌握天下财源。

兴家立业财源主；治国安邦福禄神。

万国九州金玉主；天上人间福禄神。

托仙官而致福禄；赖神明以增财源。

威灵不座无福地；正直权衡世间财。

恩覃吉地金珠岁；是佑德门富贵春。

士农工商咸被泽；中华夷秋普沾恩。

财未发达何妨欲；神有聪明敢日私。

奇珍堆积凭神助；异宝贮藏赖圣功。

唯善人是富天如有眼；

能仁者取灵神则何心。

不但中华皆赐福；

因而外国亦进财。

敬财神财星入户；

尊福圣福德临门。

锡福顺天时日增日盛；

丰财因地利府海官山。

执掌财源为国生财有道；

权衡富路善人是富无私。

圣德昭明喜见财源永茂；

神灵默佑欣沾福祿无疆。

掌万民之福泽普沾吉庆；
通天下之财源永赐丰盈。

圣德昭垂显扶财源广大；
神灵赫曜默然利泽悠长。

圣德昭明士农工商咸被泽；
神威浩大中华夷狄普沾恩。

裕国裕民万姓构千秋香火；
同心同德三神利百倍财源。

招财童子持宝盆而增百福；
利市仙官握金马以纳千祥。

足国富而裕民财神功浩大；
通转输而操福禄圣锡无疆。

富国足民财源布九州无限；
兴家立业福泽弥宇宙靡疆。

广生食为用之源有求必应；
裕众寡疾舒之策随感而通。

明德福民生生生不息千百姓于焉托命；
神功疏国脉脉脉相周亿万载藉以绥犹。

关帝财神联

除奸剪佞一生忠义扶汉室；
锡福增祥千秋圣德督财源。

扶炎汉植纲常精忠无匹；
翊殷商锡福禄慈惠莫论。

扶汉翊殷前后精忠皆一揆；
畏威怀德华夷爱戴总同然。

汉侯忠义塞天地名垂千古；
商相福禄满乾坤恩庇万民。

怀忠义而扶汉室八夷丧胆；
持福禄以佐商朝万姓沾恩。

汉封侯明封帝英明千古不朽；
商谥相周谥神福德万世无疆。

万世丹心同日月；千载财源贯古今。

汉亭侯英风万古；商宰相福德千秋。

殷汉精忠皆一揆；华夷爱戴总同然。

恩波敷九天雨露；福德加万户祯祥。

读春秋而明大义；掌国宝以权财源。

济困扶危忠义士；兴家立业福禄神。

湖北沙市灵官庙大财神殿联

好逸恶劳，休怪我无情无义；
勤扒苦挣，定教你有吃有穿。

湖北沙市旧布号财神殿联

壮胆总是钱，这阿堵中物，却原有主；
平心方合道，劝世间上人，莫太自欺。

湖北房县上达河财神庙联

君骑虎不能下背；我为民却要回头。

武当山宫观古存财神联

兴家立业财源主；
治国安邦福禄神。

福庇锡无疆之福；
财神赐有道之财。

灵武威黑虎；
瑞气绕金鞭。

福善金波玉屑；
利民九府三余。

铁面扬威，功能点铁；
金身耀武，术可堆金。

地藏发时应作担富之主；
天仓开处恒为增益之神。

灯火千秋，光耀紫府；
香烟一缕，瑞绕金轮。

有道生财，不必压残金坳；
无私惠众，何须铸尽铜山。

广生食为用之源，有求自应；
裕众寡疾舒之策，随感而达。

乾坤合德，保障万年之鼎祚；
日月同明，憕懔四海之黎民。

赫赫元戎镇法坛，妖魔丧胆；
威威帅将护经教，邪魅惊心。

流金掷火，肃清万里开黄道；

飞云走电，恩垂八表护瑶坛。

(三十) 灵官(24 副)

江西某地灵官庙联

问尔辈何等样人，尔自摸心头再来拜佛；
朝我过莫作歹事，我这条鞭下不肯容情。

湖北黄陂川心灵官殿^① 联

威震商汤，降龙伏虎，破关斩将，敕封王师邦有道；
功盖周秦，驱魔捉怪，除邪辅正，律令灵官寿无疆。

湖北武穴龙坪灵官庙联

灵气所钟，乃圣乃神才共庙；
官星虽现，为民为国几多人？

——李淦章

名无实不祥，实无名不殃，童稚和之，欲速成者也；
福兮祸所伏，祸兮福所倚，老君子训，其国庶几乎！

湖北江陵灵官庙联

作恶人难漏三眼；行凶汉谨防一鞭。

① 此殿祀“王、马、殷、赵”四灵官。

湖北长阳天柱山灵官殿联

慧眼射穿尔肺腑；孽徒莫怪我金鞭。

武当山古庙观灵官联

八面威风安社稷；一鞭杀气镇乾坤；

霹雳一声难躲避；金鞭三尺不容情。

将帅无私，大众上来须仔细；
人生有限，这回下去且消停。

武当山宫观灵官殿用联

正直无私巡世界；威灵有感护法门。

福国裕民恩靡极；护道降魔降吉祥。

万道金光耀天地；一声号令动雷霆。

三目洞观天下事；一鞭惊醒世间人。

手执金鞭巡世界；足踏火轮定乾坤。

三眼分明遍观大地；一鞭利害护道南天。

火力神通千诚护道；当头棒喝觉世醒迷。

凤嘴银牙，乘雷车而纵至；
金睛朱发，驾云驭以来临。

三界无私，布雨赐于万国；
五雷有应，飞云雾于十天。

观无形，听无声，威灵有感；
善有福，恶有祸，报应无差。

三界斗魔，抑金铉于万国；
五雷统将，挥画戟于十天。

三目威光，能分世间善恶；
一鞭电闪，司驱天下妖魔。

飞云驭，统貔貅，拥护邦畿之有庆；
驾大轮，轰霹雳，剪除魔魅以无形。

威镇玄门，彰善瘅恶，一切众生凭呵护；
端拱琳宫，辅正除邪，万年国祚赖安康。

佐玄裳以立极，纪功司过，何暗室之可欺；
乘赤轮而御宇，福善祸淫，诚无为之不锡。

(三十一)功曹(3副)

武当山庙观功曹联

倏忽冲霄汉；卷帘奏善功。

须臾通三界；顷刻奏九天。

一片罡风随指顾；九天云路自逍遥。

(三十二)二郎神(3副)

湖北武当古二郎神庙联

圣德英名垂万古；威灵昭感镇千秋。

威灵万古乾坤老；圣食千秋俎豆香。

湖北江陵二郎庙联

二手挥戈，垂兴周室昭千古；

郎君继世，威镇亚洲扶万民。

——张炳清

(三十三) 龙王(22 副)

龙王庙联

龙王通四海；九江八河流。

香泉恒大有；玉液益人家。

八卦德为坎；五行功司水。

清流永百世；水能润万物。

泉可滋众生；甘能惠万物。

地脉山川盛；天恩雨露饶。

出龙宫行云布雨；入北海囤粟藏珠。

九江八河为帝主；五湖四海作君王。

一滴能消七载雪；三雨全清六合尘。

赫赫神威风献浪；熙熙圣治海宇时。

玉液澄清凭引汲；金设盈满任调烹。

出龙宫风调雨顺；归北海国泰民安。

祖龙泽遍民安堵；圣德光照物霭春。

鸣雷掣电承帝命；行云施雨济民生。

御四海济苍生功能配地；
驾六龙享庶物德可参天。

济六合以甘霖功隆位育；
普九洲之玉液德并乾坤。

正气凌云不作江湖三尺浪；
神功济物亦送旅白一航风。

台湾凤山琉球龙王庙联

合长江大河而注之海；
能兴云致雨是谓之神。

——于慎卿

湖北广水宝河龙王庙联

大泽深山灵气所郁，看祠前滚滚滔滔，无非膏润；
甘雨和风民生犹赖，愿宇内年年处处，永荷神庥。

——(清)邵孔虎

武当山龙王庙联

雷公雷婆开雨路；风伯雨师降甘霖。

水晶宫中呼万岁；琉璃殿上贺千秋。

雷震霹雳霭云雾，霖雨霏霏；
法海汪洋涌波涛，江汉湖泽。

(三十四)大仙(22副)

武当山庙观大仙联

太乙天为水；蓬莱雪作山。

无影无形增福主；先知先觉有灵仙。

功参天上惟九曲；法布人间只一弹。

传旨九天，彩凤遍生盛世；
县廷一脉，祥麟发降法门。

金阙化身，应锡人间金弹子；
玉枢掌握，降生天上玉麒麟。

张大仙联^①

金弓银弹子；永保寿儿郎。

天赐麒麟子；弓引贵儿郎。

打出天狗去；引进贵子来。

弹打天狗去；弓引贵子来。

天赐麒麟子；神送状元郎。

弹打云中犬；子孙保安康。

荫锡金弹子；降生玉麒麟。

丸射云中犬；永保子孙安。

兆生金贵子；瑞应玉麟儿。

供圣喜生安乐子；俸神永保寿长儿。

挟弹云中邀贵子；悬派天外佑龙孙。

① 传说张大仙左手持弓，右手持弹，专打天狗，以保居家子孙不受天狗伤害，为家神。但其传说事迹不详。

金弹打出天狗去;玉弓引进贵子来。

须得喜祥长命子;永保福寿贵儿郎。

弓引斜飞天上去;弹丸拾得堂中映。

金弹兆生金贵子;玉丸瑞迎玉麒麟。

尊圣喜生安乐子;俸神永保寿儿郎。

金阙化身荫赐人间金弹子;
玉枢掌职降生天上玉麒麟。

(三十五)鬼王(1副)

鬼王庙联

救苦多年施雨露;渡人那日满河沙。

(三十六)阎王(9副)

十王堂^①联(旧时通用)

掌管生死路;判断善恶途。

生死不离其位;善恶在此分明。

① 十王堂,即旧时庙中专门供奉阴司十殿阎君之处。

善恶到头总有报；只等来早与来迟。

但得回头便是岸；何必到此悔前非。

阳间善恶虽由己；阴司报应不宽人。

阳应速而虽有避；阴报迟但却无逃。

善报恶报迟报速报终须有报；
天知地知尔知我知何为无知？

阳世所为朝秦暮楚皆由己；
阴司遭报古往今来放过谁？

六道轮回看得明明白白；
十殿阎君难定是是非非。

(三十七)钟馗(1副)

钟旭像联

斩天下作恶之鬼；
除人间不正之人。

(三十八)家堂神(15 副)

家堂神联

独明照天地；香烟表寸心。

香烟呈瑞色；烛焰映祥气。

金炉香篆青烟起；玉盏灯辉紫气腾。

香烟篆就平安字；烛焰开成福寿花。

一门清泰蒙神佑；四序康宁赖圣扶。

仰仗威灵驱虎豹；俯地福禄利人民。

宝鼎呈祥香结彩；银台报喜烛生花。

金炉不息千年火；玉盏常明万岁灯。

百年草藻沾余泽；万姓香花报大功。

仰赖祖宗培德厚；荷蒙天地发生多。

缥缈清香通惠座；辉煌宝烛耀灵光。

香腾空鼎时添福；灯结珠花日进祥。

金鼎香飘聚乾坤之正气；
银台烛辉灿日月之祥光。

殿宇辉煌人杰地灵千古迹；
神威浩荡民安物阜万家春。

沐手焚香但愿年年康泰；
虔心秉烛惟求季季平安。

(三十九) 门神(4 副)

门神联

当门常吉庆；镇宅永平安。

镇宅千年吉；当门万载昌。

清泰蒙神佑；安身赖圣扶。

逐出邪魔去；迎进福神来。

(四十) 栏神(1 副)

武当山栏神联

春风吹白玉；瑞气灿乌金。

——道人抄本

(四十一)花神(4副)

豫园花神阁联

花花叶叶，翠翠红红，求司香尉着意扶持，不教风风雨雨，清清冷冷；

蝶蝶鹌鹑^①，生生世世，愿有情人都成眷属，长此朝朝暮暮，喜喜欢欢。

嘉定花神庙联

海棠开后，燕子来时，良辰美景奈何天，芳草地，我醉欲眠。楝花风，尔且慢到；

碧潋倾春，黄金买夜，寒食清明都过了，杜鹃道，不如归去。流莺说，少住为佳。

——许太眉

苏州虎丘花神庙联

一百八记钟声，唤起万家春梦；
二十四番花信，吹香七里山塘。

^① 蝶鹌，音蝶间(jié jiān)。

嘉定花神庙联

楝花有信催兰尾，趁这百花生日，看莺莺恋友，燕燕呼朋，直游到山重水复疑无路。

蕙露为书写绿章，乞他三月轻阴，当个铃声，层层旖影，好说着万紫千红总是春。

(四十二)酒仙(2副)

杭州吴山酒仙庙联

旗层春风，天上一星常耀彩；
杯邀明月，人间万斛尽消愁。

——吴世耀

湖北古均州酒仙庙联

静意都将夙业解；
清心自有妙香闻。

(四十三)月老(2副)

杭州西湖月老祠(集句)联

愿天下有情的，都成了眷属；
是前生注定事，莫错过姻缘。

月老联

是前生注定事莫错过姻缘；
愿天下有情人都成了眷属。

(四十四)戏神(1 副)

湖北沙市老郎庙孟神龛联(戏神)

琴瑟童子；鼓板郎君。

(四十五)六畜神(13 副)

六畜神联^①

神威光厩宇；圣德佑六畜。

牛羊资神佑；骡马赖圣扶。

骡马年年盛；牛羊日日增。

牛羊多茂盛；骡马永平安。

佑牛羊茂盛；保骡马平安。

① 此均为民间流传通用联。

调良半由天定；蕃昌全凭神扶。

柳放春阳八骏；梅开艳阳五花。

三百资养育；九十赖生成。

圣德无私卫六畜；神灵有感佑四牲。

四种分牧凭马步；六闲齐力起龙媒。

槽头多骏马；蓬内有龙驹。

六畜兴隆扶旺主；牛马成群立威风。

诗歌伯俦祀应肃；礼戴先牧神自尊。

(四十六)牛王(3副)

湖北宜昌黄陵庙^① 联

神佑行人，布帆无恙；踵成善举，栋宇维新。

——(清)罗缙绅

奇迹著三巴，珪壁无劳沉白马；

神功符大禹，姻壑犹见策黄牛。

——(明)宋琬

^① 庙在黄牛峡南岸，初名黄牛祠。相传鲁班为纪念神牛助大禹治水而建此庙。宋欧阳修改今名。

武当山牛王庙联

殄除山兽行远境；默佑水牛以成群。

(四十七)马王(6副)

武当山马王庙遗联

良马行千里；龙驹去万程。

马生金狮孚；牛产玉麒麟。

五色凤鸣由北至；

三花马鬣自南来。

响遏行云呼騄駼^①；

腾追闪电鼓霓裳。

人意虔诚，愿追风而永健；

神灵显赫，祈逐电以常安。

心切仁民，愿稟黎德同骥子；

恩推爱物，看诸骏价匹龙媒。

——已故道人抄本

① 騄駼，音绿耳，为一种良马。

(四十八)蜂王(1 副)

湖北竹溪蜂王庙^① 联

岩前遗仙汞,济世话人,不啻香流橘井;
雷电喝令勅,发聋振聩,宛然说法莲台。

(四十九)灶神(72 副)

灶君(神)联

红光通三界;青烟透九霄。

祥光迎北灶;瑞气满东厨。

日察人间事;月报天上知。

为一家之主;保四季平安。

燮理盐梅手;调和鼎鼐功。

灵光司火德;正气格天庭。

广施既济福;永锡作甘祥。

① 竹溪县西有蜂王洞,传说古时洞里群蜂涌居,蜂蜜满洞。后蜂蜜满溢流入河中,人食河水百病皆愈,乃于蜂王洞建庙以祀。

养生凭大德；锡福赖炎神。

有德能司火；无私可达天。

灶乃一家主；身为五祀尊。

职居五祀首；味视有神光。

东厨垂福禄；司命降祯祥。

品居五祀首；位列九阳尊。

上天言好事；回宫降吉祥。

东厨增百福；司命降千祥。

秉烛迎司命；焚香接灶君。

福禄凭灶主；康宁赖府君。

司一家水火；保四季平安。

灶为五祀首；君乃一家尊。

东厨人间主；灶王天下君。

香烟酬司令；灯烛敬灶君。

大哉一家主；神乎五祀尊。

火德尊天下；养生著古今。

普天仰司命；火帝供灶君。

净手连心洗；焚香带性烧。

承恩灶司令；奉敕总东厨。

司命垂洪佑；元皇监素忱。

司一家命脉；保四季平安。

家有灶君堂；早晚一炉香。

善恶题青册；水火鉴东厨。

灵光司火德；正气连天庭。

本灶增多福；司命佐长年。

善火添吉庆；福水永来增。

一家香火主；九天耳目司。

火光入地府；烟气冲天台。

东厨司命主；人间福祿神。

盐梅调鼎鼎；苹藻祀丞尝。

沐浴连心洗；焚香供灶王。

东厨司命增吉庆；灶府神君保平安。

福水善火东厨主；监察司令一家尊。

保佑一家之水火；灵护四季之平安。

香烟缥缈酬司命；灯烛辉煌敬灶君。

日在人间司水火；时行天下奏封章。

佑一家饮食康泰；保四季烟火平安。

奏上帝隐恶扬善；临下界赐福增祥。

万户香烟仰司令；千家皂火祀灶君。

司日月以穹勤俭；达天庭而通知闻。

时奏凡情朝金阙；代宣圣德下神示。

武当山庙观留传司命(灶君)联

二十三日去;初一五更回。

红火通三界;青烟透九霄。

福水善火东厨主;监宅司命一堂尊。

位居东厨称五祀;职掌南方保万家。

司命灶君垂鸿佑;元皇大道隆尘寰。

诚心办斋神来享;意谒修供圣必临。

灵火司大德;正炁达天庭。

上天奏好事;回宫降吉祥。

东厨介景福;北阙赉洪庥。

红火通三界;青烟透九重。

黄羊隆高祀;丹灶集庥嘉。

品居五祀首;位列九阳尊。

人间司命主;天上耳目神。

云厨烹法饌；宝鼎产玄珠。

粟积足够千百口；薪饶资用万亿年。

香积厨中修百味；混元殿上献诸真。

带来天上油盐海；付与人间米面山。

烟火但祈家一处；子孙惟愿世同居。

煮盐海调和鼎鼐；司水火燮理阴阳。

淘米澄沙真造化；搬柴运水悟真机。

万圣同饮，点水微蔬须着意；
千真共享，片茶粒米要精诚。

道力丕扬，凡厨变为天厨；
威权擅变，火食化为法食。

季任尘寰阮藉家庭事务；
精天玉陛陈人民凡情。

宝鼎烹煎炒，淘米澄沙，明本来之造化；
玉炉炼功夫，搬柴运火，了物外之玄机。

(五十)油神^① (9 副)

赐我百福;油如泉涌。

时看山端景;日涌石边油。

池中生金宝;缸内聚财源。

托仙翁取宝;赖祖师生财。

仙翁锡福如水流;宝榨新开流若泉。

托仙翁财茂春长;赖圣德利达三江。

托仙翁池中取宝;赖圣德榨内生金。

祖师传下千般艺;至古留今万代和。

万载乾坤治世祖;古今士农工商师。

(五十一)楠 姆(树神)(1 副)

湖北洪湖楠姆古庙联

楠木成梁临大将;姆骈塑像成三军。

① 油神为油坊所敬之神,无来由。联为民间流传通用联。

(五十二)虫王(4副)

北京郊区八蜡庙虫王^① 神联

卧虎保岩疆,狂寇不教匹马返;
驱蝗成稔岁,将军合号百虫来。

武当山虫皇庙联

除一方瘟疫时气;添四民福寿宁康。

恭迎法驾,鉴下民恳祷之诚;
伏迓帝馭,锡众生无疆之福。

圣德滂敷,顺雨阳而普润禾苗;
神威烜赫,驱雷电而悉扫虫蝗。

(五十三)痘母(1副)

湖北潜江痘母庙联

信道信神,莫过臂间多种痘;
爱儿爱女,但求脸上不生花。

① 南宋抗金名将刘猛,曾大败金兀术,后被秦桧所陷害,降为地方小官。但他整农田,兴水利,为民除害,曾因捕蝗立功受封,故后人奉祀为除虫害的虫王。

(五十四)瘟神(4 副)

武当山道教瘟神联

简在帝门,降福收瘟而不爽;
稟行天道,赏善罚恶以无差。

道化五行,敷戾气征瘟之兆;
恩垂万有,宿仁风易泰之祥。

天医使者,赐金丹而保命;
治病功曹,施灵药以安身。

攘瘟灾去千里,千祥云集;
殄火殃出万家,万福并臻。

(五十五)火神(15 副)

火神庙联

文明光盛世;风火佑边黎。

昔奉天尊教;稟合守炎方。

职在五行功司火;位居八卦德为离。

火帝位尊洪范叙;离宫德显卦爻存。

职居南方丙丁将；位号中原火德君。

异识能穹裨灶术；灵迹不见谢神符。

烈烈轰轰功崇炎帝；
明明赫赫德配燧人。

火德弥昌，德上群黎皆被泽；
神威赫奕，关中商贾尽沾恩。

位列南方，瑞火炎炎垂福祉；
威镇北塞，彩云霭霭降吉祥。

冬亟四序代新，尽是辉煌气象；
金克五行协运，感归赫濯声灵。

职居离位，德配圣明，掌虚灵不昧；
星刻荧惑，道同天地，执中五无偏。

秉南方之正气，护国佑民原有道；
司离德之威严，福善祸淫自无私。

赤跃握灵符，荧惑星回日月；
朱轮照法象，风雷阵布乾坤。

湖北大悟宣化店火神庙联

烈烈人心怒火，须自家按住；
辉辉天眼朱雀，岂无故飞来！

湖北枣阳罗冈弥陀寺火神庙联

手执钢鞭擎天地；足踏火轮定乾坤。

(五十六)风神(1副)

青海西宁风神庙联

律协静条鸣，试看豹驾螭骖，作雨成霖，都承清景；
化行知草偃，听罢胡笳羌笛，阜财解愠，更普虞琴。

——(清)左宗棠

(五十七)雷神(1副)

雷神联

武当山庙观雷王神龛联

继乾象以立报，声满阳和，八风共成律令；
主震宫而垂化，德溢太运，六气尽依真机。

(五十八)黑虎神(2副)

黑虎庙联

足御火轮悬日月；
手执金鞭镇乾坤。

金鞭指处魑魅魍魉皆殒灭；
火轮烛时奸佞诡诈尽消魂。

四

真 仙



参赞两仪创兴百制
德满群生泽被万世

黄 帝

(五十九)黄帝(2副)

四川青城山古黄帝祠联

八百里青城,玉垒依然山色秀;
五千年华夏,金甌永固帝恩深。

启草昧而兴,有四百兆儿孙,飞腾世界;
问龙蹠何道,是五千年文化,翊卫神州。

(六十)太乙真人(2副)

湖北咸丰麻柳溪洪化宫^① 联

四万同胞云霓是望;
三千世界雨露咸沾。

怀抱一部青囊,拯救百姓出苦海;
眼观四方苍生,施药万民脱沉疴。

(六十一)老子(13副)

河南鹿邑老君台

开张天岸马;奇逸人中龙。

① 该宫祀太乙真人。

——(宋)陈抟

一片绿波飞白露；
半空紫气下中青。

武当山老君堂联

花暖青牛卧；山空碧水流。

湖北孝感凤凰台老君殿联

天雨大，不润无根草；
道法宽，要度有心人。

——(民国)李至义

武当山太上观老君像抱对^①

立教开宗，紫气东来三万里；
著书传道，函关初度五千言。

武当山宫观古遗老君联

花暖青年卧；山空碧水流。

青牛西去道传天竺；
白马东来佛兴震旦。

① 此为清道光年间所留残对，上下联后三字破损无存，近年文物部门请谭大江先生撰补而复成。

三百六辰，复庆松花胜会；
八十一载，初逢李树佳期。

安南辰，定北斗，开天辟地；
分阴阳，判水火，炼海烧山。

八十载老须眉历穷甲子；
五千言陈道德理极人天。

勅青帝之青龙，化青牛于蜀郡；
居紫微之紫府，现紫气于秦关。

为儒释道之师，八十化中分广教；
立天地人之法，五千言内贯通经。

东度孔子成至圣，阙里传犹龙之叹；
西化胡王悟真空，函关现紫气之祥。

(六十二)邓蔚(1副)

江苏吴县邓尉山邓禹^① 祠联

此中只许鸾凤宿；其上应有蛟龙蟠。

——(?)潘祁

^① 邓禹，汉代隐士，曾佐刘秀起兵。

(六十三)张良(7副)

题陕西留坝县留侯(张良)祠联

豪杰今安在,看青山不老,紫柏长芳,想那志士忠臣,千古犹存凭吊所;

神山古来稀,设黄石重逢,赤松再遇,得此洞天福地,一生愿作逍遥游。

——冯玉祥

题留坝县留侯祠联

不从赤松子;安报黄石公。

——于右任

题广州留侯(张良)庙联

从龙逐鹿两茫然,我思妙用无方,何害英雄同儿女;
黄石赤松皆戏耳,独怪全善有术,不遭烹醢即神仙。

——刘子迎

犹作帝王师,君臣相与济时会;
虽非介冑士,指挥若定失萧曹。

——郑元濬

为帝者师,佐汉功原高将相;
弃人间事,报韩心已了英雄。

——朱约斋

湖北通城相师山^① 联

得黄石公助,熟读兵书,佐刘终成帝业;
从赤松子游,精通玄理,使君得保天年。

——何中奇

相耶,将耶,千古利名成泡影;
师也,友也,共邀风月访神仙。

(六十四)许 逊(1 副)

武当山许真君^② 祠联

普扫邪氛,天外纵横孤剑壮;
独依生气,丹头清静一飘香。

(六十五)吕洞宾(17 副)

河北邯郸吕仙(洞宾)祠黄粱梦亭联

睡至二三更时,凡功名都成梦幻;
想到一百年后,无少长俱是古人。

① 相师山,传说汉相张良之师黄石公曾隐遁于此,故名。

② 许真君,即晋代“净明道”创始人许逊。

湖北罗田大河岸吕洞宾庙联

妙手生春，听玉笛一声，自有甘泉出石井；
回头是岸，忆岳阳三醉，又留宝筏渡横河。

武当山孚佑帝君集联

一枕黄粱千载梦；九还金液万年春。

黄鹤楼头留圣迹；玉清殿内炼丹砂。

身中宝剑降龙虎；腹内金丹镇乾坤。

精气神被我炼成一片；儒释道是谁分为三家？

两卷道经三尺剑；一条梨杖七弦琴。

石可成金，苦奈人心未化；
剑能割爱，都为世情已薄。

称仙称祖称师，万代攸赖；
亦释亦儒亦道，三教同流。

救苦拯危，妙药挽回恩再造；
行仁锡福，慈云普遍利群生。

立功立德立长，大业三者满矣；

称仙称祖称帝，至道一以贯之。

白石信多，哪用点金求异术？
黄果未熟，还从授枕指迷途。

德可参天，暂扫妖魔三尺剑；
功能赞化，力回春气一板箫。

梧影动高吟，惟真诀不留文字；
榴皮空幻迹，有几人能复神仙。

法门演忠之传，普渡有情成正果；
性地栖静之本，顿超无路作真人。

神无方，微上微下，大学之道在至善；
祖有训，与知与能，中庸之理守其诚。

愿人人寿域同登，且尽我青囊秘术；
若个个邯郸梦醒，何须那紫府仙方！

(六十六)宋妃(1副)

湖北枝城宋山^① 仙女庙联

宋山得名升仙女；

^① 宋山，原名嵩山。相传北宋有一宋姓官妃逃此潜修得道，后人改嵩山为宋山，并立庙以祀。

祠庙传异血写经。

——(清)王子观

(六十七)丘处机(3 副)

武当山丘祖堂联

声驰真教,历代帝王增谥号;
派演龙门,十方仙子继心传。

万古长春,不用餐霞求秘诀;
一言止杀,始知济世有奇功。

北京白云观邱祖殿联

万古长生,不用餐霞求秘诀;
一言止杀,始知济世有奇功。

——(清)乾隆

(六十八)张三丰(1 副)

武当山古遗张三丰联

胜会应上皇,元春欣逢,且看花开无根树^①;
虔诚伸下界,三期已迩,须知佛度有缘人。

① “无根树”,乃指张三丰《无根树》金丹诗二十四首。

(六十九)李仙(2副)

桂林李仙园联

乍来顿远尘嚣，静听水声真活泼；
久坐莫嫌荒僻，饱看山色自清凉。

——李芸甫

北院喜新成，有寒碧千层，远清一角；
东君如旧识，正庭槐垂荫，梁燕将雏。

——商宝意

五

圣贤杰义



神 农

(七十)神农(2副)

湖北随州神农庙联

粒我蒸民,使我菽粟如水火;
播时百谷,先知稼穡之艰难。

典籍考三坟,草昧初开,式换人文昭景运;
治疗尝百药,芝生攸赖,永为医国树仪型。

(七十一)三皇(2副)

武当山三皇庙联

三皇治世人间乐;
五帝为君万谷丰。

辟混沌,分天地,开基圣祖;
定山河,立国邦,历代三皇。

(七十二)舜(1副)

济南历山舜庙联

高山仰止,景行行止;
卿云烂兮,纁纁兮。

(七十三)大禹(9副)

江苏淮阴清江浦禹王台联

洪水想当年,幸怪锁洪湖,十万户饭美鱼香,如依华屋;
清时思俭德,祝神来清浦,千百载咏勤沐泽,共乐春台。

浙江绍兴禹王庙联

江淮河汉思明德;
精一危惟见道心。

三过其门,虚度辛壬癸甲;
八年于外,平成河汉江淮。

武汉汉阳禹王庙联

疏九河,淪济漯,功垂万世;
临三楚,除魑魅,恩及亿民。

洪水奠当年,亿万家饭美鱼香,如依夏屋;
清时思俭德,千百世咏勤沐泽,共乐春台。

湖北宣恩县晓关禹王宫联

汤武之前,官卑德美;
尧舜以后,地平天成。

威冠百王，岂但三楚歌明德；
声威四海，须知万国仰雄风。

湖北利川柏杨坝禹王宫联

水由地中行，神功赫赫非容易；
帝以天下让，王德威威无间然。

武当山禹王庙联

三过其门，虚度辛壬癸甲；
八年在外，平成河汉江淮。

——道人抄本

(七十四) 夷齐(2副)

湖北古均州夷齐^① 庙联

万夫之望；百世之师。

首阳山夷齐斋联

几根傲骨撑持天地；

① 夷齐指伯夷、叔齐，商末孤竹君的两个儿子。孤竹君死，叔齐立为继承人，叔齐让位其兄伯夷，伯夷不从，二人双双逃走。商亡奔周，反对武王代商，二人藏首阳山，不食周粟而亡。后人视为忠孝之典范。

两个饿肚包罗古今。

(七十五)姜子牙(2副)

武当山姜太公祠联

昆仑山上,饱习玄机平宇宙;
渭水溪畔,胸藏韬略定乾坤。

绿水长流,溪边澄神观鱼化;
青山不动,林中止息听蝉吟。

(七十六)庞 统(2副)

四川广德庞统祠联

天传龙凤人何在?
长使英雄泪满襟。

真儒者不图文章名世;
大丈夫当以马革裹身。

(七十七)孔 子(44副)

孔庙大成门联

大象承乾,处处春光寒转暖;
三阳开泰,年年淑景去还来。

题零陵文庙联

崇化重新，九天雨露栽桃李；
书林复古，万里风云展鸛鹏。

——(清)何绍基

湖北新洲县圣人祠联

异地同堂，行藏安于所遇；
一心千古，神明存乎其人。

绵百代斯文坠绪；
作千秋吾道干城。

湖北新洲仓子埠文庙联

大道直经天，听入耳弦歌，也许武湖成泗水；
斯文将坠地，纵擢躬甲冑，敢因戎事废儒功。

——(民国)徐源泉

湖北英山孔庙联

卓绝儒宗，哺化弟子三千，删改诗书与礼乐；
大哉至圣，经传贤人七二，厄于陈蔡写春秋。

湖北英山圣人牌联

阳虎可能同面目，
祖龙空自倒衣裳。

——傅用鹏

湖北武穴市文庙联

不秦火怎能显鲁笔，真传圣道本千秋，纵教羊毛拔尽，墨底磨穿，曲阜衣冠终自古；

劈韩碑且尚动唐贤，公愤斯文缘一脉，除非打碎山河，踢翻天地，尼丘日月便无光。

——熊介人

湖北武穴龙坪文庙联

文超八代光青史；
庙祀千秋配素王。

——(清末民初)小颠

湖北通城文庙联

是真圣人，打之不倒；
有回天术，变亦无妨。

——何中奇

湖北仙桃市文圣庙联

词文天阁；
发藻儒林。

洒水文章昭日月；
杏坛礼乐冠华夷。

气备四时，与天地日月星辰合其德；
教垂万世，继尧舜禹汤文武作之师。

湖北公安南平文庙联

升夫子之堂，抱关击柝；
与胥吏为伍，握算持筹。

十余年鄂渚栖迟，函夏无尘安杖履；
五百本梅花齐放，阳春有脚到黉门。

——(清)邹樾阶

湖北远安县文庙联

德配天地称未有；
道冠古今集大成。

湖北五峰县渔洋关文庙联

凤德久徵麟分瑞；
杏坛长绕桂花香。

功迈三王，德高二帝；
道隆万世，学冠五洲。

——皮玉屏

湖北咸丰城北文庙联

学道本夙心，幸入手一宦，雅称鹅湖家世；
舒文无僻地，尚杭怀千载，比邻石室风流。

——(清)胡 烜

孔庙常用联(民间流传)

德配天地；道贯古今。

生民未有；垂灵万世。

至德配天地；大道贯古今。

古今文章祖；历代帝王师。

开天辟地文章祖；往古来今道德师。

梳六经以垂万世；起二帝而迈三王。

德配天地孔夫子；道贯古今大圣人。

道若江河随地尽成洙泗；
圣如日月普天犹是春秋。

生春秋时未享春秋大祭；
名帝王后总为帝王尊师。

先觉先知为万古伦常立极；
至诚至圣与两间功化同流。

德冠民生溯，地开天门威尊首出；
道隆群圣绕，金声玉振共仰大成。

气备四时，与天地鬼神日月合其德；
功垂万世，绕尧舜禹汤文武作之师。

穆穆皇皇，大圣人宗庙之美，百官之户；
锵锵济济，惟君子能由是路，出入是门。

湖北巴东县文庙联

圣自天上，驾尧舜禹汤文武周公而上；
诞先登岸，合君臣父子兄弟朋友之伦。

武当山地区古素王^① 庙(祠)联

天堑尼山,五典昭垂罄万里;
文钦泗水,六经删定足春秋。

先知先觉,为万古伦常立极;
至诚至圣,与两间功化同流。

道际先朝,丕嗣文衡雅化;
仁敷后世,永昭朱泗家风。

文济君臣,行治家治国之道;
法隆今古,立正己正人之方。

圣如日月,普天犹是春秋;
道若江河,随地尽成朱泗。

武当山地区古文庙联

泰山峻极,一簣不忘;
泗水余澜,千年犹存。

祖述宪章,具内圣外王之略;
纂修删定,括三坟五典之精。

① 素王,即道教对孔夫子的尊称。

杀人安人,辅仁义之不逮;
以战灭战,全天地之好生。

集斯道之大成曰文曰武;
秉两间之正气惟孝惟忠。

一景会山川,百代人文渊数;
两楹开宇宙,万古吾道宫墙。

作万世之师表,达若江河,随地尽成朱泗;
集群圣之大成,光如日月,普天犹是春秋。

(七十八)陈良(1副)

湖北京山县陈良^① 庙联

不纵不横,战国之中真儒者;
非杨非墨,子舆而外只斯人。

——(清)陈中龙

(七十九)诸葛亮(91副)

襄阳隆中诸葛茅庐联

自古宇宙垂名,布衣有几?
能使山川增色,陋室何妨!

① 陈良,战国楚人,儒学著名人物。

题隆中诸葛亮旧居联^①

智谋隆中对，三分天下；
壮烈出师表，一片丹心。

——陆定一

南阳武侯祠联

心在朝廷，原无论先主后主；
名高天下，何必辨襄阳南阳。

——(清)顾嘉衡

收二川，排八阵，六出七擒，五丈庙前点四十五盏明灯，一心只
为酬三顾；

取西蜀，定南蛮，东和北拒，中军帐里变金木土圭爻卦，水面偏
能用火攻。

——(清)单家驹

孙曹固一世雄也，何以吴宫魏殿转眼邱墟，怎若此茅屋半间，
遥与磻溪而千古；

将相岂先生志乎，讵知羽扇纶巾终身军旅，剩这些松涛满径，
如闻梁父之长吟。^②

——(清)刘世勛

① 此联为陆定一 1982 年春游览隆中所撰写。

② 此联隆中也有，可能为转抄。

已知天下三分鼎；犹谒人谋六出师。

自任以天下之重如此；是知其不可而为之欤。

可托六尺之孤，可寄百里之命，君子人欤？君子人也；
隐居以求其志，行义以达其道，吾闻其语，吾见其人。

吕礪溪、伊莘野，王佐其才乎！继以宛瑯琊得王有常，经纶丕
焕；

齐鲍叔、郑子皮，圣门所许也！合之徐元直见贤能举，豪杰奋
兴。

民国六年丁巳夏仲南阳知县京兆田沛

立品于莘野渭滨之间，表读出师，两朝勋业惊司马；
结庐在紫峰白水以侧，曲吟梁父，千载风云起卧龙。

巾扇任逍遥，试看抱膝长吟，高卧尚留名士隐；
井庐空眷念，可惜鞠躬尽瘁，归耕未慰老臣心。

——(清)金国均

此地借卧龙一传，看丹水西抱，白水东环，祇余长留名士隐；
斯人超雏凤而上，即莘野币交，渭滨车载，何如亲见使君来。

——(清)顾嘉衡

负天下奇才，若定指挥；独惜赍志偏安，鼎足三分屈王佐；
叹风尘未吏，未遑窃比；追溯鞠躬尽瘁，心香一瓣学乡贤。

——曹慕时

纵论三分天下,审势画策佐先主;
长怀一统河山,辅国联治启后人。

——胡 萍

旨寻六家业窥五际;内学七纬旁通三微。

——(清)顾嘉衡

地无论宛襄,有诸葛庐自堪千古;
统并存吴魏,读隆中对早定三分。

——(清)黄剑三

将相本全才,陈寿何人,也评论先生长短;
帝王谁正统,文公特笔,为表明当日孤忠。

——(清)顾嘉衡

定三分,烧博望,出祁山,大名不朽;
气周瑜,屏司马,擒孟获,古今流传。

——(?)张焕然

用之则行,舍之则藏,溯尼山邹峰而还,五百年必生名世;
为一不义,杀一不辜,虽千驷万种弗受,三代下犹见斯人。

——刘镇华

恢宏依大树;宁静仰茅庐。

——冯剑飞

庵垂两千年,问吕宫魏阙安在?
人居三代下,比商伊周吕何如?

云归大漠随舒卷；门对寒流自古今。

抱膝此安居，觉异日桑种成都殊非本念；
长吟谁与和，问当年曲肱梁甫可有遗音？

——(清)顾嘉衡

三顾频繁天下计；两朝开济老臣心。

——(清)顾嘉衡

三顾频频天下计；一番晤对古今情。

——董必武

龙去崇朝作霖雨；我来高卧想羲皇。

——鞠其昌

器学潜藏，抱膝长吟田父乐；
经纶跃展，鞠躬尽瘁老臣心。

——吴庆桐

八千余年上下古；七十二家文字奇。

——顾 槐

笔底游龙惊藻思；云间海鹤拟清标。

——顾 槐

务外非君子；守中是丈夫。

能攻心则反侧自消，从古知兵非好战；^①
不审势即宽严皆误，后来治蜀要深思。

——(清)赵剑川

淡泊以明志；宁静以致远。

诸葛大名垂宇宙；元戎小队出郊垆。

——(清)顾嘉衡

将相具全才，结吴伐魏续汉统；
医药怀妙术，调营和卫保民生。

——袁庚辰

遗世仰高风，抱膝长吟，出处各存千载志；
偏安恢汉祚，鞠躬尽瘁，日月同悬二表文。

——龚 浩

成都武侯祠联

文章与伊训说命相表里；
经济从清心寡欲中得来。

亲贤臣国乃兴，当年三顾频频，始延得汉家正统；
济大事人为本，今日四方靡骋，愿佑兹蜀部遗黎。

——冯 煦

① 此联似从成都武侯祠抄录。

异代相知习凿齿；千秋同祀武乡侯。

——钟 瀚

沥胆披肝，六经以来二表；
托孤寄命，三代而下一人。

伊吕允堪俦，若定指挥，岂仅三分兴霸业；
魏吴偏并峙，永怀匡复，犹余两表见臣心。

成大事以小心，一生谨慎；
仰风流于遗像，万古清高。

——冯玉祥

勤王事大好儿孙，三世忠贞，史笔犹褒陈庶子；
出师表惊人文字，千秋涕泪，墨痕同溅岳将军。

——刘咸荣

公本识字耕田人，为感殊遇驱驰，以三分始，以六出终，统一古今难，效死不渝，遗恨功名存两表；

世又陈强古冶子，应笑同根煎急，谁开诚心，谁广忠益，安危天下系，先生已往，缅怀风仪拂残碑。

——王天培

四川奉节武侯祠联

日月同悬出师表；风云常护定军山。

自任以天下之重如此；是知其不可而为之欤！

清化武侯祠联

望重南阳,想当年羽扇纶巾,忠贞扶季汉;
泽周西蜀,爱此地浣花濯锦,香火拥灵祠。

河南沁阳武侯祠联

曰宫曰殿曰幸,且曰幸,诗史留题,千古犹存正统;
书吴书魏书汉,不书蜀,儒臣特笔,三分岂是偏安。

——鄂润泉

陕西勉县定军山武侯墓庙联

日月同悬出师表;风云常护定军山。

汉祚难延,忠魂痛裂三分鼎;
军山在望,高冢通灵八阵图。

数亩蔬筠,山光犹拟南阳卧;
一林翠柏,鹃血常啼蜀道难。

水咽波声,一江天汉英雄泪;
山无樵采,十里定军草木香。

湖北沙市中山公园武侯祠联

三分筹策基荆楚;两表精诚泣鬼神。

此间有廉吏风，漫道贪泉轻试口；
其人真名世者，都从淡泊早盟心。

——郑德孝

湖北公安县黄金口武侯祠^① 联

汉业鼎兴，二表见出师之意；
蒙城庙食，千年愧僭贼之心。

——(明)刘 珠

湖北襄阳隆中武侯祠联

志见出师表；好为梁父吟。

——郭沫若

垂功刘氏业；遗范汉家风。

——李 铎

伯仲之间见伊吕；
先生有道出羲皇。

——黎天才

冈枕南阳，依旧田园淡泊；
统开西蜀，尚留遗像清高。

① 此祠原址曾建过吕蒙祠。

大猷是经，谋国早读隆中对；
淡泊明志，慕公好为梁父吟。

沧海正横流，策笔敢忘天下计；
云霄一羽毛，耕桑常见古人心。

画三分，烧博望，出祁山，大名不朽；
气周瑜，辱司马，擒孟获，古今流传。

——李 云

出处媲耕莘，寄命托孤，卓尔卧龙诚国士；
忠勤昭伐魏，大星遽陨，咄哉司马叹奇才。

——(清)尧 城

汉室溯臣劳，当远际扶危，合让先生出头地；
蜀都崇庙祀，幸恩承秉臬，更从遗像仰擎天。

——(清)英 祥

谁谓将略非其所长，当时予智矜才，终逊此一生谨慎；
可惜天心未曾厌乱，至今知人论世，岂徒传两表文章。

——(清)杨 霁

行藏以道，出处因时，使无三顾频频，亦以水镜鹿门甘心肥遁；
成败论人，古今同慨，似此全才难得，尚有子由承祚刻意批评。

——(清)张曜孙

布衣吟啸足千秋，草庐频顾，收起潜龙，蜀丞相尽瘁鞠躬非得已也；

竹帛勋名垂两代，汉祚将终，霄沉羽鸩，杜少陵酸心呕血有由来哉！

——(清)吴耀斗

南华经，相如赋，班固文，马迁史，薛涛笺，右军帖，少陵诗，摩诘画，屈子离骚，古今绝艺；

沧海日，赤城霞，峨眉雪，巫山云，洞庭月，彭蠡烟，潇湘雨，广陵涛，庐山瀑布，宇宙奇观。

——(清)邓石如

隆中三顾堂联

淡泊以明志；宁静而致远。

两表酬三顾；一对足千秋。

——(明)游俊

功盖三分国；名成八阵图。

——王任重

问鼎三分三顾地；出师两表两朝心。

——阎钧江

诸葛大名垂宇宙；隆中胜迹永清幽。

——董必武

往时交采动人主；万古云霄一羽毛。

——朱佑保

两表一对，鞠躬尽瘁酬三顾；
鼎足六出，威德咸孚足千秋。

隆中对，出师表，壮志未遂，长使英雄泪；
三顾堂，梁父吟，遗址尚存，想见古人心。

——沈 鹏

与孟德同时，先后相汉，而行谊判若霄壤，大节凛孤忠，孟德能
无死悔；

为仲达所畏，进退视蜀，倘将星不陨渭滨，王师捷六出，仲达焉
得生还。

——杨 铎

隆中卧龙深处联

文章西汉两司马；经济南阳一卧龙。

——李尔重

楚国离骚兴废鉴；南州多士栋梁才。

——李国平

自古宇宙垂名，布衣有几？
能使山川生色，陋室何妨！

——（清）单家驹

才堪王佐，松风犹识隆中对；
业济两朝，世人常叹蜀道难。

躬耕事未忘，终成伯业西川富；
三顾迹长存，赢得隆中草木香。

不识荆山贵璞，景升父子常遗笑；
若无玄德诚意，卧龙先生空抱膝。

才须学也，自布衣且致卿相，耕读本始；
法以威之，亲贤臣而远小人，纪纲当先。

——方滨生

隆中山有幸，龙蟠虎踞留遗貌；
大业功未成，鞠躬尽瘁感后人。

——方滨生

鹿门乃沔南名士，水镜知人，伏龙凤雏尽俊杰，崔徐独谓信然，
魏何多士，屈石韬孟建，为有同志才相酬；

豫州系汉室后裔，高祖风气，云长翼德敌万人，周程尝称枭雄，
军无善计，奔袁绍刘表，不得卧龙难飞腾。

——方滨生

隆中草庐亭联

扇摇战月三分鼎；石黯阴云八阵图。

——(清)赵宏恩

隆中抱膝亭联

亭势凌云,抱膝迥临千古胜;
台形丽日,观星总括万年奇。

隆中丹青苑联

西亩躬耕,岩端神犹在;
嘉宾时来,余典歌未衰。

武当山地区武侯祠联

功盖三分国;人当万里城。

玉垒经纶远;丹墀雨露新。

义胆忠肝,六经以来二表;
托孤寄命,三代而下一人。

(八十)刘备(6副)

成都汉昭烈庙门联

合祖孙父子兄弟君臣,辅翼在人纲,百代存亡争正统;
历齐楚幽燕越吴秦蜀,艰难留庙祀,一堂上下共千秋。

昭烈庙刘备陵前对联

一杯土尚巍然，问它铜雀荒台，何处寻漳河疑冢；
三足鼎今安在，剩此石麟古道，令人想汉代官仪。

昭烈庙联

使君为天下英雄，正统攸归，王气钟楼桑车盖；
巴蜀是汉朝始终，遗民犹在，霸图余古柏祠堂。

——完颜崇实

生不视强寇西来，天意茫茫，伤心同洒河山泪；
死好见先皇地下，英姿凛凛，放眼早空南北人。

——刘咸荣

四川奉节刘备庙联

兴刘义烈著千秋，到底祚延两汉；
建业雄心归一统，休题数定三分。

湖北石首刘备、孙夫人合祠联

锦绣江山，半壁雄心敌吴魏；
风云儿女，千秋佳话掩甘糜。

(八十一)苏武(1副)

陕西长安苏武庙联

三千里持节孤臣，雪窖冰天，半世归来羸属国；
十九年托身异域，韦鞴毳幕，几人到此悔封侯。

(八十二)介子推(1副)

山西介休锦山介之推庙联

主辱臣忧，当在外从亡，一饭已经肝胆碎；
功成身退，问诸君食禄，千秋留得姓名无。

(八十三)信陵君(1副)

河南开封信陵君^① 祠联

有史公作传如生，爱客若君，真令读者慨慷悲歌不已；
其门馆风流未谢，于今视昔，闻谁能拔抑塞磊落之才。

——许仙屏

① 信陵君，即战国魏公子无忌。

(八十四)三义(1副)

湖北麻城文昌宫三义^① 殿联

与天地与日月与鬼神,精明千古会二;
是君臣是兄弟是朋友,大义五伦有三。

(八十五)二圣(4副)

山西二圣^② 庙联

山别东西,前夫子后夫子;
圣分文武,著春秋读春秋。

先武穆而神,大宋千古,大汉千古;
后文宣而圣,山东一人,山西一人。

湖北沙市春秋阁^③ 联

文夫子,武夫子,两个夫子;
作春秋,读春秋,一部春秋。

绍尼山大一统心传,遗憾三分缺汉鼎;

① 三义,即刘备、关羽、张飞桃园三结义。

② 二圣,乃文武二圣,一指孔子,一指关羽。

③ 阁祀孔子、关羽。

为守土留两间正气，声灵万古濯荆江。

——李宝常

(八十六)双贤(2副)

民间传孔明、赵云合庙联

收二川，排八阵，七擒六出，五丈原中，四十九盏星灯，一心只望酬三顾；

抱孤子，出重围，匹马单枪，长坂桥边，数百千员上将，独我犹能保两全。

湖北襄阳双贤祠^①联

全大宋名节唯一死；愧天下人臣怀贰心。

(八十七)韩信(2副)

山西霍县淮阴侯(韩信)祠联

生死一知己；存亡两妇人。

山西介休韩侯庙联

西望关中，百战十年空鸟兔；
北临绵上，千秋一例感龙蛇。

① 祠祀南宋末年保襄抗元英雄张顺、张贵。

——(清)杨传第

(八十八)项羽(4副)

项王庙联

八千子弟随流水；
百二河山委大风。

题项王庙联

辜负重瞳，老茫老韩皆不识；
空生两臂，学书学剑两无功。

安徽和县霸王祠联

司马迁乃汉臣，本纪一篇，不信史官无曲笔；
杜师雄真豪士，临祠大哭，至今草木含余悲。

湖北通城县霸王庙联

乌水压千秋，此恨能消秦不帝；
江山唯一炬，微公怎得汉称王。

——(清)吴廷凤

(八十九)关羽(226 副)

关帝庙通用联(民间流传)

和风吹赤面；旭光照丹心。

正大天地位；光明日月心。

两汉无双士；三国第一人。

忠心依日月；正气壮山河。

丹心常耀日；峻德可参天。

一烛光天下；单刀敌万人。

万古君臣义；千秋兄弟心。

四马平吞魏；单刀敢入英。

英明垂宇宙；节义镇华夷。

长须更长义；赤面亦赤心。

赤心扶日月；青刀镇乾坤。

忠义参天地；春秋替圣人。

大义参天地；精忠贯古今。

孤州伐吴魏；清夜读春秋。

丹心悬日月；大义在春秋。

洵哉铁汉子；凡矣大丈夫。

千古纯臣之极；百代名将之师。

忠义横流宇宙；威灵永镇乾坤。

东吴闻名拱手；北曹见影寒心。

义气联成骨肉；普天莫不敬尊。

英名至今昭日月；花开三月思桃园。

千秋忠义扶炎汉；万古英灵炳中华。

心上有天悬日月；目中无地着孙曹。

志在春秋功在汉；心同日月义同天。

汉家宫阙拟天上；武帝英威炳国中。

保汉室三分社稷；镇清朝一统乾坤。

慷慨一言成骨肉；艰难百识误君臣。

义有汉室丹心耿；志在春秋浩气长。

大义至今昭日月；英风万古振纲常。

英风自昔超千古；大地于今庆十三。

涿郡桃花千古艳；许昌烛影至今红。

气吞吴魏三千里；智压孙曹百万兵。

但知一日兄和弟；岂料千秋帝与君。

单刀会上鲁肃惧；八里桥边曹瞒惊。

达旦赤心留万古；光明大义照千秋。

凤目喜观今日统；蚕眉犹恨旧三分。

五夜何人能秉烛；九州无处不焚香。

乾坤不老扶汉志；日月光明秉烛心。

义有汉室三分鼎；志在春秋一部书。

屋角桃花留汉色；帘前烛影照忠魂。

马奔赤兔翻江海；力偃青龙起白云。

香满一炉思汉鼎；花开三月想桃园。

万古丹心盟日月；千年忠义表春秋。

千古英雄垂宇宙；一片忠心满山河。

忠肝未坠荆襄月；浩气常存蜀汉天。

帝德英明垂万古；心境洁亮照千秋。

日月高悬丹凤眼；江山常绣卧蚕眉。

诛奸浩气塞天地；御正丹心贯古今。

一片心大哥三弟；两件事北魏东吴。

威灵万古乾坤老；血食千秋俎豆香。

三分鼎足志在汉；一片丹心义充天。

涿郡桃园千古迹；许昌夜烛至今昭。

仁义满腔昭泗水；春秋一部继尼山。

声名实日月所处；浩气塞天地之间。

义胆忠肝扶汉室；佛心天眼护苍生。

英雄三国无双士；智勇天下第一人。

名欺东吴千员将；势压曹操百万兵。

三经早著千秋义；一烛常明万古心。

单刀劈开乾坤半壁；孤灯照亮日月双轮。

心中常怀汉家日月；目中每有左氏春秋。

礼门悬规义路置矩；知神当春清书为秋。

峻节薄烟云，三分绝伦；

高风齐日月，万古无双。

满腹精忠，与天地悠久；

一腔大义，并日月光明。

扶纲常，笃兄弟之至义；

看春秋，明君臣之忠心。

汉封侯，宋封王，明封大帝；

儒称圣，释称佛，道称天尊。

白马乌牛，引出丹心一点；

青龙偃月，劈开鼎足三分。

两道蚕眉锁住汉家社稷；
一双凤眼看破曹氏奸瞞。

香袅金炉，一道扶炎志风；
同心秉烛，千秋达旦余光。

生蒲州，佑豫州，坐镇荆州；
兄玄德，弟翼德，无求孟德。

兄玄德弟翼德咸诛孟德奸相；
师卧龙友子龙共扶真龙仁君。

在中原三辞曹，万金不受；
出许昌六斩将，千里独行。

有异貌无异心心如金石；
不通诡能通义义塞乾坤。

兄弟情树千古范典，桃园仍在；
君臣义重一部春秋，汉室犹存。

赤面赤心，千里常怀赤帝；
青灯青史，寸表不负青天。

义勇风高，久作汉朝名将；
忠贞日丽，永为历世功臣。

汉室三分,万里山河俎定;
丹心一片,千年节义文章。

须长义长,千年芳名不朽;
面赤心赤,万载志勇常存。

半纸辞曹,书可并春秋不朽;
一烛达旦,义堪与日月同光。

义胆忠肝,龙虎相从兄及弟;
单刀匹马,华夷钦仰古犹今。

儒承心传,一部春秋存寓内;
龙逢家学,两轮日月藏胸中。

爱左氏春秋,秉志自堪万古;
考紫阳纲目,编年原不三分。

任尔会心,未易想忠肝义胆;
凭他巧手,总难写凤眼蚕眉。

秉烛非避嫌,此日心中思汉;
华容此报德,当日眼里无曹。

美须风飘,赤兔常随偃月舞;
丹心烛照,绿袍久映碧桃新。

志在春秋，常以征诛行笔削；
心同日月，宁随气数有盈虚。

弃印封金，千里寻兄恩义重；
诛良刺丑，五关斩将鬼神惊。

天地有三，万古纲常照日月；
精忠无二，一生学义在春秋。

极宇宙精忠，故能威灵百代；
乘乾坤正气，所以血食万年。

青灯观青史，着眼春秋二字；
赤面表赤心，满腔汉鼎三分。

义结桃园合异为同真骨肉；
忠扶汉室尊王贱霸抑孙曹。

正气不磨想去时复还天地；
忠魂常在至今日犹达山河。

钱酒三巡，军前肯谢封侯印；
挑袍一笑，天外长横偃月刀。

读孔氏遗书，惟此春秋一部；
在汉家正统，岂容吴魏三分。

秉烛春秋，大节至今照日月；

满腔忠义，英风万古振纲常。

赤兔嘶风，踏开吴魏三分鼎；
青龙偃月，撑住汉家一半天。

圣德服中外，大节共山河不变；
英名振古今，精忠同日月常明。

清夜读春秋，一朵灯光灿今古；
孤州伐吴魏，千秋浩气塞乾坤。

峻德可参天，宜将云中开帝阙；
丹心常曜日，相传岭上布仙霞。

八万四千毛孔常有吉祥之兆；
三百六十骨节永无疾痛之状。

正气满乾坤，万古英灵存汉室；
忠心悬日月，千秋壮烈在刘家。

英风闪烁人间，已登千秋圣域；
正气弥纶宇宙，祇完当日精忠。

行仁义友，为臣为帝，非圣天之伏德；
忠君孝双，亦智亦顺，敬夫子之格诚。

圣贤立志，豪杰行事，总在春秋一部；
天地同久，日月共明，休想汉鼎三分。

炎汉赖精忠，华夏名扬正气，翻翻垂万载；
皇明贤灵爽，蒸尝重报神威，凛凛动三军。

志在三分扶炎汉，伐吴灭魏，未了生平事业；
心存一统佐熙朝，伏魔荡寇，正完当日精忠。

赤面秉赤心，骑赤兔追风，驰驱时无忘赤帝；
青灯看青史，仗青龙偃月，隐微处不愧青天。

高侯兴汉，扶国祚于三分，越千载而丹心未遂；
御帝协天，巩皇图于一统，传万年而俎豆常兴。

有是君，有是臣，续两汉而为三，三义兴而两雄何有？
难为兄，难为帝，合三心而为一，一统正而三国难分。

刘为兄，张为弟，兄弟间分君分臣，异姓结为亲骨肉；
魏之忧，吴之恨，忧恨中有仁有义，单刀劈破汉江山。

秉烛赞春秋，万古之纲常，吞吴灭魏，浩气昭彰同日月；
焚香肃俎豆，两城之福耀，护国佐民，威灵洋溢镇乾坤。

丹心赤面对青天，仗满腔忠义，称兄称弟，千百世须眉如故；
并吴吞魏扶炎汉，凭一生智勇，为圣为神，亿万年俎豆还新。

天无二日，民无二王，已矣乎，吾未之信，到终有憾三分鼎业；
义不可废，节不可夺，强哉矫，至死不变，平生无愧一部春秋。

泰山关帝庙联

日出时，月上初，雨中雪中，得无限好诗好画；
书数卷，棋半局，炉香琴香，到此间成佛成仙。

——徐 清

安徽涂山关帝庙联

涂山西望心思蜀；淮北东流恨入吴。

山西三义祠联

一时千古，今日英灵，巍巍乎山河振地；
异姓同胞，当年常思，凛凛然日月经天。

山西文水关帝庙戏台联

匹马斩颜良，河北英雄丧胆；
单刀会鲁肃，江东文武寒心。

汉口关帝庙联

汉室在心，汉水在目，惟尔有神光大汉；
江南者吴，江北者魏，何人雪涕对晴江。

——夏力俊

当阳玉泉山关帝庙联

赤面秉赤心，骑赤兔追风，驰驱时无忘赤帝；
青灯观青史，仗青龙偃月，隐蔽处不愧青天。

榕城^① 关帝庙联

师卧龙，友子龙，龙师龙友；
弟翼德，兄玄德，德弟德兄。

云南石屏关帝庙联

异姓胜同胞，笑他人同胞异姓；
三分归一统，恨当年一统三分。

关帝庙联

生蒲州，辅豫州，保荆州，鼎峙西南，掌底江山归统驭；
主玄德，友翼德，仇孟德，威镇华夏，眼中汉贼最分明。

河北醉归，怒斩曹瞒六将；
江南赴宴，笑倾鲁肃三杯。

义存汉室三分鼎；志在春秋一部书。

① 榕城，即榕城镇，在广东揭阳县境内。

儒称圣，释称佛，道称天尊，三教尽皈依，式瞻庙貌长新，无人不肃然起敬；

汉封侯，宋封王，明封大帝，历朝加尊号，矧是神功卓著，真所谓荡乎难名。

三教尽皈依，仰正直聪明，心似日悬天上朗；
九州隆享祀，祝英灵昭格，神如水在地中行。

史官拟议曰矜，误矣，视吴魏诸人，原如无物；
后世尊称为帝，敢乎！论春秋大义，还是汉臣。

匹马斩颜良，偏师擒于禁，威武震三军，爵号亭侯公不忝；
徐州降孟德，南郡丧孙权，头颅行万里，封称大帝耻难消。

山西运城关庙春秋楼联

北斗在当头，帘箔开时应挂斗；
南山来对面，春秋阅罢且观山。

日本函馆关帝庙联

三山今在人间，神之来兮，弱水千寻迎节信；
五月每逢诞日，民有过者，清泉一掬荐蒲花。

——（清）张 寥

广东宝安关帝庙联

地居廉让之间，二分流水，三分农圃；

学有经济者贵，半部论语，一部春秋。

——吴小岩

镇江焦山关庙联

江声犹带蜀；山色欲吞吴。

杭州关庙联

先武穆而神，大汉千古，大宋千古；
后文宣而圣，山东一人，山西一人。

德心有邻，把臂呼岳家父子；
忠能择主，鼎足定汉室君臣。

——缪昌期

安徽歙县关庙联

威名满华夏，真义士，真忠臣，若论千载神交，合与睢阳同俎豆；
戎服读春秋，亦英雄，亦儒雅，试认九霄正气，常随奎壁焕光芒。

——俞樾

四川巫山关庙联

山势西来犹护蜀；江声东下欲吞吴。

河南八路桥关帝挑袍处联

灞桥自古有行人，问谁策马而驰，芳名不朽？
曹魏于今无故物，赖此绋袍之赠，遗像犹存。

亦知吾故主尚存欤。今日遍迹天涯，再休论万踵千驷；
曾许汝立功乃去尔。他年相逢歧路，肯遂忘樽酒绋袍。

湖北新洲县关帝庙联

刘为兄，张为弟，弟兄们共胆共肝，异姓联成亲骨肉；
魏之仇，吴之恨，仇恨中有仁有义，单刀劈就汉江山。
——（清）李钧简

湖北新洲仓子埠武庙联

知我者其唯春秋乎！威震华夏，气慑权奸，忠义迥无俦，大力
克延刘汉祚；

生民来未若夫子也！天上日星，地下河岳，师承欣有自，英灵
应撼武湖潮。

——（民国）徐源泉

湖北鄂州西山武圣殿联

忠义直参天，想当年气吞吴魏，威震荆襄，踞虎蟠龙坚锁钥；
疮痍犹满地，愿今后民物共熙，萑苻齐敛，放牛归马听笙歌。

——官文

湖北麻城关庙联

尺土皆刘家，旧物使君，何谓借荆州？
单刀犯吴国，阴谋夫子，只知扶汉室。

——(清)刘雁书

湖北英山关庙联

英雄几见称夫子；豪杰如斯乃圣人。

——(民国)傅子渔

湖北嘉鱼县城关庙联

秉烛春秋，大节至今昭日月；
满腔忠义，英风亘古振纲常。

求仁得仁，是以至大至刚，气塞乎天地；
先圣后圣，只此能好能恶，义取诸春秋。

忠义发乎情，虎卫龙骧，想见汉时兄弟；
英雄尚以道，湘清岳峻，如临蜀地君臣。

义浮春秋，当年伐魏吞吴，然存两间正气；
忠昭日月，只今伏魔荡寇，胥皆一点丹心。

湖北阳新龙港关帝庙联

意中人大哥三弟；心上事北魏东吴。

不有将军，今日谁知炎汉；早生夫子，当年国到荥阳。

作圣何有奇，认真忠义两个字；
慕公别无法，熟读春秋一部书。

交以道，接以礼，宾主本多情，夫子于此当拱手；
帝自升，王自降，朝廷莫如爵，将军到此必低头。

三千界均抱悲观，惟我佛大慈大悲，普渡沉沦登道岸；
五百年重逢浩劫，愿同人先知先觉，好凭因果出迷津。

灵山虽远，有感能通，望千百亿万，真佛真仙，一路联踪临武庙；
苦海无边，灭顶可畏，愿南北东西，善男善女，大家携手上慈航。

张赵善于战，诸葛善于谋，惟公智勇双全，绵汉室四百年鼎祚；
孙曹畏其威，先主高其义，尔日声灵丕振，维尼山三千世歆香。

——(清)张 琴

湖北沙市龙堂寺关帝神龛联

汉封侯，晋封王，明封大帝；
儒称圣，释称佛，道称天尊。

——(清)黄馨咳

湖北江陵县关庙联

古庙生古树；名城出名花。

——贺敬之

军府旧开牙，授受成仁心瞰日；
神牌新表额，御灾捍患水恬波。

——(清)乾隆

荆州形胜即中原，得之则进取易，失之则退守难，天意苍茫，莫怪公犹立马；

壮武大名垂宇宙，生不为曹氏臣，死不为孙家妾，人心维系，遂令我欲登龙。

江陵余烈山庙关神联

赤兔追风，休错认将军白马；
青龙偃月，从此消浩劫红羊。

湖北钟祥县关庙联

允武允文，精忠扶汉帝；乃神乃圣，福泽佑万民。

——毛会建

湖北潜江龙湾关帝庙联

一腔忠义重三国；千古英雄无二人。

湖北洪湖关庙联

雄威谁之俦，匹马单刀破敌胆；
佛法何其妙，五湖四海荷神庥。

——熊登茂

湖北宜城县城关庙联

何须成佛成仙，三界也曾称圣境；
究竟为王为帝，孤忠永不负此心。

湖北当阳显烈祠联

赤面秉赤心，骑赤兔追风，驰驱时无忘赤帝；
青灯观青史，仗青龙偃月，隐微处不愧青天。

湖北当阳县关陵联

义忠贯日月，纵横华夏丧敌胆；
怨恨倾山河，败走麦城失蜀魂。

——陈荣权

万木拱存，知事英灵抚世运；
百禽喧唤，问谁血战计遗踪。

——(清)李炳范

东拒孙吴，西定巴蜀，南镇荆襄，北吞曹魏，普天率土，只想那
两朝八百；

情怜兄弟，义重君臣，生全忠节，死显威灵，众姓皆知，共庆这

五月十三。

当阳关陵神道碑亭前柱联

夕阳丘首三分土；古道江头一片碑。

——郑克昌

当阳关陵神道碑石柱联

滩水夜号，蛟龙饮泣三分恨；
秋山昼啸，草木声诛两贼魂。

当阳关陵神道牌坊联

当年正气扶元气；万世人心仰赤心。

当阳关陵头门联

两水抱云封，容与清光争日月；
四山环锦嶂，嶙峋佳气郁松楸。

——魏 勳

当阳关陵祭亭联

群山拥神宅；杯土涵太虚。

当阳关陵达旦亭联

午夜何人能秉烛；九州无地不焚香。

——(宋端宗)赵 昱

当阳关陵春秋阁联

对嫂非避嫌，此夜心中思汉；
赦瞒岂报德，当时眼下无曹。

当阳关陵拜殿联

生蒲州，长解州，战徐州，镇荆州，万古神州有赫；
兄玄德，弟翼德，擒庞德，释孟德，千秋智德无双。

阊阖初开，瞻如在之神，穆穆皇皇，日色才临仙掌动；
衣冠齐拜，正若思之貌，雍雍肃肃，香烟欲傍袞龙浮。

——魏 勣

当阳关陵圣像亭联

扫墓松涛挥正气；洗碑花雨泪忠魂。

太史不同书，英雄侯，奸雄贼，此际春秋争一字；
昊天无异命，正统膺，伪统窃，当年日月岂三分。

——俞廷瑞

浩气塞两间，尽君臣父子兄弟之伦，休用五常，千古日星河岳；

威名齐八表，备忠恕慈悲感应之理，总持三教，万年俎豆衣冠。

——魏 勣

当阳关陵寝殿联

先武穆而神，大宋千古，大汉千古；

后文宣而圣，山东一人，山西一人。

当阳关陵关羽墓陵

匡汉室，扶危主，伸春秋之义，披肝沥胆秉赤心，拜官赐爵汉寿侯；

骑赤兔，挥偃月，解白马之围，过关斩将全无敌，绝伦超群美髯公。

——(清)张文华

题当阳麦城遗址联

志扶汉室，威震华夏，忠义凜然参天地；

白衣偷渡，兵溃麦城，成败岂足论英雄。

——(清)张文华

湖北远安县关庙联

成仁取义；忠义^①贯日。

① 此联“忠义”恐非为原文，有失对仗，且字重复，显为误传而留。

湖北秭归关庙联

赤兔踏翻曹社稷；青龙扶起汉江山。

湖北当阳关庙联

知汉贼不两立之文，无愧武侯作友；
明春秋大一统之义，宜追宣王为师。

——李 拔

湖北五峰县升子坪关庙联

一点忠心贯日月；满腔义气镇乾坤。

——(清)夏云峰

五峰县渔洋关关庙联

气吞吴魏；志在春秋。

湖北房县上达河关庙联

愿关公显灵，驱那毒残鬼魅；
望东岳祈福，佑吾愚弱黎民。

湖北恩施城南武圣宫联

夫子既圣矣，至大至刚，是集义所生者；

君子尚勇乎，不忧不惧，其为仁之本欤。

湖北利川磨刀溪关庙联

大丈夫磨刀垂宇宙；士君子谋道贯古今。

利川团堡关庙联

义存汉室三分鼎；志在春秋一部书。

利川城中关庙联

匹马斩颜良，百计成空应笑鲁；
单刀入虎穴，三杯吸尽势吞吴。

利川毛坝关庙联

华容岂报德，是集义所生者；
许昌非避贤，真为仁之本欤！

湖北咸丰金霞宫关帝神龛联

一心转炎刘，千里寻兄添义气；
三次辞曹瞒，五关斩将有威风。

湖北来凤县城关庙联

杯酒斩颜良，豪气英风惊袁绍；

单刀赴吴会，紫髯碧眼小孙侯。

武当山关帝庙联

忠义仁人，桃园千秋不朽；
君臣兄弟，威名万古长存。

当时义勇安天下；今日神威镇九州。

精忠护国，志在春秋而不改；
节义参天，心同日月以常明。

天地间大丈夫，大文、大武、大义；
古今来奇男子，奇才、奇节、奇忠。

赤胆独雄，半月青风分宇宙；
丹心不泯，终宵红烛照纲常。

胆气镇乾坤，亘古英雄而独步；
单刀悬日月，至今节义以无双。

心上有天悬日月；目中无定著孙曹。

义存汉室三分鼎；志在春秋一部书。

三人三姓三结义；一君一臣一圣人。

慷慨一生成骨肉；艰难百战识英雄。

仁义满腔昭泗水；春秋一部续尼山。

千古第一奇男子；三国无双大丈夫。

君臣义秉乾坤大；兄弟情同日月明。

两道蚕眉锁住汉家社稷；
一双凤眼勘破曹氏奸瞒。

汉室三人留得住百年社稷；
桃园一结能不开万古肝肠。

气贯长虹，剿魏扶炎冲北斗；
日悬烈日，吞吴兴汉照西川。

半壁赤山，昭万古忠义之色；
一湾绿水，映千秋冰雪之心。

孔夫子，关夫子，百世两夫子；
修春秋，看春秋，万古一春秋。

汉封侯，宋封王，清封大帝；
儒称圣，释称佛，道称天尊。

气从道义发生，至刚至大塞天地；
学自春秋得来，乃文乃武纪圣人。

竭力扶君，万代英名垂紫诰；
赤心报主，千年忠烈昭丹青。

秉烛岂远嫌，此夜心内惟有汉；
释奸非报德，当日目中实无曹。

伯仲君臣，血汗功劳胞明性；
春秋韬略，英雄气概圣贤心。

浩气塞乾坤，自古犹吞吴魏；
丹心齐日月，至今还照荆襄。

挂印辞曹，颠沛中严词正气；
秉烛达旦，隐微内白日青天。

别嫌明微，秉烛时无惭青史；
严气正性，辞曹处可质素王。

先武穆而王，大汉千古，大宋千古；
后文宣而圣，山东一人，山西一人。

香蒸一炉思汉鼎，英雄三国无双士；
花开三月想桃园，正气千秋第一人。

正气塞两间，何魏何吴，惟获一卷春秋，凛凛然江山共之；
英灵昭万古，为神为圣，从此千年庙貌，巍巍乎日月同明。

正直聪明，元气浑沦，千秋四年三分鼎，足纾筹策，知我者其惟

春秋乎；

高卑远迩，普天俎豆，五月十三拜万国，衣冠冕旒，生民来未有夫子也。

高学问，高性情，维持万古纲常，功存名教；
大圣贤，大豪杰，凭仗一生忠义，志在春秋。

称皇呼帝号天尊，庙貌与恒河沙比若，尽忠诚而食厚报者，万
年仅郊关；

贱霸贵王扶汉室，心胸与阳谷日争光，读春秋而明大义者，百
世堪追孔。

(九十)武则天(2副)

山西省文水县南徐村武则天殿联

回头一笑百媚生；
万国衣冠拜冕旒。

题武则天联

六宫粉黛无颜色；
万国衣冠拜冕旒。

(九十一)向 王^① (3 副)

湖北长阳县都镇湾向王庙联

赤穴掷剑,务相不负武落意;
夷水浮舟,廩君自存难留情。

——陈金祥

长阳向王庙联

混沌初开立为君;
乾坤始定主沉浮。

假邑本名区,此间第一;
山川皆灵秀,以外无佳。

(九十二)严子陵(4 副)

湖北古均州严陵祠联

名将天地久;
心与石泉清。

风清云静;
山高水流。

① 向王,即廩君,诞生在长阳武落钟离山。

钓者不在鱼也；
先生其犹龙乎！

湖北京山子陵^① 祠联

虽无牙板共金樽；
却有清风与明月。

(九十三)覃光简(1副)

湖北长阳侯伯庙^② 联

苍山地峻贯溪雄；
古木衰草劫火空。

(九十四)陶侃(1副)

武昌陶公^③ 祠联

地以人传，江上吟诗成过去；
神犹水在，篱边种菊待归来。

——(清)段追文

① 祀东汉隐士严子陵。

② 祀明代土官覃光简。庙在长阳西北贺家坪。

③ 陶公，即晋时陶侃，相传在此停舟赋诗，后人建祠以纪之。

(九十五)华佗(神医)(3副)

南昌华仙^① 祠联

祢衡一鹗，祸在怜才，胡我公活人，而亦罹此酷也？狱吏太无知，恨未收几卷遗书，长留天地；

吴普五禽，行之大效，岂后生数典，或竟失其传也？户枢终不蠹，窃愿保百年却病，便是神仙。

——吴 熙

湖北蕲春华佗祠联

孟德果何心，竟令秘籍烧除，古邳东西，九地难逃冤鬼债；
先生原不死，试看瓣香顶礼，大江南北，千秋犹乞活人方。

——何九香

原河北通县医王(华佗)庙联

妙施仁术，歿而失其传，虽五禽之戏犹存，奈余卷摧烧，伤心狱吏；

耻附权奸，死亦得其所，彼一世之雄安在，看千秋享祀，稽首医王。

——(?)李小湖

① 华仙，指汉末医学家华佗。

(九十六)孙思邈(药王)^① (20 副)

药王庙联

仙丹传万古;妙药济千秋。

德可配天地;功能补生成。

帝德恒流宇宙;威灵永锁乾坤。

千载英名不朽;万年灵感常存。

一粒仙丹照日月;万年妙药济生民。

圣德救人敷良济;神功济世施灵骨。

灵症药帝制百世;十配名师主医方。

诊脉浮沉凭仙指;评药温凉赖圣心。

配师克有回生手;药帝岂无活人心。

妙药扫开千古雾;灵丹济活世人心。

一粒金丹能济世;金针点散满天云。

① 药王,是人民对唐代名医孙思邈的尊称。

诊浮沉迟数而救万性；辨寒热渲凉以济千方。

玉简济世，咸感灵应药帝；金丹救人，皆赖十大名师。

艺五谷制医药心欲济世；尝百草遗简帘志在救人。

志在救人，剂温凉寒暖，而万姓感德；
心欲济世，诊沉浮迟数，乃千古扬麻。

陕西耀县药王庙联

铁杆铜条耸碧霄，千年不朽；
铅烧汞炼点丹药，一七回春。

高安药王庙联

名场利场无非戏场，做得出泼天富贵；
冷药热药总是妙药，医不尽遍地炎凉。

湖北仙桃市药王庙联

医从理化超凡类；药以情通冠百王。

继神农尝百草妙方犹在；成仙佛济众生灵感实深。

——(清)金燮才

湖北枣阳大阜山药王庙联

但愿天下人不死；何妨柜内药生尘。

(九十七)张仲景(医圣)(11副)

武当山医圣祠^① 联

职司五马仁民厚；道同三皇济世长。

壶内葆舍兀化脉；寰中遍被太和春。

岂知长沙思太守；还今传海祀神医。

桔开潜龙吟夜月；
芝田伏虎啸晨风。

积善长沙，大地咸仰良牧；
恩留宛南，普天共颂神医。

名善十代千秋，共仰太守论；
功赞三皇四境，群瞻医圣祠。

立论活人，当年无愧谥医圣；
善书妙说，今日有情颂良方。

① 祀汉末医学家张仲景。河南南阳人，曾任长沙太守。

善书济世,今日自宜称药圣;
修己安人,当年早有歌政清。

善政在长沙,民安物阜歌太守;
奇方佳春陵,济世活人想神医。

妙术无边,玄论善方称医圣;
灵丹有象,济世活人颂神医。

父长沙,子长沙,二世长沙太守;
生南阳,葵南阳,万代南阳圣医。

(九十八)仓颉(字祖)(2副)

杭州仓颉庙联

上溯羲皇画八卦时,文字权舆。秦而篆,汉而隶,任后来缣素流传,不外六书体例;

高踞吴山第一峰顶,川原环抱。江为襟,湖为带,看从此菁华大启,振兴两浙人才。

——俞曲园

广州字祖^①庙联

属右行,属左行,属下行,大化同流,巢燧以还,聿还书契文字;

① 字祖,即文字之祖,指仓颉。

曰秦隶，曰汉隶，曰晋隶，随时递变，许徐而外，尚多羽翼功臣。

(九十九)陆羽(茶圣)(2副)

湖北天门陆公祠联

陆沉天不管；
公去地狱灵。

——(清)石辑五

陆上衡多才，先生可与抗手，更能却聘辞官，无意为太祝，愿备
尝风霜雨露，不知暑往寒来，足迹遍天涯，名山大川品水味；

公冶长非罪，圣人虽有赞言，然而高风亮节，色能及处士，况绝
工诗赋文章，共仰学贍词逸，著作留人世，焚膏继晷撰茶经。

——(清·民)敖六阶

(一〇〇)郑玄(1副)

温州郑康成^① 祠联

微言守遗，当奉大师为表帜；
实事求是，敢从二氏问心传。

——金岱峰

① 郑康成，即郑玄，东汉经学家。

(一〇一)比干(1副)

安阳比干庙

君德难回,当兹众叛亲离,若但如微子主,箕子奴,无以激亿万人忠贞气节;

臣心不死,即此魂飞血溅,犹得将周日兴,殷日丧,上而诉六七王陟降神灵。

(一〇二)申包胥(1副)

湖北京山申大夫^①庙联

患难全友谊,楚剧千年歌《路会》;
赤诚报国恩,秦庭七夕赋《无衣》。

(一〇三)归有光(1副)

嘉定归有光^②祠联

儒术岂虚谈,水利书成,功在三江宜血食;
经师偏晚述,专家定论,狂如七子也心降。

——林则徐

① 祀楚大夫申包胥。

② 归有光,明代水利专家,文章著称。

(一〇四)徐光启(1副)

上海徐光启^① 祠墓联

治历明农百世师,经天纬地;
出将入相一个臣,奋武揆文。

(一〇五)二王(李冰父子)(5副)

四川灌县二王^② 庙联

东流不尽秦时水;
西望长陪太守祠。

万顷波光归稼穡;
四山云气慄蛟龙。

六字炳千秋,十四县民命食天,尽此公赐予;
万流归一汇,八百里青城沃野,都从太守得来。

李冰殿联

深淘滩,低作堰,懿训昭垂,为准为则;
湾截角,正抽心,仪型作式,无颇无偏。

① 徐光启,明代科学家。

② 二王,即李冰及其子二郎,系战国时代水利专家。

二郎殿联

开物凿离滩,深低诀六字相传,庙宇重开隆血食;
溉田导汶水,内外江万汇乐利,桑麻依旧答神庥。

(一〇六)朱熹(2副)

武汉紫阳祠^① 联

紫气东来,莺歌燕语恣欢谑;
阳光西照,霞落虹消亦徘徊。

丹江口市古均州朱文公祠联

家承百年之业;
文起八代之表。

(一〇七)颜渊(1副)

湖北仙桃复圣祠^② 联

封为复圣,名列四科,繁衍子孙芳百世;
祠在建兴,堂分两庑,巍峨栋宇冠全城。

① 明代为纪念朱熹而建,民国初年毁于洪水。

② 祀春秋学者颜渊。

(一〇八)司马迁(2副)

陕西韩城司马迁祠联

刚直不阿,留将正气凌霄汉;
幽愁发愤,著成信史照尘寰。

雄才百代犹堪仰;鸿业千秋总不磨。

——田 汉

(一〇九)王船山(15副)

衡山王船山^① 祠联

恸哭西台,当年航海君臣,知己犹余瞿相国;
羁栖南岳,此后名山著作,同心惟许顾亭林。

气凌衡岳九千丈;心托离骚廿五篇。

天下士,非一乡之士;人伦师,亦百世之师。

衡阳朱晖塔联

高峙船山,远绵学派;流回来水,广助文澜。

① 王船山,即王夫之,明清之际思想家。

衡阳东洲船山书院联

一瓢草堂遥，愿诸君景仰先型，对门外岳峻湘清，想见高深气象；
三篙桃浪渡，就此地宏开讲舍，看眼前鸢飞鱼跃，无非活泼天机。

——彭玉麟

海疆归日启文场，须知回雁传经，南岳万年扶正统；
石鼓宗风承宋派，更与重华敷任，成均九奏协箫韶。

——王闿运

衡阳王船山故居湘西草堂联

清风有意难留我；明月无心自照人。

——王夫之

六经责我开生面；七尺从天乞活埋。

——王夫之

芷香沅水三闾国；芜缘湘西一草堂。

——王闿运

忠希越石，学绍横渠，在当年立说著书，早定千秋事业；
身隐山林，名垂史乘，到今日征文考献，允推百世儒宗。

——林廷式

自滇池八百里而下，潇湘泛艇，峒嵝寻碑，名迹访姜斋，风月湖
山千古；

孕衡岳七二峰之灵，挥尘谈兵，植槐卜相，雄才张楚国，文章经济一家。

——张之洞

衡阳大罗山王船山墓联

前朝干净土；
高节大罗山。

——王闿运

世臣乔木千年屋；
南国儒林第一人。

——王闿运

故国剩金碗玉鱼，青冢独崇高节里；
遗迹览石船枫马，丹心长照大罗天。

——张翰仪

自抱孤忠悲越石；
群推正学接横渠。

——唐 鉴

(一一〇)钟惺、谭元春(1副)

湖北天门天下文章祠^① 联

真契可忘年，笑瞰寒河，古道千秋照颜色；
雅音能绝俗，中原北地，骚坛七子谢风流。

——(清)龚学海

① 祀明代文学“竟陵派”代表人物钟惺、谭元春。

(一一一)寇准(5副)

湖北巴东县城寇公^①祠联

三千世界谈笑里；百万貔貅杯酒中。

——(明)胡 璉

堂前双柏今何在；渡头孤舟依旧横。

——王十朋

常依曲栏贪看水；不安四壁怕遮山。

——(宋)陆 游

衡阳江东寇莱公^②祠联

宇宙垂大名，屏带尊严黄阁度；
江山留胜迹，鸿篇珍重碧纱笼。

湖北公安县寇准祠^③联

柳树烟锁连芳径；
修竹云高长茂林。

——(明)王 恂

① 寇公，即北宋政治家、廉吏寇准。

② 寇莱公，即北宋政治家、廉吏寇准。

③ 相传北宋名相寇准卒于雷州，柩过公安，百姓于道旁插竹挂纸钱焚祭，逾月枯竹生笋，乃于此立祠以祀。

(一一二)韩愈(7副)

衡阳韩文公^①祠联

韩潮学派百川汇；公起文章八代衰。

潮安韩文公庙联

天意启斯文，不是一封书，安得先生到此？
人心归正道，只须八个月，至今百世师之。

潮安栖凤亭联

十里江亭，昔日鳄鱼^②今去尽；
千重云树，当年凤鸟复来仪。

金石文章空八代；
江山姓氏^③著千秋。

连江韩文公祠联

频年与公有缘，宿太安驿，登阳城山，皆先生宦迹所经，每以采
风深尚友；

① 韩文公，即唐代文学家韩愈。

② 韩愈贬官潮安有《祭鳄鱼文》。

③ 潮安境内有韩山、韩江，皆因韩愈得名。

八代之衰顿起，听石鼓歌，诵佛骨表，舍坡老雄词而外，更谁渡海与齐名。

龙川韩公祠联

来粤中管领青山，函谷不妨移紫气；
似东坡后先赤壁，武昌亦可借黄州。

——徐花农

潮州韩文公祠联

辟佛累千言，雪冷蓝关，从此儒风开海峤；
到官才八月，潮平鳄渚，于今香火遍瀛州。

(一一三)李自成(3副)

湖北九宫山闯王陵联

迎闯王，不纳粮，百姓歌谣犹在耳；
恨贼子，行凶弑，万民切齿岂忘心。

——石品芳

吊民伐罪兴义师，横扫中原，直捣燕京，图乾坤再造，堪称一代豪杰；
运筹迭失拥骄兵，忽视外侮，弃置吴越，致江山易手，实为千秋悲歌。

——刘绍熙

纵横半中国，锐意北伐，渡河入晋，过太原，破燕京，何其盛也！
终因人谋不臧山海关，大军喋血，前功尽废，黄尘万里无归处，惟有

英勇殉社稷；

苦战十七载，铄羽南来，南陔奔楚，弃襄阳，败武昌，亦云惨矣！
毕竟图讖难凭牛迹岭，巨星落地，宏愿皆空，青史千秋悲壮志，何曾
怕死遁空门。

——姚雪垠

(一一四)三苏(苏洵父子)(16副)

四川眉山三苏^① 祠联

一门父子三词客；千古文章四大家。

——(?)张鹏翮

宦迹渺难寻，只恃得三杰一门，前无古，后无今，器识文章，浩
若江河行大地；

天心原有属，任凭他千磨百炼，扬不清，沉不浊，父子兄弟，依
然风雨共名山。

——(?)杨庆远

多情明月邀君共；无主荷花到处开。

江山故宅空文藻；父子高名重古今。

——(?)蔡宗健(集句)

书窗正对云洞启；丛菊初傍幽篁栽。

是父生是子，家学一门，自昔声名弥宇宙；

① 三苏，即苏洵及其子苏轼、苏辙，皆宋代诗词文学家。

难兄更难弟，象贤两世，至今俎豆重乡邦。

——蔡宗健

参谒觉殊迟，公昔辅宋掬忠，媲美韩欧，谨慕英风披大著；
从戎嗟太早，我愿投戈讲艺，再携铅槧，来游此地拜先生。

黄冈苏公祠联

一生与宰相无缘，始进时魏公误抑之，中岁时荆公力扼之，即
论免役，温公亦深厌其言，贤奸虽殊，同怅君门违万里；

到处有西湖做伴，通判时杭州得诗名，出守日颍州以政名，垂
老投荒，惠州更寄情于佛，江山何幸，但经宦辙便千秋。

——(?)金安清

杭州苏公祠联

欲共水仙荐秋菊；长留学士住西湖。

——阮芸台

西湖苏公祠联

泥上偶然留指爪；故乡无此好湖山。

——华秋槎(集句)

惠州合江楼联

此是东坡旧居，应有文光联北斗；
恰与西湖对峙，长留诗境在南州。

——刘树君

湖北黄冈东坡赤壁苏文忠公^① 祠联

往者不可追，问何人青衣紫裘，腰笛而至；
休焉听所止，有孤鹤玄裳缟服，掠舟以西。

——(清)王树荣

尘梦醒来，当前明月清风，哪是东坡，哪是赤壁？
壮游倦后，随处芒鞋竹杖，何必与客，何必泛舟。

金尊清酒尽流连，共览此孤鹤沧江，横空白露；
玉局文章本游戏，何妨把嘉鱼赤壁，移置黄州。

——(清)李开仇

片石阅兴亡，笑当年残烬江山，只有扁舟留梦影；
一官殊落拓，封此地绝佳风月，更招孤鹤话清游。

——张翊六

五年问谪宦栖迟，试较量惠州麦饭，儋耳蛮花，那得此清幽山水；

三苏中天才独绝，若尚论东坡八诗，赤壁两赋，是我公游戏文章。

——张之洞

① 苏文忠公，即苏东坡。

(一一五)李白(10副)

安徽当涂太白楼

谢宣城何许人，只凭江上五言诗，要先生低首；
韩荆州差解事，肯让阶前盈尺地，容国土扬眉。

——吴山尊

荐汾阳再造唐家，并无尺土酬功，只落得采石青山，供当日神仙笑傲；

喜妃子能谗学士，不是七言感怨，怎脱去名缰利锁，让先生诗酒逍遥。

侍金銮，谪夜郎，他心中有何得失穷通，但随遇而安，说什么仙，说什么狂，说什么文章身价，上下数千年，只有楚屈平，汉曼倩，晋陶渊明，能仿佛一人胸次；

踞危矶，俯长江，这眼前更觉天空地阔，试凭栏远望，不可无诗，不可无酒，不可无奇谈快论，流连四五日，岂惟牛渚月，白紵云，青山烟雨，都收来百尺楼头。

——黄琴士

山东济宁太白楼联

把酒临风，看带郭千家，何处青山留谢眺；
登高望远，指布帆一片，当家春水别汪伦。

——集句

青天骑白龙，我欲因之梦吴越；

长风送秋雁，对此可以酣高楼。

——王以愬

当涂采石矶太白楼联

跨太白楼之上，驾瓦排云，倚画栏一味乡愁，已渐近钟阜晴岚，
六朝城郭；

横彭蠡江而西，鹭涛堆雪，唤沙鸥共谈宦迹，最难忘峨嵋春水，
万里风帆。

——江 恩

诗仙酒仙，天自梦中传采笔；

楼月花月，人从江上拜宫袍。

——李 曙

狂到世人皆欲杀；

醉来天子不能呼。

武汉太白亭^① 联

揽胜我长吟，碧落此时吹玉笛；

学仙人渐老，白头何处觅金丹？

宛然海上三山，藐矣安期，先我亭前探枣实；

犹是江城五月，仙乎太白，与君笛里听梅花。

① 太白亭，又名仙枣亭。

(一一六)王羲之(1副)

绍兴王右军^① 祠联

陵邑久蒿莱，缅江左衣冠，尚有文章传远胜；
登临余感慨，望中原戎马，莫教人物负溪山。

(一一七)张旭(1副)

江苏常熟草圣^② 祠联

书道入神明，落纸云烟，今古竞传八法；
酒狂称圣草，满堂风雨，岁时宜奠三杯。

(一一八)薛文清(1副)

山西河津薛公^③ 祠联

开绝学于胡叔心、陈公甫、王阳明之前，享祀方堪从庙庑；
集大成于西河氏、太史公、文中子之后，诞吴应不愧河津。

① 王右军，即王羲之，官右军将军，以书法著称，后人称之为书圣。作品以《兰亭集序》、《黄庭经》为最。

② 草圣，指唐代擅草书的书法家张旭。

③ 薛公，即薛文清，明代学者。

(一一九)柳宗元(3副)

柳州柳侯^① 祠联

才与福难兼,贾傅以来,文字潮儋同万里;
地因人始重,河东而外,江山永柳各千秋。

——杨紫卿

洁廉为心,忠信为仗;文章在册,功德在民。

——伍实生

柳州鹅山柳侯读书处联

鹅岭梅香刚吐蕊;龙城柳色尚含烟。

(一二〇)白居易(9副)

江西九江白公(居易)祠联

枫叶四弦秋,枵触天涯迁谪恨;
浔阳千尺水,勾留江上别离情。

九江琵琶亭联

一弹流水一弹月;半入江风半入云。

① 柳侯,即唐代文学家、哲学家柳宗元。

聚散总有缘，最宜明月一船，清风两岸；
往来几名士，共唱大江东去，秋雁南来。

清代文人集白居易诗颂白联

但是人家有遗爱；曾将诗句结风流。

苏州虎丘白公祠联

唐代论诗人，李杜以还，惟有几篇新乐府；
苏州怀刺史，湖山之曲，尚留三庙旧祠堂。

苏州名宦祠中白公祠联

讽谕岂无因，乐府正声熟人口；
行藏何足辨，名山大业定生前。

四川忠县白公祠联

爱民勤政忠州得治；种树吟诗山水生辉。

遣泽被山川，万众长忆贤刺史；
宏篇映日月，千载同仰大诗人。

——马识途

杭州白公祠联

但是人家有遗爱；曾将诗句结风流。

——阮芸台集白句

(一二一)杜甫(2副)

成都杜甫草堂工部祠联

自许诗成风雨惊，将平生硬语悲吟，开得宋贤两派；
莫言地辟经过少，看今日寒泉配会，远同吴郡三高。

——王闿运

湖北巴东县杜公祠联

秋高白帝闻啼鸟；枫落巴山听断猿。

——王在晋

(一二二)米芾(11副)

湖北襄樊市米公^①祠联

荆襄屏障；楚塞帡幪。

衣冠唐制度；人物晋风流。

① 祀北宋书法家米芾。相传此为米氏故里。

——陈天然

笔墨惊天地；云山如画图。

一船书画犹堪想；百代风徽正足钦。

吟楼万山风景聚；墨池濯研龟鱼藏。

千载临池推逸品；九重拜石仰高风。

——(清)高茂选

小楼刻烛听春雨；白昼垂帘看落花。

——(明)董其昌

阳羨春茶瑶草碧；兰陵美酒郁金香。

汉水映园林，犹疑濡墨临池意；

岘山当户牖，想见端笏拜石风。

——(清)蒋年台

书潇洒高标，尔日蛙鸣蚤退舍；

画卓绝旷致，于今胜迹犹留馨。

与孟鹿门号两襄阳，书传千古；

共苏黄蔡称四巨子，颠压三人。

——白雉山

六

忠孝贞烈



岳 飞

(一二三)忠孝词(7副)

忠臣祠通用联

竭力保邦酬威志；
捐躯报主声孤忠。

竭力冰霜扶社稷；
恩垂祀典表忠心。

生已封侯功勋万古乾坤老；
死有厢祀血食千年俎豆香。

竭力扶君，万古姓名垂紫诏；
尊心报国，千年忠烈著月青。

扶植纲常，万古忠贞悬日月；
保全社稷，千年血食镇乾坤。

湖北安陆忠孝祠^① 联

蔚矣，四贤所产；
琼乎，三代之英。

——陈学灏

孝通神明，方为孝子；

① 内祀(汉)黄香、董永，(宋)李庭芳，(明)杨涟。

忠贯日月，乃为忠臣。

——(清)陈学富

(一二四)关羽、岳飞(8副)

民间传关岳庙联

义存扶汉三分鼎；
志在平金一片心。

大义千古，大忠千古；
晚汉一人，晚宋一人。

春秋匪懈，祀典重新，汉千古，宋千古；
宇宙长存，神功并著，忠一生，勇一生。

湖北京山关岳庙^① 联

大义参天，同生同生同患难；
精忠报国，为国为民为君亲。

湖北仙桃市关岳庙联

大义参天，秉烛达旦；
精忠报国，怒发冲冠。

① 庙祀关羽、岳飞。

湖北枝城关岳庙联

下笔可警大奸胆；上天不负好人心。

大义参天千秋颂；精忠报国万代崇。

春秋堂上读春秋，祝诸生春秋鼎盛；
南北朝时分南北，望祖国南北合衷。

(一二五)张飞(5副)

四川阆中张飞墓联

随皇叔驰骋，疆场断头，永怀三结义；
守巴西执政，谨严巴人，杯土埋忠骨。

四川云阳桓侯(张飞)庙联

雄猛让一人，武善提戈文握管；
精英传万世，唐曾显姓宋留名。

——吴信辰

河北涿县张桓侯庙联

使君乃天下英雄，谊同骨肉；
寿侯为人中神圣，美并勋名。

——方葆岩

湖北咸丰唐崖土司张飞庙联

百里雷霆驱石马；万山风雨舞泥龙。

——(清)袁彩臣

威名赫赫传千古；日月荡荡播万年。

(一二六)五公(2副)

海南海口五公祠^① 联

唐嗟末造，宋恨偏安，天地几人才，置之海外？
道契前贤，教兴后学，乾坤有正气，在此楼中。

只知有国，不知有身，任凭千般折磨，益坚此志；
先其所忧，后其所乐，但愿群才奋起，莫负斯楼。

(一二七)屈原、贾谊(1副)

湖南长沙屈贾^② 祠联

亲不负楚，疏不负梁，爱国忠君真气节；
骚可为经，策可为史，经天纬地大文章。

① 五公，即唐宋两代被贬入海南的五位先贤，他们是唐代的李德裕、宋代的胡铨、李光、李纲、赵鼎等五人。

② 屈贾，指春秋战国爱国诗人屈原和汉代忠良贾谊。

(一二八)三忠(3 副)

广东新会崖门三忠^① 祠联

看江水，潮落潮生粤海中，国尚有君，何处间关从二帝；
听秋声，风去风来崖山下，天教绝宋，至今气节属三人。

臣事君以忠，其三人斯人至矣；
士见危授命，虽百世有宋存焉。

鞠躬尽瘁，死而后已，比之殷有三仁，同一肝胆；
托孤寄命，节不可夺，语之天无二日，铭诸腹心。

(一二九)马援(1 副)

桂林马援庙联

铜柱镇鸢飞，顾盼生风，意气真能吞浪泊；
金门留马式，男儿报国，姓名何必与云台。

——余应松

(一三〇)双忠(1 副)

江阴双忠^② 祠联

儻可烹，妾可杀，城不可亡，矢志保江淮半壁；

① 三忠，指宋末殉国忠臣文天祥、张世杰、陆秀夫。

② 此“双忠”指唐代名将张巡与许远。

生同岁，死同年，神亦同祀，精忠比日月双辉。

(一三一)三圣(1副)

湖北利川县理智坳三圣宫^① 联

随张许坚守睢阳，与城俱亡称忠勇；
同关岳共享庙祀，全民虔诚荐馨香。

(一三二)屈原(20副)

岳麓山三闾大夫(屈原)祠联

何处招魂，香草还生三户地；
当年呵壁，湘流应识九歌心。

长沙屈原祠联

痛饮读离骚，放开古今才子胆；
狂歌吊湘水，照见江潭渔父心。

汨罗屈子祠联

集芙蓉以为裳，又树蕙之百亩；
帅云霓而来御，将往观乎四方。

——郭沫若集《离骚》

① 祀关羽、岳飞、南霁云。南为唐将，“安史之乱”随张巡、许远同守睢阳而死。

泽畔行吟，五月孤忠沉夜月；
离骚寿世，三闾遗恨泣秋风。

哀怨托离骚，生面独开诗赋祖；
孤忠报楚国，余风波及汉湘人。

湖北沙市江渎宫联

忠魂万里龙舟吊；
遗迹千秋葱带香。

——（清）郑世柱

湖北秭归清烈公祠联

大节仰忠贞，气吐虹霓，天问九章歌浩荡；
修能明治乱，志存社稷，泽遗万世颂离骚。

——赵朴初

秭归清烈公祠屈原墓联

千古忠贞千古仰；一生清醒一生忧。

崔巍丰碑矗大地；凜然浩气贯长虹。

汨水怀沙，千古遗恨；归山枕岫，万世流芳。

秭归三闾屈原庙联

诗笔离骚亦时用；文章尔雅称吾宗。

屈原诗赋悬日月；楚国山河入画图。

——黄瑞云

临睨旧乡，驾八龙而来夏；
顾瞻新庙，览四极以还归。

——黄 焯

后皇兮，诗圣骚体千古颂；
伟大哉，屈子精神万古传。

千古高风，洋洋华章耀日月；
一生亢直，铮铮鲠骨壮河山。

——谭光沛 王健强

骚以经世，终古英雄辉楚国；
行为世范，千秋忠洁仰先贤。

高义薄云天，以廉洁正直为怀，永垂遗训；
英辞润金石，自扬马邹枚而后，竟蹶前踪。

——黄 焯

何处招魂，香草还生三户地；
当年呵壁，清湘应识九歌心。

独抱孤忠，最厌箴施臭草，虽灵修不察，昭质其犹未亏，骚坛自昔尊诗祖；

一生婞直，只喜菊桂香兰，任女须申胥，贞节始终不变，爱国于今矗典型。

——徐正瑞

八百里的秭归，是女嫫胜地，赏难尽奇景瑞迹，牛肝马肺，暮雨朝云，桃花瓣瓣游鱼，三洞玉虚，九龙戏珠，丹阳自古溯开基，捣衣石上，手迹尚存，梳妆台畔，仪型犹在，一代婞娟，首数千秋阆范；

两千年余三闾，为屈子故乡，观不完绿水青山，伏虎降钟，回龙锁水，皂木远远连理，玉米飘香，珠帘滴翠，半月而今无限晦，照面井中，胆寒奸佞，读书洞口，歌颂忠贞，几页离骚，已成万世诗宗。

——谭光沛

(一三三)伍子胥(3副)

苏州伍相^① 祠联

生全孝，死全忠，判子身报答君亲，忍痛含冤，志士仁人今感泣；

朝在潮，夕在汐，凭浩气流行江海，捍灾御患，吴山越水古英灵。

^① 伍相，即伍子胥。

湖北监利伍家场^① 伍公祠联

报父有心终覆楚；杀生无计可存吴。

江接海门，万顷波涛来白马；
山盘地轴，千年祠宇控金鳌。

(一三四) 贾谊(4副)

长沙贾太傅(谊)^② 祠联

绛灌亦何心；辜负五百年名士；
沅湘犹有恨，凭高千万古骚人。

长沙不久留才子；宣室求贤访逐臣。

——杨 翰

少年有痛苦流涕文章，问西京对策谁优，惟董江都后来居上；
今日是长治久安天下，喜南楚敝庐无恙，与屈大夫终古相依。

——李梦莹

长沙贾谊古井联

贾谊宅中始见；葛洪山下曾窥。

① 相传此地为伍子胥故里。

② 贾谊，西汉人，为长沙王太傅，后迁梁王太傅。王坠马死，贾亦伤感而死。

——韩 愈

(一三五)姜维(2 副)

四川剑阁姜维祠联

雄关高阁壮英风,捧出热心,披开大胆;
剩水残山余落日,虚怀远志,空寄当归。

九伐竟无成,心师武侯,能继祁山六出志;
三分不可恃,计诛邓艾,已复阴平一败仇。

(一三六)洪皓(1 副)

杭州西湖洪皓^① 祠联

身窜冷山,万死竟回苏武节;
魂依葛岭,千秋长傍鄂王坟。

(一三七)张睢阳(1 副)

无锡张睢阳^② 庙联

男儿死耳又奚言,若论唐室无勋,四百战功名岂输郭李;

① 洪皓,南宋爱国名将,出使金国被扣押十余年。被释回国后因与秦桧投降阴谋斗争,被秦桧陷害致死。死后与鄂王岳飞同祀西湖。

② 张睢阳,即张巡,唐代名将,与许远守睢阳,城陷骂敌而被杀。

父老谈之犹动色，但吁扬州都督，亿万年魂魄永镇江淮。

——(?)黄漱兰

(一三八)周处(2副)

宜兴周处^① 庙联

立庙永馨香，看眼前大好山河，浩劫难磨生气在；
登堂闻警效，有世上未除蛟虎，先型仰企抑惭多。

朝有奸党，岂能成将帅之功，若教仗钺专征，蛟虎犹非对手；
世无圣人，不当在弟子之列，谁信读书折节，机云曾作抗颜诗。

——齐梅麓

(一三九)卢象升(1副)

宜兴卢忠肃公^② 祠

尽瘁鞠躬，死而后已，有明二百余年宗社，系之一身，望旌旗钜鹿城边，讵知忠孝精诚，赍志空期戈挽日；

成仁取义，没则为神，唯公三十九岁春秋，寿以千古，撷芹藻斩蛟桥畔，想见艰难撑柱，感怀那禁泪沾襟。

——周小堂

① 周处，西晋时宜兴人，少年横行乡里，与蛟、虎同称“三害”。后斩蛟射虎，发奋改过，功垂后世。

② 卢忠肃公，即明末抗清名将卢象升。

(一四〇)范仲淹(1副)

江苏吴县范文正公(仲淹)祠联

甲兵富于胸中,一代功名高宋室;
忧乐关乎天下,千秋俎豆重苏台。

——(?)宋漫堂

(一四一)丁奉(2副)

湖北嘉鱼县丁公^①祠联

汉时将,宋时主,飞珠定四海;
活为臣,死为神,威名镇三江。

湖北洪湖清江王爷庙^②联

真心向善,何必远朝南海;
有意作福,无须遥拜西天。

——(明)陈文烛

① 丁公,即三国东吴大将丁奉。

② 祀东吴大将丁奉。

(一四二)斗谷(1副)

湖北云梦县斗公祠^① 联

令尹负贤名，楚隅今有子文里；
斗公垂虎誉，梦泽昔存於菟乡。

(一四三)刘昆(1副)

湖北沙市刘公祠^② 联

考绩尚循良，自公而外，表表名流，试问这长者一言，更谁担当得起？
读书先器识，由汉而来，煌煌国史，每读到偶然二字，令人寻绎不穷。

——(清)张可前

(一四四)羊祜(1副)

湖北襄樊市岷山羊侯祠^③ 联

自有宇宙，便有此山，千年来陵谷变迁，犹想见轻裘缓带；
每一登临，辄一堕泪，三国中贤才辈出，诂多让羽扇纶巾！

① 祀楚国令尹斗谷(名孜)。

② 祀后汉江陵令刘昆。

③ 祀晋代荆襄都督羊祜。

(一四五)李 勣(1 副)

湖北利川县学士庙^① 联

虽非衡岳,万点苍尖明如画;
俨若天台,四面碧空净无尘。

——(清)李浚远

(一四六)裴休(2 副)

湖南益阳裴公^② 亭联

风物饒流年,资水滔滔,淘尽游人信息;
江山留胜迹,碧峰隐隐,飞扬志士襟怀。

代裴公称一日主人,风月江山,与此老平分秋色;
坐石上觅三生旧约,宰官仙佛,料他年定许重来。

——郭都贤

(一四七)陆贄(1 副)

杭州陆宣公^③ 祠联

两庀荐馨香,咸钦名相谟猷,大儒学问;
六桥揽风月,犹似川云宦迹,烟雨家乡。

① 庙祀唐朝李勣。

② 裴公,指唐代名臣裴休。

③ 陆宣公,即唐代名臣陆贄。

——富海帆

(一四八)许慎(1副)

河南鄆城许慎^①祠

家传十四篇书,合三苍为一;
律讽九千字学,通五经无比。

(一四九)岳飞(27副)

岳庙(河南汤阴)

千秋冤狱莫须有;百战忠魂归去来。

——(清)吴芳培

岳墓(杭州西湖)

一色水天秋,却难洗三字污秽;
双清风月夜,正好分两世精忠。

——(清)徐氏女

① 鄆城属河南。许慎,字叔重,东汉著名经学家、文学家。精通五经,著有《说文解字》十四卷,收字九千多个,汇集提炼了秦李斯的《苍颉篇》、赵高的《爰历篇》、胡毋敬的《博学篇》,合称“三苍”。

岳墓(杭州西湖)

观瞻气象耀民魂，喜今朝祠宇重开，老柏千寻抬望眼；
收拾山河酬壮志，看此日神州奋起，新程万里驾长车。

——赵朴初^①

河南朱仙镇岳庙联

若斯里朱仙不死，知当日金牌北召，三字含冤，定击碎你这极
恶滔天黑心宰相；

如比邻关圣犹生，见此景铁骑南旋，万民挽留，必保全我那精
忠报国赤胆将军。

杭州西湖岳飞墓联

正邪自古同冰炭；毁誉于今判伪真。

青山有幸埋忠骨；白铁无辜铸佞臣。

——(清)徐氏女

史笔炳丹书，真耶，伪耶？莫问那十二金牌，七百年志士仁人，
更何等悲歌泣血！

墓门萋碧草，是也，非也？看跪此一双顽铁，亿万世奸臣贼妇，
受几多恶报阳诛。

^① 赵朴初(1909—2000)，安徽省太湖县人。当代著名诗人、书法家，中国佛教协会会长。此联是在岳墓遭到十年浩劫破坏，而改革开放后又重新整修后而作。

重修杭州西湖岳飞墓(1977~1979)联

山河光复十七年，忽四害兴祸，毁坟废像，忠魂遭浩劫；
魔鬼逞凶双五载，赖群英仗义，除恶诛邪，庙墓得重修。

西湖岳王庙联

民族主义，历元清鼎草始达完全，如神有知，稍解生前遗恨；
圣湖风景，得祠墓点缀才不寂寞，兹地之胜，允宜庙貌重新。

——蔡元培

杭州岳鄂王(岳飞)庙联

遗迹镇栖霞，洒泪重瞻新庙貌；
大旗悬落日，撼山愿学古军容。

——蒋益澧

王业偏安，叹息北征将士；
精忠报国，伤心南渡君臣。

——吴廷康、虞文濬合撰

涪王兄弟，蕲王夫妇，鄂王父子，聚河岳精灵，仅留半壁；
两字君恩，四字母训，五字兵法，洒英雄涕泪，莫复中原。

人从宋后羞名桧；我至墓前愧姓秦。

——秦 某

奇祸陷风波，南宋山河才半壁；

精忠贯日月，西湖俎豆足千秋。

——诸乐山

奉诏班师，帐南宋偏安，结此一局；

尽忠报国，壮西湖遗迹，范我千秋。

——李 铎

天下太平，文官不爱钱，武官不惜死；

乾坤正气，下则为河岳，上则为日星。

不爱钱不惜命，乃太平根基，名将名言，贪婪长踞跪；

取束刍取缕麻，定斩徇军律，保民保国，正气壮湖山。

甘肃五泉山精忠阁联

曾谒汤阴祠，读壁上残诗，惊雨惊风，雪尽犹余鸿爪在；

重登兰岭阁，望峰头夕照，好山好水，月明应有马蹄归。

——吴可读

武汉蛇山精忠庙联

入其国不非大夫，若宋高宗且勿论；

古之人责备贤者，于张魏公又何殊？

——席书臣

蛇山岳武穆遗像亭联

鄂渚波连，拍岸惊天，为洗奇冤莫须有；

楚歌声里，撼心动魄，更添壮志满江红。

——刘伯绳

撼山亦何易，撼军亦何难，愿忠魂常镇荆湖，护侍江汉雄风，大业先从三户起；

文官不爱钱，武将不怕死，奉说论复兴国家，留得乾坤正气，新猷端自四维张。

——(民国)孙 庚

湖北通城岳王庙联

愤恨难平，万古冤沉三字狱；关山待复，两河泪洒十年功。

武当山地区岳武穆祠遗联

风霜留桧柏；

阴雨见旌旗。

三字奇冤，千秋碧血；

一生忠勇，万古纲常。

矫矫孤忠，愿死不忘瞻北阙；

森森古木，至今犹表向南枝。

未迎二帝还朝，沥血千秋含情激；

已了一生完节，风流万古颂忠贞。

赤手换银河，公去大名垂宇宙；

青山埋白骨，我来何处吊英雄！

(一五〇)关天培(1副)

淮安关天培庙联

六载固金汤，问何人忽坏长城，孤注尽教躬尽瘁；
双忠同坎壈，闻异类亦钦伟节，归魂相见面如生。

——林则徐

(一五一)韩世忠(1副)

杭州韩蕡王(世忠)祠联

高冢卧麒麟，回首感六陵风雨；
神弦弹霹雳，归魂思一曲沧浪。

——陈 銮

(一五二)杨忠愍(1副)

北京宣武门外杨公^①祠联

三疏流传，枷锁当年称义士；
一官归去，锦衣此日愧先生。

——江春霖

① 杨公，即杨忠愍，明代忠良，被严嵩陷害所杀。

(一五三)袁崇焕(2副)

北京龙潭湖袁督师(崇焕)庙联

其身世系中夏存亡，千秋享庙，死重泰山，当时乃蒙大难；
闻鼙鼓思东辽将帅，一夫当关，隐居敌国，何处更得先生。

——(清)康有为

广东东莞袁崇焕祠联

天命有归，万里长城宜自坏；
人心不死，千秋直道任公评。

——(?)何耘劬

(一五四)李纲(1副)

福州西湖李纲^①祠联

进退一身关社稷；
英灵千古镇湖山。

——林则徐

① 李纲，宋代名臣。

(一五五)郑成功(10副)

台湾郑成功祠联

开万古得未曾有之奇,洪荒留此山川,作遗民世界;
极一生无可奈何之遇,缺憾还诸天地,是创格完人。

——(清)沈葆楨

由秀才封王,撑持半壁旧山河,为天下读书人顿增颜色;
驱外夷出境,开辟千秋新世界,愿中国有志者再鼓雄风。

——(清)唐景嵩

赐国姓家破君亡,永矢孤忠,创基业在山穷水尽;
复父书辞严义正,千秋大节,享俎豆于舜日尧天。

——(清)刘铭传

仁人志士,史不绝书,类皆值民族危亡之际,保民社而莫能,独天留椰雨蕉风之一岛,延永历正朔二十余年,抱箕伯过墟之痛,宏虬髯创业之功,海外奠基,剖符建节,殊迹超于常轨,精忠感召后来,想象旌旗,有谁手转乾坤,扫荡九边弭世乱;

汉武唐宗,威行异域,然并当国家强盛之时,倾国力以从事,惟公提孤臣孽子之偏师,复台湾故土三万方里,断裹粮运械之援,攻坚壁待劳之寇,敌前登陆,张幕受降,遗烈震于千秋,伟迹远逾先例,敬瞻庙貌,自是名垂宇宙,纵横百代仰人豪!

——孙立人

志存明社,力抗虏廷,挈一旅海上纵横,珪土旧提封,遗像清高

留浩气；

地辟草莱，诞敷文教，亘三纪荒洲殷阜，河山今复旦，崇祠展拜
佩雄图。

——王东原

台湾金门郑成功庙联

立金门以望神州，万顷恩波迥赤嵌；
抚铜柱而听声鼓，千秋烈焰铸黄魂。

——黄 杰

台湾高雄延平郡王^① 祠联

忠节感苍穹，大海忽将孤岛现；
经纶关运会，全山留与后人开。

——王凯泰

台南郑成功庙联

人间剩有四横岛；海外今留箕子碑。

福建安南石井郑祠联

东海望潮台，风景不殊，举目有河山之异；
南天留祠宇，雄图虽渺，称名则妇孺皆知。

——许世英

① 延平郡王，即郑成功，南明永历帝封此王号。

厦门郑成功纪念馆联

开辟荆榛千秋功业；驱除荷虏一代英雄。

——郭沫若

(一五六)张苍水(1副)

杭州张苍水^①祠联

日月双悬于氏墓；乾坤半壁岳家山。

——阮芸台

(一五七)马信(1副)

台湾乌面将军^②庙联

乌威盛德，万古流芳英烈将；
玉面神光，千秋垂泽崇仁军。

(一五八)包公(8副)

合肥包公祠联

理冤狱关节不通，自是阎罗气象；
赈灾黎慈悲无量，依然菩萨心肠。

① 明朝张煌言，号苍水，佐郑成功抗清，败不屈死。

② 乌面将军，名叫马信，郑成功部将，屡立战功。陕西人。

一水绕荒祠,此地真无关节到;
停车肃遗像,几人得并姓名尊。

忠贤将相;道德名家。

凡吾辈做官,须带几分骨气;
谒先生遗像,如亲三代典型。

照耀千秋,念当年铁面冰心,建谏言不希后福;
闻风百世,至今日妇人孺子,颂清官只有先生。

“万古不磨”匾门联

人皆称铁面;公真是青天。

题包公墓神门联

一身正气垂天地;两袖清风鉴古今。

——启 功

题包公墓联

铁面无私,除恶霸锄奸佞,正气长城昭明;
黑头有道,赈灾黎雪冤狱,清风永荡翠岵。

——许岱峰

(一五九)文天祥(5副)

温州文天祥祠联

花外子规燕市月；
柳边精卫浙江潮。

——(明)边 贡

久要不忘平生之言，古谊若龟鉴，忠肝若铁石！
敢问何为浩然之气，镇地为河岳，丽天为日星！

广东海丰表忠祠^① 联

热血腔中只有宋；孤忠岭外更何人。

温州江心屿浩然楼^② 联

青山横郭，白水绕城，孤屿大江双塔院；
春日芙蓉，晚风杨柳，一楼千古两诗人。

——(清)李芝龄

① 表忠祠，纪念文天祥的祠庙。海丰五坡岭方饭亭亦有此联，南宋景炎三年（1278），文天祥率军抗元转战于此，军队正开饭，突遇元军袭击，猝不及防，文天祥遂被俘，后就义于大都。后人于此建亭以纪。

② 浩然楼，取意于文天祥《正气歌》中“浩然”句，又含诗人孟浩然之名。

潮州双忠^① 祠联

国土无双双国土；忠臣不二二忠臣。

(一六〇)方孝孺(2副)

南京方正学^② (孝孺)祠联

管仲不为，十族惨于真召忽；
成王何在，一言愧煞假周公。

——(?)李 桐

南京方正学墓联

十族遗骸埋聚宝；千年孤冢表长干。

——(?)徐 鲸

(一六一)史可法(8副)

安徽宿松^③ 白崖寨史可法^④ 祠联

听涧底泉声呼天地，是歌是哭？

① 双忠，指南宋爱国名臣文天祥、谢枋得。

② 方正学，即明代方孝孺，因反对朱棣称帝被诛十族。

③ 宿松，即宿松县，在安徽西南部。

④ 史可法(1601~1645)，字宪之，号道邻，河南祥符(今开封)人。明末抗清英雄。当年在白崖寨歼敌，书此联。后人将此联移于史可法祠。

看阶前月色问英雄，还死还生？

——(明)史可法

江苏扬州史可法墓祠联

生有自来文信国；
死而后已武乡侯。

数点梅花亡国泪；
二分明月老臣心。

明月梅花，拜祁连高冢；
疾风劲草，识板荡忠臣。

佩鄂国至言：不爱钱，不惜命；
与文山并烈：曰取义，曰成仁。

心痛鼎湖龙，一寸江山双血泪；
魂归华表鹤，二分明月万梅花。

何处吊公魂，看十里平山，空余蔓草；
到来怜我晚，只二分明月，曾照梅花。

殉社稷，只江北孤城，剩水残山，尚留得风中劲草；
葬衣冠，有淮南杯土，冰心铁骨，好伴取岭上梅花。

(一六二)于谦(4副)

题杭州忠肃公(于谦)祠联

赤手挽银河,公自大名垂宇宙;
青山埋忠骨,我来何处吊英贤?

——(明)王守仁

千古痛钱塘,并楚国孤臣,白马江边,怒卷千堆雪浪;
两朝冤少保,同岳家父子,夕阳亭里,心伤两地风波。

温州忠肃祠联

赖社稷之灵国有君矣;
竭肱股之力死以继之。

温州于公墓联

一力奠金瓯以社稷为重;
三台埋碧血于湖山有光。

(一六三)虞姬(3副)

皖北虞姬墓联

虞兮奈何?自古红颜多薄命;
姬亦安在?独留青冢向黄昏。

横披:巾帼千秋

题虞姬墓联

千秋谁照灼；七曜森光芒。

——康有为

绍兴虞姬庙联

今尚祀虞，东汉已无高后庙；
斯真霸越，西施羞上范家船。

(一六四)花木兰(7副)

湖北黄陂木兰山木兰^①殿联

宋玉注骚曾洗砚；杜康酿酒久留香。

奇女家家有，岂仅朱木花魏；
木兰处处多，何独鄂豫皖秦！

——陈梅尘

称圣父圣母，敢乎？看现今塑像纪念，可谓称吾二老；
谓全忠全孝，未也！但当初干戈半世，亦曾率彼三军。

——陈梅尘

织杼织声停，为国平寇，替父从军，忠孝劳名飘万古；
庙貌庄严在，显化无私，灵威有赫，神仙妙通具千秋。

① 木兰，即唐代替父从军的花木兰。木兰山原名建明山，明代改此。

——陈梅尘

庙貌庄严，威灵赫赫，旌旗蔽日，勇冠三军，战番邦名垂青史；
神驰肃决，青胆竞竞，披星戴月，智斗五关，建奇功万古流芳。

——陈梅尘

木兰将军墓联

人夸烈女心如石；我爱将军勇过男。

——(明)张 涛

题木兰山联

古来几许英雄，汉卫霍，晋石玄，唐许张，宋韩岳，威加夷狄，无非都是男儿。论女中匹马从军，历黑水黄河，仅木兰一人出塞；

此地无边风月，南前川，北大别，东洪界，西长轩，地接江湖，正好形成襟带。望峰顶苍鹰犯斗，绕白云红日，似芙蓉万丈横空。

——李景芳

(一六五)孟姜女(2副)

秦皇安在哉，万里长城筑怨；
姜女未亡也，千秋片石铭贞。

——(南宋)文天祥

山海关长城孟姜女庙联

海水朝，朝朝朝，朝朝朝落；

浮云长,长长长,长长长消。

(一六六)烈女(8副)

烈女庙联

平生节气冰霜励;一点贞洁铁石心。

风清荒径菊初老;露老空山兰自香。

寸心金石摩霄汉;一节冰霜尚碧天。

守贞名在人间播;褒诏恩从天上来。

鹤吊双峰,地下青晖不夜;
鸦啼午夜,山前有水含悲。

慷慨杀身,节义可教天地晓;
从容就义,贞心不逐水波浮。

能动帛空,青岛不来红湫血;
潭深波咽,鸦啼犹处梦神传。

妇节植纲常,自是生前心不改;
圣德垂祀典,信知死后性尤香。

七

宫观庙宇



白云观山门

(一六七)门(20副)

泰山南天门联

门辟九霄,仰步三天圣迹;
阶崇万级,俯临千嶂奇观。

衡山南天门联

门可通天,仰观碧落星辰近;
路承绝顶,俯瞰翠微峦屿低。

江西三清山南天门牌坊联

清绝尘嚣,天下无双福地;
高凌云汉,江南第一仙峰。

昆明龙门联

一径飞红雨;
千林散绿荫。

仰笑宛离天尺五;
凭临恰在水中央。

高山仰止疑无路;
曲径通幽别有天。

湖北木兰山南天门联

祖师朝南海,回木兰山,来到南天门,难上难下,巧遇
慈航普渡;

仙人拜北斗,返松柏林,面临北地村,百说百综,奇逢
救济群生。

湖北九宫山一天门联

半山上下分晴雨;
一岭东西判吴楚。

由他仙阙无双地;
自是天门第一峰。

湖北长阳天柱山忠恕门联

不存忠心,且慢上斯山来;
能行恕道,方教入我门来。

武当山南天门联

上去切莫大意;
下来须要小心。

武当山玄岳门联

好大胆敢来见我；
快回头切莫害人。

武当山雷门联

叩天阙，降邪魔于掌上；
击地户，破罡风于雷门。

古授符篆，清荡宇宙之尘秽；
今蒙帝命，扫除人间之妖氛。

武当山古遗山门联

坎中平盈一元复始；
春风和畅万象更新。

风清法座，风由天上至；
虎踞萧台，虎向水边生。

龙蟠福地，龙从火里出；
云护玄门，云自离中来。

虎啸龙吟，绕山河之正气；
风生云起，壮宫观之大观。

震雷霆之法鼓,声沾知惊,道尊德贵玄风远;
张日月之慈灯,幽途隐晓,地久天长法雨新。

脱俗归真,须向吾门求觉路;
超凡入圣,更宜此地问玄津。

(一六八)宫(40副)

杭州玉皇山玉皇宫联

一路竹声,时疑雨至;半空岚气,忽然云飞。

山雨欲来,且休息片刻再朝金阙;
岭云初上,看森罗万象争捧玉皇。

岳麓山云麓宫联

西南云气来衡岳;日夜江声下洞庭。

——黄道让(集句)

江西三清山三清宫联

入门求道悟真道,玄之又玄;
登殿步虚升太虚,上之无上。

天颜咫尺,登坛皆俯首之恭;
云路迢遥,入门尽鞠躬之敬。

三清宫殿门“三清福地”联

殿开白昼风来扫；门到黄昏云自封。

三清宫大殿石柱联

一统大明，祝皇祚于百世千世万世；
三大无极，存道气于玉清上清太清。

四川青城山上清宫联

钟敲月上，馨歇云归，非仙岛莫非仙岛；
鸟送春来，风送花去，是人间不是人间。

于今百草示元化；自古名山待圣人。

——于右任

青城山圆明宫联

栽竹栽松，竹隐凤凰松隐鹤；
培山培水，山藏虎豹水藏龙。

恒山南关北岳行宫联

峻岳镇幽燕，近翊黄图，风雨永昭和会；
灵山钟毕昴，遥连紫塞，阴阳迭起贞元。

岳麓山云麓宫联

云壑灵钟龙伏硿；麓坡深处虎生风。

古刹出层霄，看岳色平分，湘流环绕；
名山留胜迹，有少陵写句，北海题碑。

二十年前此读书，记古寺夕阳，会看红树青山凌绝顶；
一千里外更穷目，数今朝风景，只有月色江声似旧时。

对云绝顶犹为麓；求道安心即是宫。

——吴 獬

成都青羊宫联

紫气东来八万里；函关初度五千年。

湖北九宫山万寿宫联

圣寿长齐北极，自南宋来，醮设罗天，万岁松篁铿古韵；
仙宫分列东偏，看西崖外，图开瑞霭，一池藻彩映晴空。

——（清）汪听涛（道士）

湖北仙桃万寿宫联

万里东采就莲沼；寿星北拱望京华。

仙桃文昌宫联

文章天成，知此地潜通性海；
昌言禹拜，愿斯民广种福田。

——雷开雄

湖北潜江太乙宫联

杰阁重新，众仙同咏；雄宫如故，野鹤飞来。

——（清）颜光序

湖北潜江文昌宫联

文星照耀，还争五更鸡声，三更灯火；
昌盛光华，共看八月桂子，二月杏花。

湖北保康九龙洞水晶行宫联

圣德广运，九天弘栽培之化；
神宫浩荡，六宇普生存之仁。

湖北秭归明月宫联

禅宇既清，竹林亦韵；诸天不老，大地皆春。

湖北长阳天柱山三帝宫联

乃武乃文成功一；
曰仙曰佛不朽三。

长阳天柱山玉虚宫联

大地灵山皆静境；
十方世界现金身。

长阳天柱山南岩宫联

观看天下事，有几个在情在理；
音从海外来，无一人知显知微。

天以楚邦为极乐；
柱留夷水作昆仑。

湖北武当山紫霄宫联

三世有缘人，涉水登山朝圣境；
一声无量佛，惊天动地振玄都。

——(清)刘可擎等

金殿重辉，看鸟革翬飞，势壮山河维社稷；
帝容复整，仰龙章凤姿，光同日月炳乾坤。

跣足云为履，游三界，踏破真空，佛号西方无量；
披发天作冠，荫九州，覆昌实境，道称北极至尊。

——(清)陈容民等

伟人东来气尽紫；
樵歌西去云腾霄。^①

——贺 龙

武当山南岩宫联

功成武当，名扬楚地；
善积南岩，德比苍天。

未上灵山成胜就；
先从净地炼心源。

武当山太和宫联

神灵布沧浪，祖考祈求有我；
恩德满乾坤，民众信仰无疆。

武当山紫霄宫大殿抱对

去皇宫而岩穴，木石居，鹿豕游，因做这超前轶后事业；
屏红尘以悟道，机神静，元真觉，才成此极天蟠地文章。

① 此联为1931年红三军驻扎武当山时，贺龙司令员书赠武当道总徐本善的一副对联。联中嵌“伟樵”二字，乃徐本善之道号。

——(清)王之钦等

湖北咸丰五谷坪精灵宫联

能记当年俗语；
便知此日天机。

武当山紫霄宫新春联

山门联

武山有仙踪，明月清风，策杖特来寻胜迹；
紫霄钟灵瑞，近水远山，跨鹤好去畅幽情。

十方堂联

三圣本同心，仁民爱物，宏开普渡垂宝相；
一元始分派，济世救人，广济群生悟真宗。

西宫院门联

阆苑清幽，乐清闻之福地；
玄都宁静，养自然之天机。

武当山金顶太和宫联

柱立乾坤，八面江山经慧眼；
峰连霄汉，四时烟海畅道心。

——谭大江

(一六九)殿(22副)

屯留县山嵛庙大殿联^①

玉殿霞飞，千山紫气拥红日；
银簋岫插，万壑青松挂白云。

四川青城山建福宫后殿联

溯禹迹奠岷阜以还，南接衡湘，北连秦陇，西通藏卫，东峙夔巫。葱葱郁郁，纵横八万里舆图。试蹑屐登上清绝顶，看雪岭光腾，红吞沧海；锦江春涨，绿到瀛洲；历井扞参，须臾踏蜗牛两角。争奈路隔蚕丛，何处寻神仙帑库？丈人峰直墙堵耳！回思峨眉秋月、玉垒浮云、剑风细雨，尚依稀绕襟袖间。况乃夜朝群岳，圣灯先列宿柴天；泉喷六时，灵滚疑真君唾地。读书台犹存芳躅，飞赴寺安敢跳梁！且逍遥陟檐匐岗，渡芙蓉岛，都露出庐山面目，难遽追攀，楼观互玲珑。今幸青崖径达，问当初华渚姚墟，铜铸明皇应宛在？

自轩坛拜宁封而后，汉标李意，晋著范贤，唐隐薛昌，宋征张愈。烈烈轰轰，上下四千年文物。漫借瓶考前代遗徽，记官临内品，墨敕亲颁；曲和甘州，霓裳同咏；鸾章翠辇，不过留鸿爪一痕。可怜林深杜宇，几番唤望帝归魂。高士传岂欺予哉！莫道赵昱斩蛟、佐卿化鹤、平仲驰骡，悉缥缈若遐荒事。兼之花蕊宫词，巾幗共谯岩竞秀；貂蝉画像，侍中与太古齐名。携古琴御史曾游，吹长笛放翁再住。休提说王柯丹鼎，谭峭鞞鞋，那堪他沫水洪波，无端淘

① 此联原为天师洞撰写，后移于建福宫后殿殿柱。

尽。英雄多寄寓，我亦碧落暂栖，待异日龙吟虎啸，铁船贾郁定重来。

——(清)李善济

青城山天师洞正殿联

一生二，二生三，三生万物；
地法天，天法道，道法自然。

——集 句

青城山宁封殿联

一潭月影参花影；四面山光接水光。

青城山宁封殿联

晓钟历历，晓磬冷冷，细观个里机关，凡处境无非梦境；
岚气重重，云峰乙乙，饱看天然图画，不学仙也是真仙。

云南西山三清殿联

置身须向极高处；举首还多在上人。

极目太华高，佑大乾坤撑半壁；
荡胸滇海阔，无边风月倚层楼。

举步维艰，要把脚跟立稳；
置身霄汉，更宜心境放平。

湖北仙桃梓潼殿联

梓里多寺宫，善缘缔结逾千土；
潼关界秦楚，香火远传招万宾。

——(清)郑燮阳

湖北天门古风城羲农殿联

凭台榭以登高，胸吞云梦；
怀羲农而吊古，指点凤城。

湖北武当山紫霄宫父母殿联

父生天，天长地久；母长地，地久天长。

父母殿内送子娘娘神龛联

三光映瑞群仙殿；霄云起祥百子堂。

父母殿内观音大士神龛联

紫竹林中呈妙像；白莲台上现玉容。

父母殿内禅房联

偶来山下逢黄石；不道人间有紫霄。

紫霄碧岫峻嶒,遥望武当瞻万仞;
玉律金科警策,耿垂真谛觉群生。

武当山金顶父母殿联

芝检荷神庥,前当惠佑椿庭,龙钟幸预恩荣宴;
箕畴完老福,从此声添鳌艺,戴德弥深叩感忱。

——(清)贾笃本

武当山磨针井祖师殿联

道步清虚,位登九五,金阙化身于九秋九;
德居太上,尘遍三千,皇宫毓秀于三月三。

武当山古隆恩殿联

帝命当存,观察人间过错;
师恩尚在,修积天上功勋。

武当山古真君殿联

受命西河,誓宇盟寰归大教;
承恩上阙,迎天遂地辅洪恩。

叛逆奸邪,试听掌上震霹雳;
忠良孝义,但看足下履祯祥。

武当山真官殿联

灯照九天，千古英雄称武圣；
台高百尺，万年香火祝真官。

武当山古遗宫殿联

河图灵龟三献瑞，阴九数，阳九数，九九八十一数，数合于道，
道化元始天尊，一诚有格；

岐山彩凤两呈祥，雌一声，雄一声，六六三十六声，声开于天，
天降当今皇帝，万寿无疆。

(一七〇)庙(32副)

鹤庆^① 镇江庙联

景物望中奇，春柳迷眼，夏麦翻浪，秋稼如云，冬门破雪，变化
四时，都觉眼前生意满；

湖山分外好，银河曲抱，金斗暗推，玉屏对峙，宝岫来朝，环围
五里，应知醉后有情多。

陕西华岳庙联

鸳瓦贴云霄，俯挹明星兼玉女；
虎贲卧庭庑，犹强周柏与秦松。

——(清)梁章钜

① 鹤庆，地名，在云南大理白族自治州北部、金沙江西岸。

南京玄武湖神庙联

渺渺几千年，谁想那梁苑风流，潮沟浪迹？
盈盈余一水，我爱此菰蒲烟雨，杨柳楼台。

——钱福臻

宁夏中卫高庙联

儒释道之度我度他皆从这里；
天地人之自造自化尽在此间。

泰山岱庙联

揽月居然临上界；攀云便要洒齐州。

曲阜孔庙联

大象承乾，处处春光寒转暖；
三阳开泰，年年淑景去还来。

酒渴诗狂，嘯傲且随今日境；
花辰月夕，风光仍似昔年春。

湖北汉阳桐山头庙联

桐梓迎来新岁月；山河逃出旧朝廷。

——韦秉直

汉阳向阳堡庙联

白云招黄鹤共饮；阳春谐清磬同音。

湖北大冶文庙联

洗眼对金湖，水净殊渐秦镜朗；
铸人凭铁冶，地灵堪羨楚材多。

铁冶炼人才，问谁九转成丹，尚待陶镕归化雨；
金湖当水鉴，对此十分明白，不徒谈笑有春风。

湖北英山神峰山化主庙联

昔为县主，今为化主，方方显圣；
得法归峰，显法神峰，处处度人。

湖北英山碧岩山中庵庙联

千江有水千江月；万里无云万里星。

梧叶知新秋，喜看月下白儒，邀得上方诸佛笑；
萍踪寻旧地，到底岩前有我，悠然一磬万山空。

——(清)傅用鹏

湖北通城仰山庙联

仰之如母；山不在高。

——吴幼田

仰伤背，伏伤腰，云是云非都不管；
山不高，水不深，我行我素乐无穷。

——(清)吴寿平

仰不愧人，俯不忤人，大神明就在仰俯之内；
山可披风，水可钓月，好生活得于山水者多。

——吴幼田

湖北通城东山阁吴主庙联

客里话沧桑，想六朝割据，五代兴亡，到如今霸主英雄，只落个空山遗像；

我来消岁月，看一龕佛火，几卷心经，把那些富贵功名，都当着泡影浮云。

——谢心传

湖北潜江关帝庙联

岭势西来犹护蜀；
江声东下欲吞吴。

——(清)颜光仁

湖北松滋合山^① 庙联

宝藏云常拥；斯文日正中。

湖北枝江县百里洲^② 生祠庙联

身系安危，一洲性命须珍惜；
事关重大，百姓脂膏莫浪抛。

湖北长阳白沙驿三光庙联

天浩浩，泉映一弯新月；日融融，溪流万丈长虹。

湖北利川县阿公天子^③ 庙联

雄狮猛虎盘左右；金钟石鼓音川湖。

为忠为奸，难瞞我一双慧眼；
报善报恶，岂贪你三柱真香。

——(清)谭秉正

湖北利川县理智坳烧黑神^④ 庙联

祭祀必恭，似此焦头烂额，敬神若斯真古怪；

① 合山，乃山名。

② 百里洲地处江南，十年九淹，康熙年间有乡人路飞霄修筑堤防，抗壮水患，后人建祠以纪之。

③ 阿公天子，即土家族敬奉的白帝天王，又称白虎神。

④ 六月六日，土家族祭祀祖先，在庙内围着神像燃放鞭炮，年久，神像薰成黑色，故名烧黑神。

安危所系，不怕粉身碎骨，为将实属不糊涂。

利川县铁炉寨庙联

铁炉铸金钟，利城木子；
玉笔描美女，施鹤夜郎。

利川县向家寨庙联

汉室将军家，旧泽遥承，三殿赐神，惠播南海；
宋朝宰相府，新恩近捧，五官多祖，德齐东山。

湖北利川县镇江王爷庙联

七岁攻典额；千秋镇平川。

——(清)江 海

湖北武当山一天门石庙联

领三界敕旨；传五雷号令。

武当山神庙联

通帝德乾坤悠久；用神功今古光昭。

千年庙貌霏烟景；十里溪光锁幽桥。

好德好生皆好善；欺人欺己即欺天。

(一七一)观(36副)

南阳太乙观(青云谱)联

谈吐趣中皆合道；文辞妙处不离禅。

——(清)八大山人

罗浮山苏醪观联

万壑烟云留槛外；半天风竹拂窗来。

——梁蔭林

泰山雨花观联

雨不崇朝遍天下；花随流水到人间。

庐山简寂观联

天下名山僧占多，也该留一二奇峰栖吾道友；
世间好话佛说尽，谁识得五千妙论出自先师。

——李笠翁

辽宁千山无量观联

潮月空山蓂莢落；露风灵响海天高。

四川离堆伏龙观联

千年雪岭栏边出；万里云涛座上游。

两千年好事，车同轨，书同文，天府百流同灌；
数万顷良田，水有源，禾有本，中华一大有洲。

武汉长春观联

道德南华，两经并重；长春李耳，一脉相承。

——官 文

忆当年黄鹤飞去，俱以渊源一脉；
看今日白云空在，唯祈俎豆千秋。

——（清末民初）李忠信

功德在人间，乾元资始，品物流行，柱下函关原一气；
虚无是道体，梵相有为，忝珠尽挹，降生说法见三清。

湖北大冶崇书观联

昼长被衲倚栏，见数朵落花，闻几声啼鸟；
夜静了经人定，剩半窗明月，留一榻清风。

——（宋）万止斋

湖北罗田玄妙观联

持菩萨戒，二十年欲借慈航登上界；

舍臣相宅，八百载恨无宝带镇山门。

——(清)周锡恩

湖北武穴玄妙观联

雨湖渔舫仍来去；太清夜月几重圆。

湖北武穴溪山观联

清溪流翰墨；才笔走云烟。

溪声无日夜；山色有春秋。

溪声便是广长舌；山色宁非清静身。

——(清末民初)张野樵

殿角桂分双树绿；墙头朴合五株青。

——(清)张子铭

湖北崇阳县团头嘴回龙观联

绿洲滩头堪走马；白衣岸侧看回龙。

——(清)骆九三

湖北仙桃市玄妙观联

堪笑佛儒不敬我；且怜慧鲁皆皈神。

释道一家，信士遍村郭；佛仙千座，香烟绕殿堂。

——（清）杨 麓

湖北天门龙镇观联

龙起晴滩北边，望前后碧水绿畦，牧笛渔歌送福地；
镇守竟陵东道，看左右街房村舍，壮男健女迎仙都。

——（清）熊秋舫

湖北石首复兴场道仙观联

道由行来，行久则成道；
仙是人念，人智可胜仙。

——禹晋炳

湖北枣阳洞阳观联

道参太极，两仪四相，分八卦混沌初开；
气化三清，一元三才，定五行乾坤始奠。

湖北枝城佑圣观联

有雨玄生石；无风叶落山。

有僧皆佛印；无客不东坡。

皇天无亲，惟德是辅；太上有令，持道而行。

湖北长阳白玉观联

木林森森^① 南海雁；
石砬^② 磊磊^③ 普陀山。

湖北长阳蜡烛观联

朱雀玄武抱美地；青龙白虎绕运城。

湖北巴东县高阳观联

手执金鞭锁城口；脚踏火轮镇高阳。

巴东县枣子坪金钟观联

庙貌千秋惊法界；钟声半夜壮河山。

——(清)田昌卜

金容显化九湾地；钟声响彻万里天。

——(清)田祚升

① 森，古邃字。

② 砬，古岩字。

③ 磊，古叠字。

湖北建始县凤凰山朝阳观联

池深凭鱼跃；天高任鸟飞。

石洞灵丹，为民治病，自有几分仙气；
蓬莱胜迹，任尔登临，当怀一寸道心。

——段策君

湖北建始县石柱观联

愿石柱钟灵，产生冲天杰士；
将金钟猛撞，唤醒当地学童。

——（清）蒋伯瑶

湖北武当山复真观^① 联

花泛霞觞，宴庆长生岁月；
琴拨云楼，曲奏无为春秋。^②

① 复真观又称太子坡。

② 1983年太子坡五层楼清理文物，发现残联抱对一块，即此上联，下联为谭大江补撰。

(一七二)祠(2副)

湖北古均州三教祠联

赐麟歌凤传东鲁；白象青牛念西方。

钟曲阜、天竺、苦县之灵圣成千古；
敷忠恕、慈悲、感应之教祠合三家。

八

道居道俗



茅山道院

龙道雨来留客住；
鹿衔花至与宾尝。

圣历已更新甲子；
仙家惟守旧庚申。

养性不知身外事，
谈玄却忘世间春。

黄庭间诵松窗静；
白鹤时行花径幽。

龙飞苍海留珠树；
虎卧丹房守玉枝。

黄鹤归来，为带松花香道院；
白云飞去，故留秋月照丹台。

文武丹成，瑞气升腾云汉表；
雌雄剑出，豪光直射斗牛门。

睡起看黄庭，一点道行秋月静；
兴来吟白云，满腔诗思洞云闲。

道院常用联

吟生千里月；律列九重天。

岁新绵甲子；德厚富春秋。

春暖观鱼变；风清引鹤来。

风移兰气入；春迓鸟声开。

四海皇风浴；千秋圣历长。

修身如执玉；积德胜遗金。

寒雪林中静；春风柳上归。

桃红娇映日；柳绿媚含烟。

春风花作市；秋水月为池。

笛奏梅花曲；莺啼杨柳风。

志起千古上；人直万山中。

风清梧华翠；雨细杏花红。

花飞红二月；雪积白三冬。

斜阳梧桐瘦；细雨杏花鲜。

柳色烟雨态；梅花天地心。

五云迎晓日；百福集新春。

梅花传雅韵；瑶草寄幽心。

星宫含雨露；月殿抱春秋。

玉笙吹鹤背；白石化青羊。

抱琴看鹤去；枕石待云归。

四季情堪误；一生梦未残。

避世非天地；陶真别有天。

神清宜近鹤；性僻好餐霞。

雅似闲云淡；情同瘦竹奇。

梅花先传信至；桃符新换春来。

芝草满庭吐秀；杏花遍地生香。

门无题凤字；囊有换鹅经。

行云流水高人；瑶草奇花羽士。

春到人意风光好；

运转天心福寿长。

空中楼阁开黄道；
静里乾坤贯紫微。

忠厚留有余地步；
和平养无限天机。

乐清闲知贫抱道；
守淡泊由命知天。

瑶草金花常二月；
桔楼玉宇伴三洲。

道心朗照千江月；
真性虚涵万里天。

道院有尘清风扫；
玄门无锁白云封。

处世不逾规矩外；
运身常在太和中。

真学问修身寡过；
好功夫笃志近思。

瑶草碧桃仙子宅；
白云黄鹤道人家。

寒梅吐玉冰霜少；
杨柳垂金雨露多。

一院花发皆翰墨；
三春鸟语尽文章。

雨过池边鱼鼓浪；
风来花里蝶寻香。

蘸墨才题梅似雪；
挥毫又赋柳如丝。

松竹梅岁寒三友；
桃李杏春风一家。

凤管好音悦古律；
桂妆芳信报元春。

如岗如陵如松柏；
曰富曰贵曰康宁。

一元二炁三太阳；
四时五福六合春。

春临柳色翠环户；
风异梅花香满庭。

松间老干成龙象；

竹里新声作风鸣。

红杏碧桃神仙府；
青山绿水道人家。

世间红尘无半点；
山中清气有余香。

琴临秋水弹明月；
洒向春山酌白云。

剪一片白云补衲；
留半轮明月看经。

绿树红梅山色里；
苍松古柏鸟声中。

村径绕山松叶暗；
柴门临水稻花香。

论清闲三分倒有；
道富贵一字皆无。

到处溪山如旧隐；
此间风物属羽客。

近蓬莱清静道院；
远尘世绿野人家。

夜来竹屋棋敲月；
秋坐松筠笛咽风。

退一步天长地久；
让半分海阔天空。

洞中洞洞见洞中洞；
天外天天成天外天。

晨钟暮鼓惊醒世间名利客；
朝吟夕诵唤回尘寰梦迷人。

座上有芳樽，燕来燕去皆朋友；
山中无历日，花开花谢亦春秋。

扫地焚香，此外红尘无心到；
操琴读书，个中滋味少人知。

青山绿水，天地间一轴大画；
金乌玉兔，乾坤内两颗明珠。

睡起诵黄庭，一点道心秋月静；
兴来吟白雪，满腔诗思洞云闲。

藻雨滴珠帘，石洞不磨今古；
蟠桃垂丹灶，鲤湖无限春秋。

心境虚明，百尺虬松皓月；
仙源缥缈，一溪春水桃花。

瘦蕨去餐，石榻晴岚倚枕梦；
疏茆不茸，竹楼春水隔溪声。

入真门，秉真教，参透真玄真自在；
来妙境，达妙理，顿开妙道妙通神。

法像本无形，谁许装模作样；
福田原有种，何须刻玉镂金。

景色清秀，瘦竹，高梧，月霁；
风光明媚，落花，啼鸟，春晴。

草木山川，罗列堂前皆锦绣；
青黄碧绿，写来纸上尽文章。

扫雪烹茶，别有一番情趣；
拈花酌酒，浑无半点俗情。

白雪黄芽，羽士参求自有路；
云踪鹤迹，道家去来本无心。

此地有崇山峻峰，茂林修竹；
何处无祥云绚彩，苍松翠柏。

黄鹤飞来，待得松花香满地；

白云归去，惟留明月照道心。

多栽露笋郁无觞，醉后袖翻花外影；
既有烟光供楚趣，吟来墨染笔头香。

何以赏芳辰，柳绿桃红添酒兴；
果然行乐事，山青水碧助诗情。

东涧柳舒眉，笑对一番如饮醉；
北窗梅启齿，狂吟几句似含香。

弃家园，学礼义，修真养性；
入玄门，避是非，静心存神。

地近名山，半亩苍苔草屋；
门远俗累，一庭明月梅花。

道院清幽，明月清风为伴侣；
玄门雅致，粗茶淡饭度年华。

道院岂荒寒，野鹤曾啼华表月；
仙家无甲子，桃花一笑武陵春。

道院有余闲，红日叩窗方觉晓；
仙家无岁历，碧桃吐艳始知春。

放鹤迎真仙，三岛十洲邀客至；
绕花寻造化，千红万紫报春来。

志在烟霞，潇洒须忘尘俗累；
身居碧落，清闲不觉道心宽。

一心守道，道无穷，道中有乐；
万事随缘，缘有分，分外无求。

清静清闲，乐仙家之雅趣；
何思何虑，养道德之高风。

道院清高，俗果尘氛无计入；
玄门恢廓，祥光瑞气每时临。

道院清静，别是人间洞府；
玄门幽雅，真正天上蓬壶。

天语传来，满堂异香开龙脑；
道眼飞去，一朵奇花吐凤肝。

大祥大道大恩光，玄门吉庆；
新正新岁新气象，道院光辉。^①

武当山紫霄宫道院新联

十方堂联

热情迎各地友宾游览紫霄；

① 以上道院联抄录自几位已故武当道人的手抄本。

真诚接四方香客朝拜祖师。

道院联

五色祥云送旧岁；
九炷清风迎新年。

福地有天皆化日；
太和无处不阳春。

云无心以出岫；鸟倦飞而自还。

道院培就千年柏；玄都栽得万载松。

翠柏苍松太古意；孤云野鹤老道心。

鸡鸣起舞朝气盛；枕戈待旦壮志烈。

胜境任遨游，到此见飞阁流丹，崇峦葱翠；
群峰齐拱向，原来有玄武坐镇，群山伴陪。

道院长栽千年树；玄都每看百岁翁。

松风水月含清趣；竹影雪梅赋道情。

高阁高悬，低阁低悬，仙在画中看画；
远峰远列，近峰近列，人来山上观山。

一旗展琳宫，烟渺有无，柱杖仙归苍莽外；

群峰朝金阙，雨晴浓淡，依栏人在画图中。

白云观华室联

咬定一两句书，终身得益；
栽成六七竿竹，四壁皆清。

(清)郑燮(板桥)

华山玉泉院联

三峰三霄通，宝掌千秋留薛迹；
一岳一石作，金天万里矗莲花。

——(清)严长明^①

衡山邨侯书院联

三万轴书卷无存，入室追思名宰相；
九千尺云山不改，凭栏细认古烟霞。

(一七四)玄坛(1副)

武当山道门玄坛联

金鞭警世，直指人心归正觉；
铁面辅教，扶持道法阐真风。

^① 严长明(1731—1787)，字冬友，又字道甫，江宁(今南京)人。乾隆间举人，官至内阁侍读。

(一七五)客堂(10副)

四川青城山天师洞客堂联

福地证因缘，萍水相逢，谁是主人谁是客？
名山推管领，蒲团静坐，半成隐士半成仙。

青城山天师洞西客堂联

欲求寡欲先无我；为所当为不问他。

武当山庙观客堂联

清静庙里常无酒；客宾寒山只有茶。

入门来不分三教；到此地原是一家。

客至酣斟柏子酒；房中洁治五辛盘。

客至岂空谈，四壁图书聊当酒；
春来无别事，一帘花雨欲催诗。

和气迎行宾，如亲如故；
拱手邀过客，似友似朋。

地拥鳌峰，灯火楼台三五夜；
天开凤历，国家社稷千万年。

元宵灯辉,往来车马三千客;
鳌山彩结,富贵东枳^①第一家。

性天造化,本来纯点纯清,曰不动,曰无为,宜人希夷入罔象;
心地功夫,只是克己复礼,言九思,言三畏,还从规矩定方圆。

(一七六)斋堂(9副)

青城山天师洞斋堂联

扫来竹叶烹茶叶;劈碎松根煮菜根。

——(清)郑板桥

武当道教古代斋堂联

仗法语而来食法味;
承金光而去步金阙。

三三天上闻妙法以登真;
六六洞中听空歌而悟道。

宝蒙氤氲,香彻青华之府;
银烛灿烂,光腾长乐之天。

正其心,诚其意,三沐三薰为洁己以近思;

① 下联倒数第四字“枳”原抄本不清,系整理者判断。

修乎身，明乎体，千罪万愆对道前而洗涤。

酒香不及花香远；世味须知书味长。

赴斋来，也要量何才何能受此十方供养；
下堂去，必须省积功积德莫教一念差参。

粒米充饥，法念十方功德；
超凡入圣，总归一念维持。

粒米难消，消得来，只在眼前检点；
万缘顿息，息不去，还从心上揣摩。

(一七七)积功堂(1副)

苏州积功堂联

积累譬为山，得寸则寸，得尺则尺；
功修无幸获，种豆是豆，种瓜是瓜。

——(?)俞曲园

(一七八)经堂(5副)

湖北长阳天柱山皇经堂联

惟皇降衷，厥有恒德；上帝临汝，无二尔心。

湖北武当山金顶皇经堂联

金阙绕红云，现十七光，而道冠仙佛；
玉宇凝紫气，历三千劫，而位极人天。

龙章三卷，讽诵皇经天现瑞；
凤篆五品，歌谈玉田地呈祥。

东土圣人曾向吾门求至道；
西方佛子还于我国悟真空。

钟灵推福地，但现结雾飞云，甲光袞袞森金顶；
艰嗣祷仙山，不藉动心履迹，子舍亭亭托玉虚。

(一七九)方丈堂(2副)

武当山庙观方丈堂联

视不见，听不闻，自古鲜人开秘窍；
迎吾前，随吾后，吾今有钥透玄关。

句秘重玄，显言时电闪云开，露矣露矣；
心传一贯，宜指处鸢飞鱼跃，今么今么。

(一八〇)戒堂(6副)

武当山庙观戒堂联

受戒初心即道心，会将来，非有非无，万法备矣；
无心自戒为真戒，悟得到，不思不勉，一以贯之。

贪富贵，爱荣华，休来学道；
守清贫，甘淡泊，自可出家。

风流才子，问其心，空空如也；
丑态羽士，看其腹，悠悠大哉。

文成武就，金榜题名虚富贵；
男婚女配，洞房花烛假风流。

勤修心性多参禅，有志道人；
长穿绫罗少读书，无才庸民。

六礼未备，忽然洞房花烛，怪哉；
五经不读，偶尔金榜题名，有趣。

(一八一)师堂(10副)

武当山宫观古遗师堂联

开渠演法三教主；
辅正除邪万代师。

袖藏真诀伏龙虎；
目运金光射斗牛。

学必有师，既立言而垂范；
人能宏道，惟尽心而立科。

全真演教，广示修崇之格；
玉笈垂科，大开接引之门。

金钟一叩，八极真官朝上帝；
玉磬三敲，九天仙子谒高真。

教阐玄元，扶三天而演化；
科垂灵宝，赞二代以生成。

紫气呈祥，五祖演万载法派；
金莲现瑞，七真传亿劫仙源。

天地君亲师，大恩难报；
仁义礼智信，至德当修。

天地无私，为善自然获福；
圣贤有教，修身可以齐家。

听静夜钟声，唤醒梦中之梦；
观澄潭月影，窥破身外之身。

(一八二)祖堂(2副)

武当山宫观祖堂联

福田宗祖种；
心地子孙耕。

水源木本承先降；
春霜秋雾动后思。

(一八三)证盟堂(1副)

武当山宫观证盟堂联

博之以文，约之以礼，大慈舍实从空；
视于无形，听于无声，顿悟离凡即圣。

(一八四)乾道房(9副)

文蒸宝鼎圣胎就；
武炼玉炉神化成。

离火归坎乾坤秀；
震木交兑日月新。

歌吟自作风格老；
诗卷长留天地间。

宽袖阔袍四大空；
尘根拔尽绕仙风。

清静下润乾坤泰；
虚心上朝日月明。

三心四相齐扫尽；
七还九转玄妙功。

阴符退尽凉透体；
阳火进极热彻身。

清静玄门，说什么功名富贵；
高明妙道，哪爱他春夏秋冬。

要脱沉沦，不外三品妙道；
欲离苦海，还须一粒金丹。

(一八五)坤道房(1副)

展旗峰下，道院清幽堪养性；
坤道院内，玄门寂静可修真。

(一八六)道医室(2副)

虚实寒热阴阳表里；
泻吐下和温清补消。

三部脉占千样病；
一囊药度太和春。

(一八七)贺道官(6副)

武当山道教古遗贺道官联

山色低宫舍；
天香袭道林。

千古烟霞开秀色；
一时簪冠属高风。

道德堪师，黄冠中赐领袖；
仙风可表，紫府绕有光辉。

心地虚明，展道德而寿世；
性天透彻，施经济以超凡。

玉版风名，碧落侍郎声并誉；
锦衣纳彩，绛都太守道同称。

尘尾独挥，道骨高标黄金录；
鹤姿共仰，德星光射碧瑶坛。

(一八八)贺道寿(64副)

贺道寿通用联(庙观流传)

北极临台座；南山献宝杯。

寿献金茎露；歌翻玉树尘。

灵芝望三秀；玉树起千寻。

文坛高北斗；寿园近南山。

椿树千寻碧；蟠桃几度红。

鹤曲闻瑶鸟；龙章敞寿筵。

舞鹤衔枝待；祥麟吐玉来。

九节通萱草；千年映红日。

天上星辰应作良；

人间松柏不知年。

客随柏叶樽前醉；

人向桃花洞里来。

春桃北极迎仙驭；

酒近南山作寿杯。

文移北斗成天象；
日捧南山作寿杯。

春晖永丽慈云荫；
皓月常联宝婺光。

福如东海长流水；
寿似南山不老松。

春满东国森玉树；
尊开北海映霞色。

南极一星朝北斗；
祥云五色近蓬莱。

宠眉渭水高千古；
华发商山寿百峰。

盘新柏酒三千岁；
鼓掌梅花第一家。

杖朝步履仪容古；
钓渭丝纶日月长。

桃富拟来三度献；
椿祝高固八千龄。

龟街玉柄增年算；
鹤舞华筵献寿杯。

仙李五千言道德；
大彭八百纪春秋。

万里云霄瞻斗牛；
八千灵寿祝春秋。

芝兰气味松云操；
龙马精神海鹤安。

梅花红映星中婺；
茗水清分月外天。

酒泛金色春酒香浮寿酒；
星辉南极福星高照德星。

口授传经俨若伏生再见；
诙谐隐吏犹疑曼倩重来。

诰发宠眉洵是人中真瑞；
重瞳化顶居然地上行仙。

麟趾振振共侍汾阳点首；
凤苞炯炯同娱明德含饴。

菇芝约侣于商山衣冠甚伟；
问齿冠英于社洛爵德兼尊。

海日映金晖王母堂前奉画永；
壶中开秀色仙郎天上锦衣绵。

鹤发庆鹅年春梅遥分南极晓；
霞觞开吉旦桃花正映武陵春。

仰东岳之祥光喜进西地桃实；
指南山而献颂笑倾北海梅尊。

难老丹非鼎；
强年正黑头。

蟠桃春日三千岁；
古柏参天四十围。

海筹符大衍；
元圃长灵芝。

杖乡征异典；
放意乐长春。

七十杖于国；
八千岁万春。

坐看溪云望步月；

笑扶鸠杖语桑林。

寿与南山齐；
福如东海大。

寿酒浮云液；
仙音出凤箫。

五千垂训书之闷；
七十齐眉古更稀。

佳辰逢岳降；
瑞气霭春辉。

鸿钧开寿域；
彩凤焕朝阳。

七叶仙萸承月吐；
万年琼树倚云栽。

东台占太乙；
南陆灿长庚。

筹添沧海日；
松竹小春天。

只今八十如四十；
从此三千又九千。

览书闷函谷；
垂钓乐蟠溪。

海筹添九十；
桃实献三千。

渭水一竿闲试钓；
武陵千树笑行舟。

九旬花发同金母；
七袞斑衣学老莱。

九十春秋九如颂；
百年松柏百年人。

甲子方周，石室纪筹添之算；
阳春始焕，瑶台值桃李之年。

蟾蛰遗荣，九老乐香山之日；
熊蜚叶兆，一纶钓渭水之年。

庆六十椿萱，南极星中瞻瑞色；
迎三千朱履，碧桃花里醉神仙。

武当山道教古遗贺道寿^① 联

宜佩去生录；
应为不老松。

山中硕木人中鹤；
天上庚星地上仙。

仙人壶内乾坤异；
元室杯中日月长。

孝广心吐微妙理；
本善惠行如意慈。

修成黄石胸中学；
练就李聃炉内丹。

五液仙丹寿跻南极；
交梨红枣福锡东华。

石鼎仙丹庚申永守；
华池神水甲子绵长。

松幄莲帷，仙界旧推金丹术；

^① 贺道寿，即道教宫观中某位德高望重的道长过生日，该宫观、该教派以及其弟子、居士特举行庆典以祝贺。

玳梁云栋,琳宫新葺焕文章。

(一八九)挽道(3副)

武当山道教古遗挽道联^①

煮石有方留秘诀;
采苓无处觅行踪。

梦不醒来,野鹤空忽华目表;
事都撇去,桃花那恋武陵春。

俗事已无索,蝶化境成辞世梦;
音容何处觅,鹤唳犹把别虚声。

(一九〇)吊亡(16副)

吊亡联

椿枯鹤泪春三月;
月落猿啼午夜台。

空谷鹤泪三更月;
日落猿啼五夜霜。

骑虬夜冷湖边月;

① 挽道联,义同民间丧孝联。

笏鹤朝楼岭上云。

五夜云梦三千里；
一日思师十二时。

鹤为椿枯，戚戚山中空自泪；
蝶因萱谢，飘飘堂上总无依。

空谷风生，鹤鸣难醒长夜梦；
高山月落，猿啼不尽断肠声。

大雅云亡，绿水青山谁作主；
老成凋谢，落花啼鸟总伤情。

长夜不醒蝴蝶梦；
中霄常伴子规啼。

三魂脱却红尘外；
七魄任游紫府中。

哀哀我师，可遂不言之感；
赫赫彼苍，难酬罔报之德。

音容虽在人不在；
形体虽亡道未亡。

凤去梧桐，逝水东流之不返；
花落树尽，日月西坠以无声。

狮座浮空,接引师魂归阆苑;
鹤涉罗步,提拔仙游赴瀛洲。

萍自在因根解脱;
莲清静为藕空心。

闻经登仙界;
悟道早升天。

金童引入逍遥路;
玉女引归不夜天。

(一九一)墓碑(7副)

武当道人墓碑联

不二和尚^① 墓联

真一自具乾坤大;
不二能同日月长。

① 不二和尚名圆信,北京房山县人,明嘉靖庚申入武当,住虎耳岩修炼数十年,寿一百余,圆寂于清朝。墓葬坐落于虎耳岩对山,规制甚大。盖武当山汉唐以来均为道释二家供奉香火之地,元明以降,道隆释微,但晚明佛门有不二和尚修炼大成,乃为武当道佛二门所重。

杨来旺^① 墓联

寿松荫舍青独绿；
瀛水蓬壶碧双洞。

是慈是孝，久为一茔之政；
兼德兼仁，永称百代之宗。

陈合云^② 墓联

游闲苑清风做伴；
步太虚明月同眠。

紫霄宫后过风岷无名道人墓^③ 联

石室寂静存千古；
洞天隐真亿万年。

武当山清微宫无名道人墓联

仙风道骨恍如旧；
紫霄白云顿觉新。

① 杨公来旺，龙门派第十三代传人，武当紫霄宫道人，民国间武当道总徐本善之师爷。羽化于民国八年（1919），葬于紫霄宫东天门下陈沟湾。

② 陈合云，号玉峰大真人，武当山一天门道人，龙门派第十六代传人。羽化于清光绪五年（1879）四月，葬于会仙桥山岷下。

③ 此墓为清道光年间所立，规制宏大，现已荒废。

武当山五龙宫明代道人李素希^①墓联

龙居坎位千载盛；
虎卧离宫万代兴。

(一九二)除服^② (4 副)

武当山道门除服联

三年有制，痛念劬劳之莫报；
一腔空奠，悲陈菽水以荷神。

念音容于三载猿肠几断；
追坊表在百年鹤化未归。

承元始之符命魂魄受度；
仗天尊之宝号仙化成人。

三宝功深，可荐不回之魂；
九幽路远，能追已往之魄。

① 李素希，明代武当山高真，开创榔梅派，道号榔梅真人。

② 旧时孝家死去亲人，要守孝三年。三年着孝服，不得穿其他衣服。三年守孝满期，可脱去孝服换平时服装，名曰“除服”。道徒吊师也从此俗。

九

斋醮祭祀

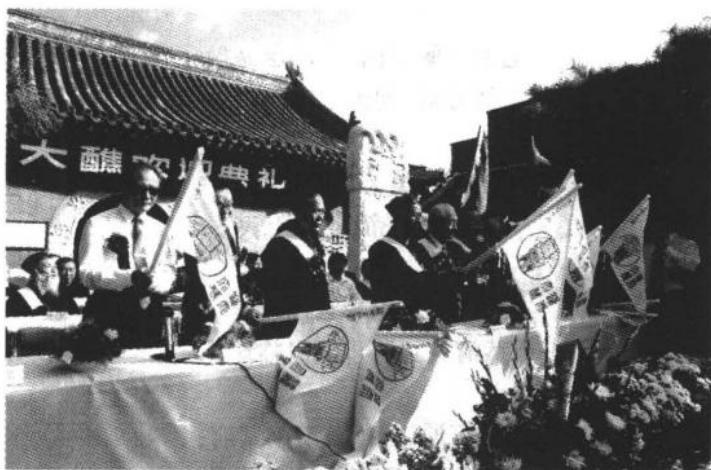

罗天大醮

(一九三) 斋醮(7 副)

经酬上圣，保八节之安康；
醮答高真，祈四时之吉庆。

遥望金阙迎圣驾；
投诚圣座答天恩。

七戒三皈，惟我一心尽诚敬；
千祈万祷，问天二字保平安。

醮筵答昊天，恩垂千古；
焚香酬大帝，惠及万民。

迓迎上帝乘彩云而赴会；
恭清高真跨丹凤以临坛。

法鼓三通，猩袍象笏朝紫府；
仙乐九奏，钲铎玉佩谒丹墀。

净扫蓬居，颺望高真临凡世；
洁备芳筵，迓迎上圣降玄都。

(一九四)神坛(10副)

武当道教古代斋醮神坛常用联

惟公明而一，其神也；
有功德于民，则祀矣。

有其诚则有其灵；
无不敬斯无不应。

采藻采薪持献十方上圣；
日松日柏可呈五岳高真。

神目最明，明天下难明之事；
圣心至正，正人间不正之人。

晨钟暮鼓，祝皇图而永固；
讽经礼斋，祈帝德以遐昌。

天开皇道，迎千真而降驾；
地扫红尘，迓万圣以临轩。

庙貌辉煌，人杰地灵千古秀；
神灵显赫，民安物阜万载春。

金炉烟腾，瑞气氤氲于紫极；
玉瓶花放，祥光缭绕于青霄。

宝鼎呈祥香结彩；
银台报喜烛生花。

香迎六龙迎五福；
烛摇双凤叫三多。

(一九五) 圣诞(6 副)

武当道教古遗圣诞^① 联

祝神寿亘古今而不老；
贺圣诞同天地以长春。

红流华渚，当天人协庆之期；
日丽层霄，佐海岳交灵之会。

南极腾辉，天上蟠桃熟千度；
西池呈瑞，人间甲子转万旬。

东华现瑞，火枣交黎，呈金盘而上寿；
西陵呈祥，芝草琼浆，捧银盏以增辉。

望南极，诵南华，共祝南山之寿；
朝北辰，礼北斗，咸沾北阙之恩。

① 此中所辑圣诞联，乃通用于许多神仙、帝君的圣诞。

滴水不沾唇，持来共饮蓬瀛士；
粒米堪充饥，捧上同餐亿兆兵。

(一九六)三月三、九月九(4副)

三月三、九月九 真武大帝圣诞、飞升节联

月届三三，正王母瑶池之宴；
重阳九九，乃玄帝升圣之期。

逢三三而降诞，恭陈醺典；
遇九九以飞升，报答洪恩。

道步清虚，位登九五，金阙化身于九秋九；
德居太上，尘遍三千，皇宫毓秀于三月三。

三三降诞，藏八十二化真身，妖魔殄灭；
九九飞升，修四十余年道果，宇宙清宁。

(一九七)三月三(3副)

三月三真武大帝圣诞节联

日光符梦，应元帝于三月之三；
虹气流祥，降圣诞于上旬之上。

三月三日，三更三点启三朝，庆玄天之圣诞；

万国万邦,万民万声呼万岁,贺上帝之千秋。

护国佑民,剑起山川神鬼惧;
斩妖缚魅,旗开日月星斗寒。

(一九八)祭天地(3副)

武当山道教祭天地联

天荡荡以难名,惟诚可格;
神洋洋而如在,有感必通。

天之高,万物咸沾雨露德;
地之厚,四生悉被栽培恩。

霜雪降而风雨施,无非道也;
四时行而万物茂,有何教哉!①

(一九九)祭八蜡(2副)

湖北应山县城八蜡庙联

三阶平则风雨时;
五谷熟而人民育。

——陈廷钧

① 第三联上联“道”原为“教”，下联“教”原为“言”，现为谭大江改成“道”“教”二字嵌入。

武当山天蜡神位联

千圣同心,开混沌而闳洪荒,人是门也,贝宗庙之美,
百官之福;

万神共道,游太微而观冥泽,跻斯堂兮,与天地合德,
日月合明。

(二〇〇)监席(1副)

武当山庙观监席联

净扫蓬居迎上帝;
洁陈菲供献高真。

(二〇一)祈雨(14副)

民间流传祈雨联

风调雨顺民安乐;
海宴河清享太平。

三朝度念格天意;
一旦甘露遍地金。

雷动九天舒重望;
沛泽四海满郊原。

民心常作云霓望；
帝德不秬甘露深。

油然云，沛然雨，大有丰年；
乘我公，逐我私，天鉴中浮。

泽润千畦，顿转焦枯成颖秀；
欢腾万户，乍回燿元作清凉。

伤僚叹民艰，须借阳光舒蓓屋；
回天凭日省，尚期傲豁慰西城。

武当山庙观古遗祈雨联

斋戒行香，祈天意而挽回；
虔诚恳祷，求甘露以早霖。

诚心诚意诵诸经，请祈雨泽；
至恭至敬修斋典，答报洪恩。

慈云遍布三千里；
法雨均沾十二洲。

雷风列威，惊臣归忠孝；
云雨施德，滋物复阳春。

五龙^①有感,四时喜降滋乐雨;
万里垂恩,八节不作损苗风。

九重锡雨,鉴倾掬腑之诚;
千里分符,随应斋心之祷。

有呼必响,有求必应,四民中,护福纳祥叨神佑;
五日一风,十日一雨,百日内,丰衣足食赖圣庥。

(二〇二)祈晴(1副)

武当道教祈晴联

三省瞻天,愍念苍黄戚虑;
九思颢帝,矜怜疲叶忧思。

(二〇三)保禾(1副)

武当道教保禾联

一念精诚报上帝,祈虫蝗而远殄;
三朝行道奏穹苍,保禾稼以丰登。

① 武当山五龙宫后有五龙峰,据传有五炁龙君居此。旧时均州民间祈雨皆祷于此。唐贞观年间,均州州宋姚简代太宗祈雨于此,灵应不爽,太宗嘉令于此建观以祀。元明改观为宫。

(二〇四)祈雪(1副)

武当道教祈雪联

妙范宣扬,诚感八方风助;
灵音披演,凉干六出雪飞。

(二〇五)谢雨(8副)

谢雨神联

千古英灵有赫;
四时利济无疆。

八蜡亨通凭圣泽;
四时利济赖神功。

秋稼如云歌圣泽;
良苗无害庆神庥。

万宝告成歌岁首;
三秋献瑞庆神功。

三日行云三日雨;
一色号令一声雷。

武当道教谢雨联

上界无私垂沐雨，风沾惠泽；
西畴有事报荷锄，负来欢欣。

昔布云霾，未遂沾濡之愿力；
今垂雨露，当酌润降之恩膏。

武当道教贺雨联

四野雨滂沱，东涧水流西涧水；
五方雷霹雳，南山云接北山云。

(二〇六)谢雪(1副)

武当道教谢雪联

花絮漫天，喜报三冬瑞彩；
琼瑶灿地，倾呈两岁祯祥。

(二〇七)谢晴(1副)

武当道教谢晴联

黄道舒阳，郊敕晓犁影彩；
紫墟灿月，寨沉晚祈新歌。

(二〇八)谢土地(12 副)

谢土地神^① 联(旧时通用)

昔日曾动土；

今朝乃酬神。

一年常动土；

谢土报神恩。

神静以载万物；

土厚乃托平安。

答报太岁百福臻；

补谢五土千祥呈。

祈祷天灵赐吉瑞；

酬谢土神保平安。

镇五方而安六合；

尊八卦以静四维。

酬神谢土安吉庆；

祈福迎祥答上苍。

① 谢土地神联常常用于民间破土动工盖房峻工时，或某年某季地里收成特别丰稔时，书此对联贴于家门或土地神庙门上。

心存恭敬酬太岁；
意秉虔诚谢土神。

筑墙动土添吉庆；
增瓦添砖逢瑞祥。

谢土府百灵有应；
报太岁四季无忧。

谢土酬神神悦乐；
安星定宅宅康宁。

土公土母归土府；
虔子虔孙敬虔心。

十

仙学养生



心和神悦

(二〇九)古迹中的养生联(1副)

陕西周至楼观台石刻老子养生联

續舩更極愈穉穉；
晴傳僊穉潏僊。①

(二一〇)武当山南岩宫木刻版 《玄机心法图》联(1副)

半帘月影三杯酒；
满院花香一局棋。②

(二一一)武当山南岩宫古代木刻版画嵌联(3副)

九转开辟新世界；
万法联系道根源。

山云不碍窥龙象；
水月无妨听海潮。

静坐悟天开一画；

① 按今人一般解释为如下联文：

玉炉烧炼延年药；
正道行修益寿丹。

据考，此十四字联出自安徽亳州老君碑五十六字七言养生诗的前二句。五十六字全为奇字。参见附图。

② 此联十四字乃由人物花木组成，寓字于画，参见附图。

冥卧谛地解千书。

(二一二)丹经《性命主旨》联(11 副)

水归龙定性；
山隐虎忘情。

作如是观清静种；
照无色界几千尘。

精气神由我合成一个；
身心意是谁分为三家。

心安真土，以诚以默以柔；
气养浩然，勿正勿忘勿助。

觉悟时且不可妄想，则心便虚明；
纷扰时亦只如处常，则事自顺遂。

具大总持门，若儒道释之度我度他，皆从这里；
能知真实际，而天地人之自造自化，只在此中。

儒而圣，道而玄，释而禅，而妙用总持都归一贯；
上而天，中而人，下而地，而化机参两岂外中虚！

羊车、鹿车、马车、白牛车，皆载金华而高升彼岸；
下乘、中乘、上乘、最上乘，咸度法宝而直入涅槃。

悠悠觉万有之空，似天云变灭；
了了见一真之体，如掌上圆珠。

此时丹熟，更须慈母惜婴儿；
他日云飞，方见真人朝上帝。

闪闪白毫端里涌出无相实相之金身；
炎炎舍利光中普观三千大千之世界。

(二一三)《历世真仙体道通鉴》联(2副)

处处垂杨堪系马；
家家有路到长安。

虎跃龙腾，仗阴阳而制伏；
铅升汞降，赖水火以烹煎。

(二一四)武当山南岩宫“太乙睡龙床”龛联(1副)

未上灵山成胜慨；
先从净地炼心原。

(二一五)《张三丰全书》联(46副)

《三丰全书·隐鉴》徐泗溪联

满山灵草仙人药；
一径松风处士坟。

《张三丰全集》张三丰丹诗联句

十分佳味谁调蜜；半夜残灯可着油。

——《养道归真》

五气朝元随日长；三花聚顶逐时新。

——《离尘归隐》

六根清静无些障；五蕴虚空绝点瑕。

——《扫境修心》

二三自许同为侣；一四何妨与共俦。

——《总论玄关》

绝虑忘思赤子心；归根复命仙人业。

——《后天筑基》

一尘不染心俱静；万虑皆忘性若痴。

——《后天炼己》

一轮月色相为伴；五夜雷声独自知。

雪向静中飞白点；芽从虚处长黄枝。

——《炼己得药》

拿住龙头收紫雾；凿开虎尾露金光。

——《炼己下手》

朝朝黄鹤藏金鼎；夜夜银蟾灌玉壶。

——《先天鼎器》

吞向腹内方有孕；将来掌上却无形。

——《先天大药》

黍米一珠含北海；蟾光万道照西川。

凿开混沌寻金汞；劈破鸿蒙捉水铅。

——《擒捉先天》

金多水少方为贵；阴盛阳衰未足夸。

——《直指真铅》

休向山林寻至药；必须城市觅真铅。

——《颠倒妙用》

三昧火从离位发；一声雷自震宫来。

——《和合丹头》

安炉妙用凭坤土；运火功夫藉巽风。

——《九转大还》

但知壶内乾坤景；谁记人间甲子年。

——《脱胎神化》

一炉白雪浑如玉；满鼎黄芽胜似金。

——《九转灵变》

白发数茎君已老；青云几度我当先。

——《了道度人》

张三丰《金丹诗二十四首》联句

杳杳乾坤将判处；冥冥父母未生前。

铅汞相投成至宝；精神凝合变婴童。

抽铅添汞须加紧；虑险防危莫放宽。

二气凝结铅自减；三花聚顶汞还加。

阳火阴符依进退；铅龙汞虎自调和。

夫妻会合攒三姓；戊己交加簇五行。

玄机不许庸人识；大药须命志士尝。

三昧初从离下发；一符始自坎中浮。

死生了当非神气；性命功夫在汞铅。

牵龙就虎归根窍；制汞投铅复命关。

鼎和四象真铅降；炉备三才妙汞生。

姤女用吹无孔笛；金公为抱没弦琴。

守城野战天翻地；入室防危坎复离。

能窥天巧参元气；解饮刀圭奇紫丸。

只就乾坤分主客；还依龙虎定浮沉。

面壁九年形脱壳；身超三界体生翰。

结丹已喜婴儿兆；出壳皆凭圣母全。

伏虎降龙须混俗；超凡入圣乃惊人。

造化炉中烹日月；乾坤鼎内产金莲。

张三丰《大丹诗八首》联句

身中灵药非金石；腹内神砂岂水银。

紫府玄宫垂宝露；黄芽白雪化金蟾。

天地倒颠观否泰；火符起止在虚危。

要制天魂生白虎；须擒地魄产青龙。

先穷妙理将真悟；后拜明师把诀传。

张三丰回文诗中妙联

烧丹觅火无空灶；采药寻仙有好山。

(二一六)柳华阳《慧命经》联(17副)

漏尽图第一

欲成漏尽金刚体；勤造烹蒸慧命根。

定照莫离欢喜地；时将真我隐藏居。

六侯图第二

分开佛祖源头路；现出西方极乐城。

法轮吸转朝天驾；消息呼来往地归。

任督二脉图第三

现出元关消息路；检点明珠不死关。

常教火养长生窟；休忘百脉法轮行。

道胎图第四

有法无功勤照彻；忘形顾里助真灵。

十月道胎火；一年沐浴温。

出胎图第五

身外有身名佛相；
念灵无念即菩提。

千叶莲花由气化；
百光景耀借神凝。

化身图第六

分念成形窥色相；
共灵显迹化虚无。

出有人无承妙道；
分形露体共真源。

面壁图第七

神火化形空色相；
性光返照复元真。

心印悬空月影净；
筏舟到岸日光融。

粉碎图第八

一片光辉周法界；
双忘寂静最灵虚。

虚空朗彻天心耀；
海水澄清潭月溶。

不生不灭，云散碧空山色净；
无去无来，慧归禅定月轮新。

(二一七)武当山道教养生修道联(54 副)

真感生数；
假思衍人。

开头头是道；
谙法法即德。

简则妙妙能成道；
繁必乱乱便失德。

今生来生生生不已；
昼时夜时时时可行。

天地间群阴皆可受；
乾坤内诸阳都能施。

象有日月朝夕昼夜；
数运寒暑春夏秋冬。

真气无形结大药；
无神有道滋奇丹。

玉炉烧炼延年药；

正道行修益寿丹。

神宁气聚登仙成大道；
达化通幽见隐又显微。

一念至公真大道；
满腔正气是阳春。

真一自具乾坤大；
不二能同日月长。

万丈红尘飞不可；
一轮明月照无私。

空中楼阁乾坤大；
静里功夫日月长。

微微化化由有有到无；
此此彼彼从空空即色。

静坐当去七情意；
参玄宜除六欲心。

寻真却在气中得；
悟性只向心内求。

修真要知三宝贵；
行志全凭阴鹭中。

移来物外三山景；
造就壶内一洞天。

流水湍急心常静；
落花频忙意自闲。

朝阳补衲龙欢尾；
对月谈经虎点头。

任白云飞来飞去；
伴红日同起同眠。

高山流水闲中趣；
明月清风静里禅。

心如皓月连天净；
意似寒潭彻底清。

有时带剑锄灵药；
无事焚香对古松。

净面连心时常洗；
焚香带性朝夕烧。

悟性不知身外物；
谈玄却忘世间春。

丹从不炼炼中炼；
道向无为为处为。

书有未曾经我读；
事无不可对人言。

道在圣传修在己；
德由人积命由天。

水能淡性为吾友；
竹本虚心是我师。

数声清磬是非外；
一片闲云天地间。

默参丹篆千年术；
闲诵黄庭一卷经。

将合万数为一己；
每以内观尚外游。

当代有人扶社稷；
圣朝容我卧烟霞。

修心须悟存心妙；
炼性当知养性高。

云屋苔封烧药灶；

风林花落煮茶铛。

黄鹤有心多不住；
白云何事欲相留。

惯采药苗供野馔；
时窥云影制山衣。

静坐不知披星戴月苦；
饮食哪晓吞糠咽菜寒。

身在玄门不忘颜曾思孟；
心怀大道当学谭马丘刘。

清静清虚修仙家之雅趣；
何思何虑养道德之高风。

丹历九转守已成之福地；
石炼五色补未完之洞天。

心上有天地常运坎离交日月；
山中无历日惟凭花鸟记春秋。

玄门演玄文玄理从玄中体出；
妙境谈妙谛妙道从妙里参来。

玄门演玄纲应许玄客参玄窍；
妙境谈妙道何妨妙人悟妙音。

夺天地一点三阳而玄珠成象；
采日月二轮之气而太乙含真。

炼药洞房，夜静坐移千丈月；
采芝蓬岛，春深踏破万山雪。

从无字中下功夫；
在有力处打转身。

体静潜而藏天地；
心寂默而转乾坤。

屋里有青山，诗也画也；
胸中无俗物，仙耶神耶。

一念至真火不起；
三心未了水难消。

未悟月到无心处；
安知风来水面时。

诚能积德累功，桂子兰子从所好；
果然调精馭气，凤毛麟趾任其用。

果然地远尘嚣，即此是蓬莱仙境；
人能克敦忠孝，自可求玉液延年。

(二一八)武当山宫观养心堂联(12副)

月窟潭中万道霞光冲紫府；
天根池内一团和气贯黄庭。

月窟潭中戒慧，霞光冲紫府；
天根池内律脉，和气贯黄庭。

含光垂帘，两支慧剑藏真土；
致虚守静，一颗灵丹固玉关。

天地斗转，戊己门中悬日月；
海底阳回，坎离穴内炼乾坤。

冥坐茅庐饮清风，而推开玄妙之门；
闲居静室赏明月，而把握阴阳之髓。

一三五相生，相生不已，法轮与天地共运；
八十一度化，度化无穷，慧光随日月同明。

谢天谢地，谢三光，谢国王水土，祖宗创垂，父母功
劳，荡荡巍巍，无边功德；

修性修命，修五体，修现在因果，过去泽桑，未来福
田，世世生生，绵萌善芽。

太上开不二法门，忍辱第一；
长春演钵堂宗教，规范为先。

早晚赴斋，当拱手诚心而默坐；
朝昏参圣，务擎拳缓步以趋锵。

十方来，十方去，十方共成十方事；
万人施，万人舍，万人广结万人缘。

莫嫌浆水淡，须知淡中有味；
休道菜根苦，要向苦里求甜。

休嫌房室家小，宗教科律咸聚会；
莫说饮水淡泊，道德禅玄尽包容。

十一

洞天福地

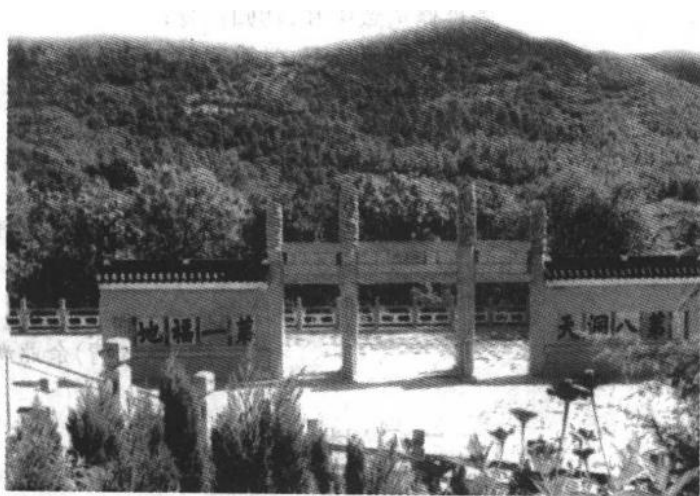

茅山牌坊

(二一九)牌坊(5 副)

青城山天师洞牌楼联

结习已全空,只难忘石上清泉,松间明月;
名山聊小憩,幸领略锦江春色,玉垒浮云。

湖北宜城棣星门牌坊联

江汉秋阳皓皓乎,不可而已;
金声玉振洋洋乎,其盈耳哉。

养性修道致中和,功归位育;
齐家治国平天下,学重明新。

万代宫墙,见宗庙之美,百官之富;
一天和气,如日月之明,四时之行。

——(清)雷嘉祥

觉世牖民,诗书易象,春秋永垂德宇;
出类拔萃,麟凤泰山,河海英螯形容。

——(清)余鼎新

(二二〇)楼、阁(82 副)

上海城隍庙得月楼联

楼高但任云飞过;池小能将月送来。

——(清)陶澍

庐山山阴石屋联

花雨欲随岩翠落；松风遥傍洞云寒。

——(明)于谦

题武汉黄鹤楼联①

一支笔挺起江汉间，到最上头放开肚皮，直吞得八百里洞庭，九十里云梦；

千年事幻在沧桑里，是真才人自有眼界，那管它去早了黄鹤，来迟了青莲①。

——(清)陈兆庆②

题武汉黄鹤楼联②

青莲应怪我来迟，不敢乱题诗，恐被隔江鹦鹉骂；
黄鹤已随仙去久，倘教重弄笛，定惊远岫凤凰飞。

题黄鹤楼联③

心宽天地远，把酒凭栏，听玉笛梅花，此时落否？
我辞江汉去，推窗寄语，问仙人黄鹤，何日归来？

——(清)彭玉麟

① 青莲，指李白，号青莲居士。

② 陈兆庆，云南通海县人，光绪三年进士，生卒年不详。

题黄鹤楼联④

何时黄鹤重来，且自把金樽，看洲渚千年芳草；
今日白云尚在，问谁吹玉笛，落江城五月梅花。

——(清)宋 莘

题黄鹤楼联⑤

我从千里而来，看江上梅花，已开到红羊^①劫后；
谁云一去不返，听云中玉笛，又吹起黄鹤高飞。

——(清)何绍基

题黄鹤楼联⑥

数千年胜迹，旷世传来，看凤凰孤岫，鹦鹉芳洲，黄鹤渔矶，晴川杰阁，好个春花秋月，只落得剩水残山，极目古今愁，是何时崔颢题诗，青莲搁笔？

一万里长江，几人淘尽，望汉口斜阳，洞庭远涨，潇湘夜雨，云梦朝霞，许多酒兴诗情，仅留下荒烟晚照，放怀天地窄，都付与笛声缥缈，鹤影踟蹰。

——(清)李联芳

题黄鹤楼联⑦

黄鹤飞去且飞去；白云可留不可留。

——(清)胡林翼

① 联中“红羊”乃谐音，指洪秀全、杨秀清领导的太平天国运动。

题黄鹤楼联⑧

数千里奔湍激浪，到此楼前，公暇一凭栏，江汉双流相映照；
十余年人物英雄，恍如梦幻，我来重访鹤，沧桑三度记曾经。

——(清)李鸿章

题黄鹤楼联⑨

昔贤整顿乾坤，缔造皆从江汉起；
今日交通文轨，登临不觉亚欧遥。

——(清)张之洞

题黄鹤楼联⑩

我辈复登临，昔人已乘黄鹤去；
大江流日夜，此心常与白鸥盟。

——(清)端 方

题黄鹤楼联⑪

搁笔题诗，两人千古；
临江吞汉，三楚一楼。

题湖南岳阳楼联①

水天一色；风月无边。

——李 白

题湖南岳阳楼联②

四面河山归眼底；万家忧乐到心头。

题岳阳楼联③

洞庭西下八百里；淮海南来第一楼。

题岳阳楼联④

后乐先忧范希文庶几知道；
昔闻今上杜少陵可与言诗。

题岳阳楼联⑤

八百洞庭怀赤子；四时春意暖巴陵。

题岳阳楼联⑥

湘灵瑟，吕仙杯，坐揽云涛人宛在；
子美诗，希文笔，笑题雪壁我重来。

题岳阳楼联⑦

一楼何奇！杜少陵五言绝唱，范希文两字关情，滕子京百废俱兴，吕纯阳三过必醉。诗耶？儒耶？吏耶？仙耶？前不见古人，使我怆然涕下；

诸君试看：洞庭湖南极潇湘，扬子江北通巫峡，巴陵山西来爽气，岳州城东道岩疆。渚者，流者，峙者，渍者。此中有真意，问谁领会得来？

——（清）何绍基

题江西滕王阁联①

我辈复登临，目极湖山千里而外；
奇文共欣赏，人在水天一色之中。

——（清）姚 莱

题滕王阁联②

兴废总关情，看落霞孤鹜，秋水长天，幸此地湖山无恙；
古今才一瞬，问江上才人，阁中帝子，比当年风景如何。

——（清）刘坤一①

恒山红鹤楼联

楼中几阅古今秋，想当年丹翼飞来，放眼都成仙世界；
桥上许有名利客，到此地绿荫深处，回头即是小蓬瀛。

南昌滕王阁联

高阁又清秋，如此江山，远胜闽州帝子；
好风长送客，惊人诗赋，欣逢都督阎公。

① 清同治十一年（1872），刘坤一任江西巡抚，重建滕王阁，请人代作撰写了此联。

——(清)肖浚兰

依然极浦遥山,想见阁中帝子;
安得长风巨浪,送来江上才人。

——宋 莘

隔岸眺仙踪,问楼头黄鹤,天际白云,可被大江留住;
绕栏寻胜迹,看树外烟波,洲边芳草,都凭杰阁收来。

时来风送滕王阁;运去雷轰荐福碑。

义协鸢工花悬一新气象;荣褒螭升梓乡共仰声名。

郑州拂云楼

终南太华镇东方,杨柳金城,万井挹关中紫气;
葱岭昆仑睇西极,葡萄玉塞,一樽撰天上黄流。

——裴伯谦

昆明三清阁联

听鸟说甚?问花笑谁?

青城山迎曦楼联

卅六峰天外飞来,宛然图画,绝顶处一横览,雪岭失其高,峨眉失其秀,剑阁失其雄,咳唾落云霄,谁谓上清还在上。

三二日沿中小住,辜负烟霞,古名士半勾留,少陵曾此游,宾圣

曾此居，放翁曾此憩，栖此尚城市，我亦山人愧不山。

峨眉山清音阁联

双飞两虹影；万古一牛心。

陕西汉中天汉楼联

到此最高，看芳树春流，一览兼收秦蜀景；
何须更上，诵好山云影，五言已尽宋元诗。

甘肃兰州拂云楼联

积石导流趋大海；崆峒倚剑上云霄。

兰州拂云楼联

终南太华镇东方，杨柳金城，万井挹关中紫气；
葱岭昆仑睇西极，葡萄玉寒，一樽撰天上黄流。

——裴伯谦

兰州荡喧楼联

外域全归，坐揽关山皆胜地；
上游得据，笔谈西北有高楼。

河南灵宝函谷关犹龙阁联

未许田文轻策马；愿逢老子再骑牛。

河南南阳城楼

真人白水生文叔；名士青山卧武侯。

泰安泰山楼联

我本楚狂人，五岳寻山不辞远；
地犹邹氏宅，万方多难此登临。

扬州玄妙观七星潭阁联

千年桃花万年药；半潭秋水一房山。

泰山晴光阁联

九州积气峰前合；万里浮云杖底来。

泰山壶天阁联

登此山一半，已是壶天；造绝顶千重，尚多福地。

——延 镒

云南西山飞云阁联

半壁起危楼，岭如屏，海如镜，舟如叶，城郭村落如画。况四时风月，朝暮晴阴，试问古今游人，谁领略万千气象？

九秋临绝顶，洞有云，崖有泉，松有涛，花鸟林壑有情。忆八载星霜，关河奔走，难得栖迟故里，来啸傲金碧湖山。

昆明揽胜阁联

沙鸥狎人去住；云海荡我心胸。

——郭沫若

钟鼓楼联

鼙鼓逢逢昭奏殿；群英济济奉丞堂。

钟声隐约忠心达；鼓韵悠扬正气直。

湖北大冶青龙阁联

法界是空，同参水月；
瀛洲非小，上应星辰。

——（清）詹应甲

曾经八百里洞庭，云水苍茫，胡为来泛金湖棹；
历览五十年沧桑，风尘厌倦，何如归作角山民。

——（民国）苏钟贞

湖北黄冈镜心楼联

水光天上下；楼影日东西。

——(元)龙仁夫

湖北咸宁古永安楼联

飞阁嶙峋，引曲岸修堤，际日摩空，遥瞻砥柱千寻，井邑荫荫隆保障；

崇台岑嶂，拥重湖叠嶂，含烟吐霭，平连水天一碧，郊垌郁郁状奇观。

——(明)赵帮柱

高阁俯平川，听菱歌渔笛，起沧波泠泠，身世凭虚，后乐先忧，鄂渚楼台思范老；

新堤环曲沼，听树色烟光，迷望眺历历，溪山罨画，淡妆浓抹，西湖杨柳羨苏公。

——(明)孟养浩

湖北蒲圻古观澜阁联

浮屠倒影鱼穿塔；游客登山鸟唤人。

——(清)张震若

万家烟树新诗草；四面云山古画图。

——张震若

小船如梭，横剪江边清水锦；
宝塔似笔，倒书天上白云笺。

——(清)张泮香

湖北通山九宫山栖凤楼联

扶日上天门，丹凤岭霞辉玉树；
拨云来洞府，白龙潭水绕仙源。

——(清)艾绶熙

湖北通城只角楼联

一千八百尺，落花飞出水冲石；
二十五洞天，翠帐拨开风卷烟。

湖北安陆太白楼联

倚马仰奇才，白兆山高，西望欲呼前辈出；
钓鳌多巨手，碧霞台近，东流依旧状元来。

——(清)张道进

湖北天门沉香阁联

荷香随坐卧；湖色映晨昏。

——(清)钱 永

天门文昌阁联

悟得明镜非台，菩提毋树；
定有黄龙说法，白虎听经。

——(清)周 杰

湖北潜江清风楼联

身在庐山，不见该山真面目；
足临胜地，方知胜地豁心胸。

——(清)颜方泰

潜江龙虎阁联

龙藏巨海秋云淡；虎宿深山夜月寒。

——(清)颜方倓

潜江寿春阁联

大地春回，看处处桃红柳绿；
小园客住，听声声燕语莺歌。

——(清)颜永科

潜江玉皇阁联

五载我重游，桑海高吟诗世界；
一层谁更上，乾坤沉醉酒春秋。

——(清)颜念兹

潜江奎文阁联

杨夏萦回通水府；舟车络绎达山川。

长虹彩结千峰秀；半月光临万顷波。

湖北石首南岳山奎文阁联

扶短筇，壮游名山，上凌霄汉，下接平壤，左带荆江，右襟洞庭，
两湖钟秀村圣地；

凭危亭，俯瞰寰宇，东临夏口，西通巫峡，南极潇湘，北望幽燕，
三楚雄观起宏图。

湖北荆门白云楼^①联

洞前花落随风去；山上云飞引鹤来。

许占蓬莱最高阁；时闻鸾舞下仙坛。

欲把前流成趵突；几将奥室接黄梁。

灵窍豁开新洞府；良缘重话好苍桑。

动中有静静中妙；忙里独闲闲里参。

① 一名吕祖祠，祀吕洞宾。相传吕洞宾曾修炼于此。

湖北宜昌镇江王阁联

花开瑶岛三千岁；云绕珠宫十二楼。

湖北枝城梁山观音阁联

碧水远随天涧落；泉水不让海湖滩。

——(清)秦国权

阁占名山，林木山花隐大士；
客临胜境，峰峦地转拜观音。

——王子观

湖北五峰县望鹤楼联

黄龙卸甲游水池；
仙鹤啗口衔木桃。^①

湖北五峰渔洋关静观楼联

大树浓荫不受暑；小河如带自生凉。

——关玉章

静坐静思，静无俗扰；

① 此联除“游”“衔”二字外，含六个当地地名。

观山观水，观圣人书。

——皮玉屏

湖北恩施北城太白楼联

月朗夜空寒，星斗一天，乾坤万里；
亭留人缥缈，江山依旧，杯酒何时。

十年树木，百年树人，八属泰观风，齐岳山高沾化雨；
刚日读经，柔日读史，一堂勤立雪，连珠价重焕奎星。

——(民国)袁济安 魏连镐 吴经明

湖北利川城南魁星楼联

四面云山都在眼；万家灯火总关心。

武当山太和宫钟鼓楼联

晨钟不醒眠云叟；暮鼓难惊吞月仙。

——谭大江

武当山庙观神阁用联

灵章标圣境；神府枕通川。

鼓钟崇享祀；风月助登临。

(二二一)亭、台(50副)

青城山天师洞台榭联

心清水浊；山矮人高。

——(清)郑板桥

黄冈^① 睡仙亭联

人笑我长眠，世上那堪睁眼看；

我叹人尽梦，道旁曾借枕头来。

——林以钺^②

台湾阿里山古月亭联

满地花荫弄风影；一亭山色月窥人。

青城山观日亭联

试从平坦时观我；直到最高处抬头。

青城山呼应亭联

绝顶望秋波，奔腾玉垒趋三峡；

① 黄冈，地名，湖北境内，今为黄冈市。

② 林以钺，其人不详。

名山宏道德，管领青城第一峰。

山西寿阳玢珠泉联

青山笑我头已白；泉水照人水自清。

——孙稼生

济南大明湖历下亭联

有鹤松皆古；无花地自香。

杨柳春风，万方极乐；芙蓉秋月，一片大明。

——郭沫若

泰山绝顶亭联

一日无心出；群山不敢高。

——萧髯公

武汉太白亭联

宛然海上三山，藐矣安期，先我亭前探枣实；
犹是江城五月，仙乎太白，与君笛里听梅花。

杭州孤山放鹤亭联

祠傍水仙王，北宋尚留高士躅；
树成香雪海，西湖重见古时香。

世无遗草真能隐；山有梅花传不孤。

——林则徐

安庆大观亭联

倚槛苍茫千古事；过江多少六朝山。

高阁媲滕王，遥看秋水长天，犹指点云中乡树；
荒台邻皖伯，试问铜驼石马，经几多眼底沧桑。

——彭广钟

凭高吊幽国英灵，任千古江潮，淘不尽孤忠魂魄；
榄胜忆滇池杰阁，对八公烟景，问何如故里湖山。

莽乾坤能得几人闲，早安排铁板铜琶，唱大江东去；
好风月不用一钱买，休辜负青山红树，送爽气西来。

——王珊森

片土寄忠魂，听槛前万马，江声滚滚，惊疑征鼓动；
孤城销战气，指窗外二龙，山影苍苍，飞入酒杯来。

——周文炳

衡山半山亭联

遵道而行，但到半途须努力；
会心不远，欲登绝顶莫辞劳。

成都青羊宫八角亭联

问青牛何人骑去？有黄鹤自天飞来。

湖北鄂州西山九曲亭联

謁来东观弄笔墨；步上西山寻野梅。

鼓角隔江听，当年短棹频来，赖有诗篇消旅况；
宾僚携屐至，他日玉堂归去，也应魂梦恋清游。

身世总虚浮，酹酒临江，笑孙郎官名避暑，霸业而今安在？
江山真面目，登高作赋，独东坡亭称九曲，风流千古犹存。

——张之洞

鄂州西山三泉亭联

三泉修竹翠；九曲望梅香。

——周华琴

悠游泉水知何日；常伴梅花不计年。

——（民国）孟 缙

海气百重楼，总为浮云能蔽日；
文章千古事，萧条异代不同时。

——张之洞

移榻并栏眠，泉滴碎珠淘梦寐；

登楼山罅望，洲横匹练划江湖。

——(清)石庄如

湖北黄冈赤壁睡仙亭联

无不读书豪杰；有打瞌睡神仙。

——(清)程 铭

湖北九宫山亲鹤亭联

策扶老以流憩；抚孤松而盘桓。

爱隐偏招陶令抚；弃官不受始皇封。

九宫山下中山亭联

一览凌空，城郭万家归眼底；

九宫在望，云山四面豁胸怀。

——(清)王选豪

荡荡无能名，当年一怒安天下；

巍巍永不朽，斯名万古仰中山。

——魏正南

人杰则地灵，中山不朽，银山不朽；

圉大而民乐，刍者往矣，雉者往矣。

——魏文杰

范相有名言，必先忧民之忧，而后乐民之乐；

贤侯留纪念，谓其沼曰灵沼，视其台曰灵台。

——王藻帆

湖北天门陆舟亭联

快矣水天阆苑；居然陆地仙舟。

——（明）吴文企

湖北潜江明月亭联

龙跃九霄，云腾致雨；塘深千尺，水不扬波。

——（清）颜宗勳

潜江水月亭联

一亭直锁湖心月；双剑横磨水面风。

——胡海山

潜江爽心亭联

腾两邑之欢，千树稻熟；据一湖之胜，四照花开。

——（清）颜光纶

潜江凤月亭联

十里山亭，昔日豺狼今去尽；

千载云村，当年凤鸟复来仪。

——（清）颜光伦

潜江爽心台联

一片清光浮水国；十分明月到湖心。

——(清)颜念兹

湖北监利红庙鉴心亭^① 联

与青林并峙，赏胜登临，最好是四面云山，万家灯火；
恨白骨长埋，欷歔凭吊，无从访高僧衣钵，烈妇姓名。

湖北石首市调弦亭^② 联

自从琴毁人亡，高山流水何从听；
此日星移物换，善鼓知音随处逢。

——野 丁

湖北公安县吕仙亭联

霜寒远树千林暗；月冷平湖一镜明。

——(明)魏 奇

① 相传清同治年间，一少妇被贼兵追至庙前撞壁而死，后人立亭，纪之贞烈不屈，名曰鉴心亭。

② 相传俞伯牙鼓琴于此，喜遇知音钟子期。

湖北宜昌三游洞至喜亭联

至矣乎，任重路遥，懦夫立志；
喜焉者，湖平风静，神女惊殊。

急峡高岗盘蜀道，自黄牛佐夏，山至此夷，水至此陵，思明德而
赛神功，试看天际风范，片片落迤西一坝；

雄藩重镇压荆门，溯白起开秦，郡还改府，州还改县，履升平而
怀往远，遥指江头云树，人人说至喜有亭。

——(清)林有席

湖北武当山净乐宫紫云亭联

哪个料有此天灾，使当年能工巧匠顿废绳墨；
不过是聊遮风雨，待他日善人信士再建亭台。

湖北古均州沧浪亭联

净乐树撑斜日冷；濮王风打晚风疏。

——(清)王德愔

湖北恩施城北碧波峰问月亭^① 联

亭如人好；月比山高。

——张之洞

① 相传李白流放夜郎时在此把酒问月，后人附说建亭。

圆缺但当观皓月；盈虚何必问苍天。

——(清)高维岳

小谪风尘来此去；曾经月夜访遗踪。

恩施城北问月^① 台联

地留问月台，去谪仙一千四百载；

时有观风使，为孔子七十五代孙。

——(清)孔祥霖

(二二二)山、峰、岩(42副)

嵩山^② 二室山^③ 联

近四旁惟中央，统泰华恒衡，四塞关河拱神岳；

历九朝为都会，包伊洛瀍涧，三台风雨作高山。

——(清)吴慈鹤

海州云台山联

世外凭临，一面峰峦三面海；

云中结构，二分人力八分天。

① “问月”之义同上。

② 嵩山，位于河南省境内，即中岳。

③ 二室山，由太室山、少室山组成。作者吴慈鹤(1778—1826)，字韵皋，号巢松，江苏吴县人。清嘉庆进士，官至翰林院侍读。

庐山禹王崖联

峰从何处飞来,历历汉阳,正是断魂迷楚雨;
我欲乘风归去,茫茫禹迹,可能留命待桑田。

——(清)王以愬

四川峨眉山联

立定脚跟一尘不染;
高着眼孔万象皆空。

四川青城山联

青城山饴翠仙寮联

危岩凿险层层出;积翠凌虚面面来。

收百八景于前,数山水林峦,万迭芙蓉环涌雾;
登卅六峰之顶,看图画烟雨,半天楼阁启凌云。

青城山天然图画

溪壑奔腾,百川东去通千派;
云霞缥缈,万里西来第一山。

山东历城龙洞山联

真气森喷薄;神功接混茫。

泰山日观峰联

未离海峤千山黑；刚到天心万国明。

题海州云台山联

海甸涌名山，烟复云回，位业真寻参五岳；
洞天开福地，阳舒阴霁，馨香瑞应启三元。

——陶澍

衡山祝融峰联

望望七十二峰，工部游时，诗圣有谁能继响；
遥遥一千多岁，文公去后，岳云从此不轻开。

居艮位而践离躔，溥雷池风穴之功，柱镇天南，斗横地北；
列三公而配四岳，标月馆路台之胜，帆随湘转，雁到峰回。

题广州白云山联

云开世上三千界；
岩倚天南第一峰。

旭日朝霞红雨乱；
天风海水白云闲。

——郭沫若

海上生明月；山中有白云。

——古大存

上方月出初生白；
下界尘飞不染红。

题桂林栖霞山联

云埋大壑封秦树；雷辟阴崖见禹碑。

昆明凤鸣山联

威武镇南滇，七星耀处河山朗；
神灵钟北极，一剑飞来海宇清。

——孙光临

铜瓦一殿，岿若武当，此地升香同享地；
铁壁诸关，屹然腾越，前代筹边大有人。

——赵 藩

春梦惯迷人，一品朝衣，误了九还仙骨。鸡鸣紫陌，马踏红尘，
军门向那头跳出？

空山曾约伴，八闽片语，相邀六诏杯茶。剑影横天，笛声吹海，
先生从何处飞来？

——陈用宾

湖北黄陂木兰山金顶联

猎猎御天风，俯洪界云雾，前川花树；
巍巍悬道观，似空中楼阁，海上蓬莱。

东土认母亲，西方藏真经，人间有冤怨，报应循环法无错；
南海朝观音，北斗定生死，世上驱鬼魔，执掌红尘善恶心。

湖北黄石东方山联

道士散花，飞云送到黄石；
观音杨叶，回风吹转兰溪。^①

——彭玉麟

湖北黄石海观山联

石为迎宾开口笑；
山能作主乐天成。

湖北鄂州西山联

东望燕矶，西瞻鄂渚，南窥白雉，北眺黄州，将吾楚数百里风光，收来眼底；

宫寻吴苑，迹认庾楼，诗忆欧公，文怀苏子，教古人几千年故事，搁置山前。

——白雉山

月夕饮江亭，遥看小渡蟠龙，箫舞潜蛟，诗招无鼯，一星在水，
万壑生烟，直欲乘风跨鹤去；

星辰游鄂渚，试履高台翥凤，苔封断碣，日照长林，古寺屏梅，
疏篁拱桧，也应携酒策驴来。

① 本联除“送到”、“吹转”，余字均为当地二字地名。

——樊山逸子

湖北通山县九宫山联

一勺沾吴楚；
连峰各雨晴。

任我纵横千里目；
看他吴楚万重山。

湖北安陆市白兆山联^①

碧山含笑意；谿水吐清波。

水绕碧霞流德泽；山横白兆助精神。

湖北五峰县蜡烛峰联

姊妹依偎捧玉壶；老君踌躇睹金龟。^②

题湖北武当山联

四大名山皆拱揖；五方仙岳共朝宗。

气吞泰华银河近；势压岷峨玉垒高。

① 此山以李白“酒隐安陆，蹉跎十年”而得名。

② 姊妹、玉壶、老君、金龟皆峰名。

——(明)沐 昕

云封古林林更古；烟锁深峡峡愈深。

——谭大江

题武当山春雨图联

烟重重，雾重重，近浓远淡，远浓近淡，淡淡浓浓，浓浓淡淡，看太和七十二峰吞苍吐翠；

泉淙淙，溪淙淙，高拨低弹，低拨高弹，弹弹拨拨，拨拨弹弹，听武当二十四涧柔琴娓弦。

——谭大江

题武当山夏雨图联

翻江倒海云中雨；啸虎鸣龙峰上泉。

——谭大江

广东高要七星岩联

水与石争地；云携山上天。

泰山孔子岩联

仰之弥高，钻之弥坚，可以语上也；
出乎其类，拔乎其萃，宜若登天然。

——徐宗千

湖北利川谋道观音岩联

铁壁三层盘古塞；螺峰四面护雄关。

利川谋道绿野岩联

十三险峰，东川保障；三千路远，南浦雄关。

武当山南岩谢天地岩联

虎啸冽风潜兽怕；魔交长夜睡魂惊。

何时朴直道心显；慧目开张天眼明。

江西贵溪龙虎山天师府芝园八卦门联

八卦含宇宙；双龙卫乾坤。

(二二三)洞、源、潭(41副)

四川青城山天师洞联

仰霞观云楼，岂让东瀛众仙岛；

瞻灵岩胜境，是真西蜀大名山。

——郑板桥

欲求寡欲先无我；为所当为不问他。

结习已全空，只难忘石上清泉，松间明月；
名山聊小憩，幸领略锦江春色，玉垒浮云。

——周盛典

事在人为，休言万般都是命；
境由心造，退后一步自然宽。

峨眉山九老洞联

问九老何处飞来，一片碧云天影静；
悟三乘遥空望去，西山明月佛光多。

江西庐山仙人洞联

仙踪渺黄鹤；人事忆白莲。

浙江青田石门洞^① 联

似洞非洞，适成仙洞；无门有门，是为佛门。

武陵桃源洞^② 联

卅六洞别有一天，渊明记，辋川行，太白序，昌黎歌。渔耶？樵耶？隐耶？仙耶？都是名山知己；

五百年问君何世？鹿亡秦，蛇兴汉，鼎争魏，瓜分晋。颂者，讴者，悲者，泣者，未免桃花笑人。

① 此处为明刘伯温读书处。

② 桃源洞，出自陶渊明《桃花源记》，传说就是现在湖南桃源县的“桃源洞”。

——罗润璋

桃花源集贤祠联

开口说神仙，是耶非耶？其信然耶？难为外人道也；
源头寻古洞，秦欤汉欤？将近代欤？欲呼渔子问之。

题桃花源联

门前学种先生柳；岭上长留处士魂。

山鸟似犹啼往事；桃花依旧笑春风。

红树青山，斜阳古道；
桃花流水，福地洞天。

洞辟几时，问桃花而不语；
亭蹲一角，对潭水一怀情。

——李维昂

绝景此何来，版图原非刘氏土；
避秦意休问，世家不属晋时人。

——余良栋

却怪武陵渔，自洞口归来，把古今游人忙煞；
欲寻彭泽宰，问田园安在，惟桃花流水依然。

欲觅桃源，须招渔父重来，指点当年蹊径；
若评政事，应请秦人外出，衡量今日世情。

桂林隐龙洞联

龙从何处飞来？看秀峰对峙，滴水前横，终当际会风云，破浪不尝居此地；

阶是伊谁偕汝？喜傍倚月牙，下临象鼻，莫使奔腾湖海，幽栖聊为寄闲身。

贵阳飞云洞联

洞辟几时？问孤松而不语；云飞何处？输老鹤以长闲。

贵州镇远三无洞联

人上翠微梯，蓬岛春阴天尺五；
客来书画舫，桃花流水月初三。

武昌县白云洞联

水流云在；雷炸天开
一个崆峒神仙境；两间磅礴龙女宫。
白云洞四通八达；无梁殿万古千秋。

湖北黄石飞云洞联

飞云洞云飞，飞云洞口；
散花渊花散，散花渊头。

湖北蒲圻茅山仙人洞联

采药仙归松石垒；读书人在水云间。

湖北九宫山侍郎洞^①联

号称两崖，壮志潜修攻万卷；
名标三部，雄才佐弼颂千秋。

——石汉城

九宫山桃花源洞联

日月门双辟；风云路一条。

——(清)王凤池

九宫山鼓鸣洞联

鼓击雷霆，一洞春绕施化雨；
鸣听鸧鸊，满山瑞霭激慈云。

① 侍郎洞，一名会师洞，相传为仙人炼道处。明朝有礼部侍郎朱廷立旧里，在此著书立说，故名侍郎洞。

湖北京山仙女洞联

水中有月原无月；世间无神却有神。

——(清)单懋谦

湖北荆门仙人岩石洞联

林深传鸟语；石瘦占苔痕。

湖北五峰长生洞联

乐邑洞府君得游，此生有幸；
桃源仙宫朋未至，彼命非福。

——赵志武

五峰县长乐坪洞联

桥上看瀑布；洞口落桃花。

湖北房县观音洞联

见见见，非见非见，见非见；
闻闻闻，不闻不闻，闻不闻。

此地有茂林修竹，颇富妙趣；
离尘来参禅悟道，将享天年。

题泰山黑龙潭联

龙跃九霄,云腾激雨;
潭深千尺,水不扬波。

湖北巴东县金子山无源洞联

天源仙泉;灵山圣境。

乾坤如斗大;丘壑自天成。

斜痕散湿酣朝露;远势飞流破晚烟。

——(清)薛德玉

水下藤岩飞瀑布;日开晨雾化晴烟。

——王 见

湖北利川腾龙洞联

腾龙舞天宇,南眺潇湘,北瞰巫峡,云绕万重横岭,大地驰峦嶂
竞秀;

洞口纳清江,仰观牛斗,俯览虹桥,烟笼两岸垂杨,晴空映水月
交辉。

——简 立

古均州迎恩宫北朝阳洞^① 联

钱打窝窝上山去；送子娘娘下凡来。

门开大道不二法；洞在朝阳第一天。

① 朝阳洞为一天然洞穴，又名打燕窝。据传孙不二当年在此捐款修庙，祀送子娘娘。后人无嗣者，立于洞下，用铜钱打入洞中，若中者可得嗣。据说洞中对联均为孙不二真人撰书。

此山名曰... (Text at the bottom of the illustration)

[General Information]

书名=道教对联大观

作者=谭大江编

页数=372

SS号=10948430

DX号=

出版日期=2002年06月第1版

出版社=宗教文化出版社

封面页

书名页

版权页

前言页

目录页

序一&胡孚琛

序二&詹石窗

一、天神

- (一) 玉皇(3副)
- (二) 盘古(2副)
- (三) 真武(58副)
- (四) 天仙圣母(18副)
- (五) 斗姆(8副)
- (六) 天后(7副)
- (七) 太阳、太阴(2副)
- (八) 斗真(2副)
- (九) 三清(5副)
- (十) 文昌(35副)
- (十一) 魁星(15副)
- (十二) 火星(2副)
- (十三) 炎帝(11副)
- (十四) 威阳(5副)

二、地神

- (十五) 后土(5副)
- (十六) 地母(2副)
- (十七) 女娲(6副)
- (十八) 三官(32副)
- (十九) 四官(2副)
- (二十) 东岳泰山(27副)
- (二十一) 城隍(38副)
- (二十二) 土地(63副)
- (二十三) 道神(5副)

- (二十四) 山神(7副)
- (二十五) 河神(12副)
- (二十六) 湖神(3副)

三、俗神

- (二十七) 送子娘娘(11副)
- (二十八) 观音(97副)
- (二十九) 财神(62副)
- (三十) 灵官(24副)
- (三十一) 功曹(3副)
- (三十二) 二郎神(3副)
- (三十三) 龙王(22副)
- (三十四) 大仙(22副)
- (三十五) 鬼王(1副)
- (三十六) 阎王(9副)
- (三十七) 钟馗(1副)
- (三十八) 家堂神(15副)
- (三十九) 门神(4副)
- (四十) 栏神(1副)
- (四十一) 花神(4副)
- (四十二) 酒仙(2副)
- (四十三) 月老(2副)
- (四十四) 戏神(1副)
- (四十五) 六畜神(13副)
- (四十六) 牛王(3副)
- (四十七) 马王(6副)
- (四十八) 蜂王(1副)
- (四十九) 灶神(72副)
- (五十) 油神(9副)
- (五十一) 楠姆(树神)(1副)
- (五十二) 虫王(4副)
- (五十三) 痘母(1副)
- (五十四) 瘟神(4副)

- (五十五) 火神(15副)
- (五十六) 风神(1副)
- (五十七) 雷神(1副)
- (五十八) 黑虎神(2副)

四、仙真

- (五十九) 黄帝(2副)
- (六十) 太乙真人(2副)
- (六十一) 老子(13副)
- (六十二) 邓蔚(1副)
- (六十三) 张良(7副)
- (六十四) 许逊(1副)
- (六十五) 吕洞宾(17副)
- (六十六) 宋妃(1副)
- (六十七) 丘处机(3副)
- (六十八) 张三丰(1副)
- (六十九) 李仙(2副)

五、圣贤杰义

- (七十) 神农(2副)
- (七十一) 三皇(2副)
- (七十二) 舜(1副)
- (七十三) 大禹(9副)
- (七十四) 夷齐(2副)
- (七十五) 姜子牙(2副)
- (七十六) 庞统(2副)
- (七十七) 孔子(44副)
- (七十八) 陈良(1副)
- (七十九) 诸葛亮(91副)
- (八十) 刘备(6副)
- (八十一) 苏武(1副)
- (八十二) 介子推(1副)
- (八十三) 信陵君(1副)
- (八十四) 三义(1副)

- (八十五) 二圣(4副)
- (八十六) 双贤(2副)
- (八十七) 韩信(2副)
- (八十八) 项羽(4副)
- (八十九) 关羽(226副)
- (九十) 武则天(2副)
- (九十一) 向王(3副)
- (九十二) 严子陵(4副)
- (九十三) 覃光简(1副)
- (九十四) 陶侃(1副)
- (九十五) 华佗(神医)(3副)
- (九十六) 孙思邈(药王)(20副)
- (九十七) 张仲景(医圣)(11副)
- (九十八) 仓颉(字祖)(2副)
- (九十九) 陆羽(茶圣)(2副)
- (一) 郑玄(1副)
- (一 一) 比干(1副)
- (一 二) 申包胥(1副)
- (一 三) 归有光(1副)
- (一 四) 徐光启(1副)
- (一 五) 二王(李冰父子)(5副)
- (一 六) 朱熹(2副)
- (一 七) 颜渊(1副)
- (一 八) 司马迁(2副)
- (一 九) 王船山(15副)
- (一一) 钟惺、谭元春(1副)
- (一一一) 寇准(5副)
- (一一二) 韩愈(7副)
- (一一三) 李自民(3副)
- (一一四) 三苏(苏洵父子)(16副)
- (一一五) 李白(10副)
- (一一六) 王羲之(1副)

- (一一七) 张旭(1副)
- (一一八) 薛文清(1副)
- (一一九) 柳宗元 (3副)
- (一二) 白居易(9副)
- (一二一) 杜甫(2副)
- (一二二) 米芾(11副)

六、忠孝贞烈

- (一二三) 忠孝祠(7副)
- (一二四) 关羽、岳飞(8副)
- (一二五) 张飞(5副)
- (一二六) 五公(2副)
- (一二七) 屈原、贾谊(1副)
- (一二八) 三忠(3副)
- (一二九) 马援(1副)
- (一三) 双忠(1副)
- (一三一) 三圣(1副)
- (一三二) 屈原(20副)
- (一三三) 伍子胥(3副)
- (一三四) 贾谊(4副)
- (一三五) 姜维(2副)
- (一三六) 洪皓(1副)
- (一三七) 张睢阳(1副)
- (一三八) 周处(2副)
- (一三九) 卢象升(1副)
- (一四) 范仲淹(1副)
- (一四一) 丁奉(2副)
- (一四二) 斗谷(1副)
- (一四三) 刘昆(1副)
- (一四四) 羊祜(1副)
- (一四五) 李勣(1副)
- (一四六) 裴休(2副)
- (一四七) 陆贽(1副)

- (一四八) 许慎(1副)
- (一四九) 岳飞(27副)
- (一五) 关天培(1副)
- (一五一) 韩世忠(1副)
- (一五二) 杨忠愍(1副)
- (一五三) 袁崇焕(2副)
- (一五四) 李纲(1副)
- (一五五) 郑成功(1副)
- (一五六) 张苍水(1副)
- (一五七) 马信(1副)
- (一五八) 包公(8副)
- (一五九) 文天祥(5副)
- (一六) 方孝孺(2副)
- (一六一) 史可法(8副)
- (一六二) 于谦(4副)
- (一六三) 虞姬(3副)
- (一六四) 花木兰(7副)
- (一六五) 孟姜女(2副)
- (一六六) 烈女(8副)

七、宫观庙宇

- (一六七) 门(20副)
- (一六八) 宫(40副)
- (一六九) 殿(22副)
- (一七) 庙(32副)
- (一七一) 观(36副)
- (一七二) 祠(2副)

八、道居道俗

- (一七三) 道院(132副)
- (一七四) 玄坛(1副)
- (一七五) 客堂(10副)
- (一七六) 斋堂(9副)
- (一七七) 积功堂(1副)

- (一七八) 经堂(5副)
- (一七九) 方丈堂(2副)
- (一八〇) 戒堂(6副)
- (一八一) 师堂(10副)
- (一八二) 祖堂(2副)
- (一八三) 证盟堂(1副)
- (一八四) 乾道房(9副)
- (一八五) 坤道房(1副)
- (一八六) 道医室(2副)
- (一八七) 贺道官(6副)
- (一八八) 贺道寿(64副)
- (一八九) 挽道(3副)
- (一九〇) 吊亡(16副)
- (一九一) 墓碑(7副)
- (一九二) 除服(4副)

九、斋醮祭祀

- (一九三) 斋醮(7副)
- (一九四) 神坛(10副)
- (一九五) 圣诞(6副)
- (一九六) 三月三、九月九(4副)
- (一九七) 三月三(3副)
- (一九八) 祭天地(3副)
- (一九九) 祭八蜡(2副)
- (二〇〇) 监席(1副)
- (二〇一) 祈雨(14副)
- (二〇二) 祈晴(1副)
- (二〇三) 保禾(1副)
- (二〇四) 祈雪(1副)
- (二〇五) 谢雨(8副)
- (二〇六) 谢雪(1副)
- (二〇七) 谢晴(1副)
- (二〇八) 谢土地(12副)

十、仙学养生

- (二 九) 古迹中的养生联(1副)
- (二一) 武当山南岩宫木刻版《玄机心法图》联(1副)
- (二一一) 武当山南岩宫古代木刻版画嵌联(3副)
- (二一二) 丹经《性命圭旨》联(11副)
- (二一三) 《历世真仙体道通鉴》联(2副)
- (二一四) 武当山南岩宫“太乙睡龙床”龛联(1副)
- (二一五) 《张三丰全书》联(46副)
- (二一六) 柳华阳《慧命经》联(17副)
- (二一七) 武当山道教养生修道联(54副)
- (二一八) 武当山宫观养心堂联(12副)

十一、洞天福地

- (二一九) 牌坊(5副)
- (二二) 楼、阁(82副)
- (二二一) 亭、台(50副)
- (二二二) 山、峰、岩(42副)
- (二二三) 洞、源、潭(41副)

附录页

封底